LA PRENSA

Año L — Núm. 18.007 | 8 | BUENOS AIRES, LUNES 12 DE MAYO DE 1919 | Dirección y Administración Avenida de Mayo 567 y 575

DIARIO DE LA MAÑANA

(Fundado el 18 de octubre de 1869)

Precio del ejemplar: 10 centavos

TARIFA DE SUSCRIPCION

	Capital $ m/n	Interior $ m/n	Exterior $ oro
Un mes	2.30	—	—
Tres meses	6.70	7.50	7.50
Seis meses	13.00	14.00	14.00
Un año	25.00	27.00	27.00

SUD AMERICA

Tres meses. . $ oro 5.— o sea $ m/l 11.35
Seis meses. . " " 9.— " " " " 20.45
Un año . . . " " 17.— " " " " 38.65

DIVERSIONES PUBLICAS

TEATROS

VICTORIA—Compañía española de alta comedia, Antonia Plana. — Estreno de la compañía sábado 17 de mayo.

MARCONI—Gran compañía italiana, de ópera cómica y operetas, La Giovanissima.—Hoy a las 9.—El hombre eléctrico. Platea $ 2.50.

EXCELSIOR—Compañía nacional de zarzuelas, sainetes y revistas de Carlos Morganti. Representará el 15 del corriente.

COLISEO COLOMBO—Boedo núm. 1063—hoy a las 6.15: Il beniamino della nonna. A las 9: Fatemi la corte. A las 10: El pequeño norteamericano. A las 11: La casa de campo. 1p

VARIEDADES

CASINO—Gran compañía de atracciones —Hoy de 5 a 7.30, sección selecta.—A las 8.30. Gran éxito: Flor D. Aliza, Los Ricard Dales, Miss Alice de Gormo, Lamb's Manikins, De Hollis y Co., Delmore y Lee, Torcat y sus 70 gallos, Hubert Dyer y Co., y demás artistas de la compañía.

FLORIDA—Galería General Güemes—Biógrafo y variedades.—De 10 a 12 m., de 2.30 a 7.30 y de 8.45 a 12.30 p. m.—Números de variedades por Mercedes Alfonso, Mikoff et Vanity, Mr. y Miss Wilson y Trío Málaga.

PORTEÑO—Corrientes 846 — Cine y variedades por secciones. Todos los días estrenos en el biógrafo. Números de variedades por Bennet y Cornell, el chino Seymour y Miss Dupree y Rosita Rodrigo.

PARQUE JAPONES—Paseo de Julio y Callao.—Abierto todos los domingos y feriados, solamente de 2 a 12 p. m. Función teatral, bailes y conciertos populares gratuitos.

HIPPODROME — Carlos Pellegrini y Corrientes. American Circus.—Hoy a las 9.—Suceso: Miss Dottee King, la reina de la danza; The Great Yuchimaths, Plausey, Los Martos, Miss Elmina, The 4 Sasetas y toda la compañía. Platea 2 $.

OLIMPO—Pueyrredón núm. 1465. — Hoy, a las 2.30. Biógrafo: La marca del dólar, Amores explosivos. Variedades por Los Mélany, Trombeta Aponte, Hnas. Alvarez, Hnas. Iris.

CINEMATOGRAFOS

PALACE THEATRE—Corrientes 757 — Hoy: Pathé Journal 507, Trampas honradas, por N. Lockwood; Las argucias de Agustín, La hija del contrabandista, por Dorothy Gish; Trabuco sale de caza, Cuidado con los desconocidos.

EMPIRE THEATRE—Corrientes y Maipú. —Hoy tarde y noche.—Ambición social. El tosco, por William Hart; La lección, por Costanze Talmadge. Exito de La Gioconda y La Goya.

SPLENDID THEATRE—Santa Fe 1860.— Dirección: Max Glucksmann—En breve inauguración de su nuevo y lujoso local a beneficio de las Cantinas Maternales.

SELECT—Suipacha núm. 482.—Hoy: Los capríchos de Virginia, La rosa blanca, Raffles, La lección. Mañana: Al precio de mi sangre.

IMPERIAL BIOGRAFO—Cangallo 771.— Hoy: Prunella, Alegría de Nueva York, Tripitas camarero, En Inglaterra, Actualidades.

GAUMONT THEATRE—Rivadavia 1635.— Hoy tarde y noche.—La lección, por C. Talmadge; El tosco, por W. S. Hart; El manquito. Miércoles: Hayakawa.

CINE BIJOU SALON—Pueyrredón 965.— Hoy: En el sendero del corazón, Los lobos de la kultura, Cenizas de amor, La boda del escándalo. Mañana: Mujer.

CINE CALLAO—Callao 27.—U. T. 298.— Hoy tarde y noche.—El moderno mosquetero, Estreno: La lección, por Constanza Talmadge; estreno: Los caprichos de Virginia, por Madge Kennedy.

CINE PRESIDENTE ROCA — Rivadavia 3752—Hoy: Ladrón por una noche, El agente de seguros, El fuego depurador, Criado servicial, La rehabilitación, Amor y pecado.

TEATRO GENERAL BELGRANO — Cabildo 2151.—Hoy: ... Pathé Journal 50.

ELECTRIC PALACE — Lavalle 836 — Hoy: Poderoso don dinero, Protección a los convoyes marítimos, Matrimoniomanía, Un viaje a la ciudad, De grado o por fuerza, El alma de América, Carlitos vigilante.

THE AMERICAN PALACE — Córdoba y Callao.—Diariamente matinée de 2.50 a 7.20; noche a las 8.50. Hoy, estrenos; a las 6.25: El arte de hacer películas, 30 p., última creación de Jorge Walsh. A las 5.20: El abrazo de la muerte, 30 p. A las 4.20: Abnegación, 35 p., por Alice Brady (noche lo mismo). Mañana, noche y miércoles, la última maravilla de David W. Griffith: El gran amor, 10 actos (el mismo autor del El nacimiento de una nación, y Corazones del mundo). Mañana, tarde solamente: La pequeña heroína, por Mary Pickford. Jueves, tarde, a las 6, noche a las 10.30, el éxito del año: Mujer. Sábado: La sabandija, por Jack Pickford. Domingo: El tosco, por William S. Hart. Lunes: En buena ley. 1p

CINE ELITE—Cabildo núm. 3241.—Hoy: La pequeña señorita, Sospecha, El rey Minchinga, Pathé Journal 436.

AVISOS PARA SEÑORAS Y SEÑORITAS

A FORRAR BOTONES BOLITA, DOblez bombé, bar, C. Pellegrini 673. v15

A VER ELEGANTES sombreros, últimos modelos, "La Perla", Pellegrini 524. v17

A COMPRO dentaduras usadas 0.60 cada diente, Bdo. de Irigoyen 995. v13

ARREGLO de postizos a precios baratísimos, Venezuela 1785. v13

A COMPRO dentaduras postizas, usadas, 0.60 cada diente, Corrientes 1545. v31

A $ 4.95 SOMBREROS terciopelo, seda, especial, en arreglos, Pellegrini 524 v17

A COMPRAR sombreros y pieles convenientes, "La Moda", Victoria 827.

A CUALQUIER precio elegantes formas terciopelo, infinidad modelos, Suipacha 561. v13

ARRUGAS, vello, granos, pecas, etc., desaparición garantida por la prof dip. T. S. de Corominas, E. Ríos 428. v14

AUX MODELES DE PARIS, CALLAO 737, casa francesa, sombreros modelos, recibidos, tocas, precios económicos. v15

A COLCHADOS SE FORRAN DE TODA clase, fábrica, Rivadavia 1962, U. T. 6885, Libertad. v12

AL INTERIOR enviamos catálogo ilust. inv.; soliciten a "Casa Rosada", Santa Fe 2362. v13

ACADEMIA CORTE Y CONFECCION y de bordados a máquina, se cortan moldes, Peña 3008, esq. Bustamante v15

ACADEMIA LA FEMME CHIC, DE corte y confec., labores, corsés. Se hacen los trajes gratis a las alumnas, E. Ríos 355, piso 1o v13

A LA FEMME CHIC, CONFECCIONA trajes tailleur y fantasía, se cortan moldes y forran botones, E. Ríos 355, piso 1o. v13

A RETRATARSE, ESPLENDIDAS FOtografías al platino, color de moda para novias, niños y grupos de familias. Se retrata también a domicilio, Unión Telef. 2234, J., Fot. Fallace, Sta. Fe 2722. v12

A LA CIUDAD DE PARIS, OCASIONES. Franelitas y bombasíes a $ 0.95 mt., bramante a 9.50 pieza de 20 yard. Nansú a 0.50 mt. ancho 100 cmt. Sargas a 2.95 y 2.50 el mt. col. y neg. Medias muselina a 1.20 y a 0.60, id seda a 1.35. Toallas a 1.50 de granité, grandes saldos en confecciones. Ver para creer, Santa Fe 2812, A. Cao

ATENCION! DON JUAN ITURRIBERRIgorrigoicoerrotaberricoechea, 1089, Sarmiento, tiene gran surtido calzados invierno. Zapato paño, señora, a $ 2.95. Botita paño forrado desde $ 3.95. Zapato goma p. lluvia; del 28 al 32 a 1.65. Medio zapato goma p. señora a 1.75. Zuecos forrados en lana a 2.95. Plantillas de lana 0.20. v19

AL INSTITUTO MANDRINI—
Enseñanza a señoras y señoritas.
Se preparan profesoras de:
Corte y confección en 3 meses.
Corsés en 2 meses.
Sombreros en un mes.
Cocina en dos meses.
Flores en un mes.
Corbateras en un mes.
Manicura en un mes.
Preparación para Escuela Profesional.
Preparación de profesoras para el Consejo Nacional de Educación de labores y economía doméstica en dos meses.
Enseñanza rápida de labores, dibujo, música, etc. (local propio), Moreno 3326. U. T. 346 Mitre. Pidan programas gratis. Internas y externas. v18

BORDADOS para trajes, plegados, se forran botones al acto. Perú 699. v29jun.

BAZAR LONDRES: PARA REGALOS de calidad, juego te de electroplata sellada, 38 $, infinidad de objetos con estuche desde 5 $ al más alto precio, B. de Irigoyen esq. Estados Unidos. v18

COSTURERA se ofrece para familia. Defensa 1035, Dpto. 5. v13

COSTURERA VIUDA, se ofrece p. casa de flia., Belgrano 1855, Dto. 1. v13

CANAS: RADIAL $ 3.60, CREMA PARIS $ 1.30, Mallrat, B. Mitre 1573. v14

D... $ 4 reformamos sombreros de terciopelo a 1.50. Callao 471. v13

AVISOS PARA SEÑORAS Y SEÑORITAS

ENSEÑA MANICURA, MASAJES, PEDIcura, con diploma, Academia Norteamericana, Maipú 446. v15

ENSEÑO 15 DIAS MANICURA $ 15. PEdicura $ 20, facial $ 25, Victoria 1860, dep. 10. v24

EL ROSEDAL CADA DIA SE VE MAS favorecido por la clientela que quiere mercaderías de primera calidad a precios que no admiten competencia. Sus surtidos de sederías, gabardinas, sargas, tricotinas, paños, sacos punto Jersey, camisetas, medias de seda y bombasís son extensísimos. Es la única casa introductora que ha iniciado sus ventas al detalle al mismo precio que al por mayor, con carácter de liquidación permanente. Seriedad absoluta y precio fijo. Ventas por mayor y menor. Se remiten muestras al interior, Victoria 699.

GRAN INSTITUTO, CORTE Y CONFECción en 2 meses, sombreros 2 meses, bordados a mano y máquina, flores artificiales, manicura, masajista, depilación por electricidad, Salta 638. v18

HAGO TRAJES para señora a $ 25 de hechura, Paseo 23. v13

HAGO CAPAS, CONFECCIONO PIELES, transformo sacos, Mansilla 2713 y Bermejo. v14

JOFRINE, INSTITUTO DE BEAUTE, Córdoba 48, 1er. piso, tratamiento de la tez. Desaparición de las arrugas, pecas, manchas, puntos negros, vellos, etc., masajes, Pidan prospecto. v12

LIQUIDO lutos, sombreros crespón y terciopelo, velos, chalones, fantasías, postizos, Cangallo 1199.

MODISTA, confecciona trajes sastre fantasía desde 10 $; Tucumán 1771. v14

MODISTA competente, por día $ 4.50, Defensa 483

MODISTA por figurines, se ofr. a familia respetable, Esmeralda 454, 2o. p

MASAJISTA, MAS. eléctricos, manic. a domicilio, Montevideo 436, 2o. piso. v16

MODISTA se ofrece para casa familia estilo sastre y fantasía; México 1029.

MANIQUIES MODERNOS, LA FRANCE Ortega, se trasladó a B. Mitre 1193. v14

MODISTA se ofrece para casa familia, Maza 1271. v11

MANICURA, A SRAS. 1 $, va a domicilio, Paraguay 673, U. T. Av. 6057. v14

MASAJES generales, tratamiento de tez, manicura, a dom., Alsina 1496, dp. 1 v13

MODISTA hace vestidos, tapados, lutos, desde 10 $. Viamonte 1466. v16

MODISTAS de vestidos oficialas, medio oficialas bateras, preciso, Lavalle 650.

MODISTA reforma, corta, prepara, hace trajes todos estilos, B. Irigoyen 859, frente placita.

MODISTA francesa competente, taller fantasía, casa familia, se ofrece, E. Unidos 1462.

MASAJISTA diplomado y vacunador, práctico, en curaciones de cirugía y cloroformar, practica toda clase de inyecciones, se ofrece, para auxiliar de médico en consultorio, hospital o sanatorio, capital o provincias, Entre Ríos 983. v12

PIELES GRAN SURTIDO VENDE POR mensualidades, B. Mitre 2343. v13

POSTIZOS FINOS modernos desde 3 $, casa Miagarola, Suipacha 524. v14

PEDICURA, MANIC., masajes vibratorios, atiende domingos y festivos, de 9 a 1 p. m.; Corrientes 1513. v12

PIELES: VENTA AL DETALLE: ZOrros blancos 135 $, loutre australiano 97x37, 30 $; loutre austral. chico, 7 $; manos piel entera, 35 $; marmottas, 20 $; ecureíls du Japón, 10 $; petit-gris 1.80 $; colinky, $ 8.50; oppossum skungs, 6 $; hermiño grande, $ 8.50; zorrinos, 2 $; nutrias, 5 $; topos, $ 1.40; muchas otras clases; Suipacha 239, escritorio No. 1.

RIFLEROS COLEGIAL DE castor, para niña, $ 5.80, Maison Ruz, Uruguay 122.

RODE: MODELOS, VESTIDOS, tapados y sombreros, Libertad 1216, U. T. 4612 Juncal. v13

SRAS. 2 $ SEMANAL PIELES, CUELLOS, puños; cartas S. B., Serrano 775. v12

SOMBREROS pluma, castor y terciopelo, se reforman, Maison Ruz, Uruguay 122.

SEÑORAS, stas., pieles dos pesos semanal, cartas, Camargo 681, H. B. v15

SOMBREROS FANTASIA Y LUTO ULtimos modelos a precios de reclamo, Maison El Iris, B. Mitre 1427. v14

SEÑORAS, señoritas: calzados elegantes $ 1 semanal, vendo, carta B. B., Serrano 539. v13

SE CONFECCIONAN Y REFORMAN sombreros de señora, precios módicos, calle México 1183. v17

SASTRE, CORTO, hilvano y hago trajes para señora por 20 $ de hechura, Paseo 23. v13

S... IMAGEN COMPOSTURAS DE PIEles, agriettes y paraísos desde 1 peso, Azcuénaga 131. v12

SASTRE de señoras, ex oficial de la casa del señor Luis Monreal, se hacen trajes sobre medida desde 25 $, Azcuénaga 771, se puede avisar por carta. v12

TRAJE MODELO PARA CALLE VENdo, Cerrito 1051.

VESTIDOS, TAPADOS, sombreros de ocasión, vendo; Chacabuco 359. v14

VESTIDOS LINDOS COMPRO, SOIREE y calle, Cerrito 251, 4663, Lib. v13

ZURCIDORA, surcidos invisibles en toda clase de ropa, Cerrito 214. v13

ZURCIDORA invisibles en rotos, limpia y plancha traje 2 $. Cangallo 2283. v17

ZURCIDORA tejedora, trabajo fino, especial apolillado, Córdoba 2326. v17

ZURCIDOS y tejidos invisibles, en rotos y apolillado, Moreno 2132. v14

ZURCIDORA y tejedora diplomada, la más antigua, Maipú 534, antes 748. v31

ZURCIDORA, tejedora, rotos, apolillados, trabajo garantido, Canning 3163. v15

ZURCIDORA-TEJEDORA acredit., especial polilla, U. T. 2811 Av., Viamonte 719. v13

AVISOS PARA HOMBRES Y NIÑOS

ALTO: DOY VUELTA A TRAJES y sobretodos, casa Martínez, Victoria 942.

A 25 $ DAMOS VUELTA trajes, sobretodos, reformo, trabajo especial, vamos a domicilio, Casa Manes, San Juan 1513. v15

AQUI ESTA EL CORTADOR PADOVAni, sastre de calidad, que da vuelta sobretodos y trajes, se reforman dejándolos como nuevos, C. Pellegrini 687, sala. v14

ATENCION! A LAS personas de buen gusto que deseen vestir bien, trabajo fino, corte elegante, moderno, confecciona, arregla toda clase de trajes, agrandar, achicar, dejándolos nuevos, doy vuelta sobretodos, llame Chacabuco 1109. v12

CAMISAS: SI Vd. TIENE ALGUNA CON el cuello, pechera o los puños rotos, mándelas a la camisería "La Estrella", Humberto I 1574, que allí por un precio módico se renuevan dichas piezas. v18

IMPERMEABLES se componen y se hacen sobre medida, Sgo. del Estero 491, U. T. 6092, Libertad. v16jun.

NO TIRE SU SOMBRERO USADO, SE deja nuevo, B. Mitre 1033. v2

NO TIRE SUS CAMISAS, SEÑOR!

Tirillas de cuello	$	0.50 c/u.
Pecheras de hilo lisas	"	1.20 "
Pecheras hilo tablas	"	1.50 "
Puños de hilo	"	0.80 par
Puños doble hilo	"	1.20 "

Unica casa con taller especial para composturas "La Reina", Santa Fe 1616 v23

OJO! SASTRERIA LOPEZ, CASA ESPEcial en reformas; doy vuelta trajes y sobretodos, Córdoba 883 v17

SASTRERIA, ESMERALDA 906, U. T. 2860, Juncal, trajes y sobret. medida, se da vuelta, quedan nuevos, arreg. comp. tintorería propia, zurcid. y tejedora. v22jun.

CORRETAJE DE PROPIEDADES EN GENERAL

MARIO LIVINGSTON
Cangallo 466—U. T. 2465, Avenida
Vendo a seis leguas de Pergamino y cerca de estación, dos campos de tierra superior, altos, parejos y sin desperdicios, uno de 700 hectáreas y el otro de 500 hectáreas. El agua es completamente dulce. Tienen unos puestos con monte y otras pequeñas mejoras sin importancia. Mayores datos dirigirse directamente.

MARIO LIVINGSTON
Cangallo 466—U. T. 2465, Avenida
Atiende personalmente de 11 a 12 y de 4 a 6 p. m.
Oper. 1918: $ 23.000.000 m|n.
Primer trimestre 1919: $ 4.675.903.84 m|n.
A unos pasos de Florida, vendo una casa de renta, nueva y bien tenida. Se compone de planta baja con un local para negocio y tres pisos altos, con un lujoso departamento en cada piso. Reditúa $ 1.300 al mes o sea $ 15.600 al año. Precio $ 185.000 con 86.000 cédulas. Diríjase directamente.

EDUARDO LIVINGSTON
Matriculado en el año 1899 —Cangallo 466, U. T. 4734 (Avenida). De 10 a 6. Operaciones sobre casas y campos. Atiende personalmente de 11 a 12 y de 2.30 a 4.
Hotelito a una cuadra de Callao, vendo con garage, 6 dormitorios, tres cuartos de baño, planta de recepción y dependencias correspondientes. Calefacción, ascensor, parqueta, herrajes finos, etc. Reconoce 50.000 cédulas. Precio $ 170.000.
Interesante: vendo 900 hectáreas con 550 bajo riego, situadas a una hora de Córdoba e inmediatas a dos estaciones. Divididas en 15 potreros, gran chalet, galpones, casas para peones. Se está alfalfando. Cómodas facilidades para el pago. Ocurra directamente el interesado.
Hipotecas: ofrezco sobre campos hasta $ 200.000 papel en estas excepcionales condiciones: se puede cancelar todo o parte en cualquier momento. Mayores sumas se colocan en la forma habitual. Sobre propiedades tengo varias partidas a papel para colocar al 7 o|o. v12

J. PUGA Y Cía.
Rivadavia 1591
Se vende urgente, casa con sala, 4 habitaciones y servicios, en Av. La Plata al 900.
Nazca y Rivadavia, dos casas modernas ...

CORRETAJE DE PROPIEDADES EN GENERAL

LUIS G. BOSSI
(Reconquista 144, U. Telef. 6462, Av.)
10.000 hectáreas en Río Negro, vendo o alquilo a una cuadra de los tribunales, casa 12 habitaciones. Santa Fe por Billinghurst, bajos y altos; Castro y Constitución, sala Luis XV, 2 dormit., comed. y depend. Pozos y Constitución, 3 casas de sala, 3 p. y depend. Constitución por Pasco, bajos y altos, lujosa; en Merlo, chacra 20 hect. alambrada y jagüel.

HIJAS LUIS MAGALDI
(Entre Ríos 487, atiende de 9 a 7 p. m.)
Casa vendo E. Ríos y E. Unidos, $ 16.000; Matheu S. Juan, 19.000 $; E. Ríos esq. Chile, 45.000 $; E. Ríos México edfs. 17.000 y 19.000 $; Alsina, 3 pisos, renta 1000 $, en 125.000 $, a plazo; Agüero Corrientes, 19.000; Hidalgo, moderna, 20.000 $, y otras, doy dinero en 1a. y 2a. hipoteca de 2 a 500.000 $; interés módico.

JUSTO L. SOBRERO
Lavalle 1525 U. T. 5360 Libertad.
Atiendo personalmente de 2 a 6 p. m.
Compra y venta de propiedades, casas, campos y terrenos.
Préstamos hipotecarios sobre casas y campos con amortización mensual o trimestral. Interés 7 a 8 o|o, cualquier cantidad.

MARINI Y LABRIOLA
Alberti 1165, U. T. 4149 Mitre
Propietarios: Este escritorio, para vender o rematar casas no cobra gastos. Atienden personalmente y con reserva y colocamos dinero a bajo interés. v12

R. J. LOPEZ
Querandíes 4244
Vende: Rawson, lado Rivadavia, casa chiche, 15.000 $, Ramón Falcón 4600, 10x50, en 10.000 $, con 6.000 céd., Avellaneda al 100, en 13.000 $, con 5.000 céd.

LUIS RISSO
Cangallo 664. U. T. 991, Avda.
Vende casa calle Santa Fe, 6 piezas y negocios, 10x40 varas.

PRESTAMOS E HIPOTECAS

A V. S. VINELLI y Hno., Corrientes 2791 Pidan dinero en hipoteca. v31

AL 6 o|o DOY 1.000 a 400.000 $, de 1 a 30 años, González Videla, 25 de Mayo 140. v15

A DE MARCHI Co. facilitan de $ 1.000 a 500.000, desde el 6 o|o, en 1as. y 2as. hipotecas, cap. y prov., de 1 a 30 años, Av. de Mayo 1365.

CAPITAL Y PROVINCIA, SOLICITEN dinero en hipoteca, Luis Latorre, Perú 147, capital o Gral. Rodríguez 67, Lomas. v12

DINERO NECESITA COMERCIANTE propietario, abona 1 o|o mensual de interés, escribir a casilla correo 1632, central

HIPOTECAS, dinero comerciantes, hacendados, empleados, c. correo 1848.

HAGO pequeños préstamos, absoluta reserva, J. Z. M., Poste Restante. v12

NECESITO $ 10.000 al 10 o|o, sobre campo Pcia. Bs. As., bien garantido, Av. de Mayo 1365, 2o. piso, izquierda.

PRESTAMOS BANCARIOS, CON 25 o|o amortización trimestral, a comerciantes o industriales, E. Cerri, B. Mitre 363. v13

PRESTAMOS HIPOTECARIOS SOBRE casas y construcciones en la capital, reembolsables por mensualidades y a bajo interés, S. H.; Franco-Espagnole, Cerrito No. 308. v25

SUMAS de 500 $ a 2.000 $, NECESITO AL 12 o|o para préstamos a empleados, Giménez, Reconquista 412.

TRANSFIERO HIPOTECA DE $ 20.000, al 8 o|o en 1a., casa en la capital, Av. de Mayo 769, esc. 31.

ARRENDAMIENTO DE CAMPOS Y NEGOCIO DE HACIENDAS

ARRIENDASE 150 CUADRAS CAMPO para agricultura, tambo o pastoreo en el Partido de Giles, con buenos alambrados, sin población, se hace contrato por varios años, precio 47 $ la cuadra anual, informes a Simón R. Cruz, Giles. v13

DOY ARRIENDO 200 Y 700 HTCS., campo, próx. capital, Victoria 738, of. 7.

DIEZ MIL OCHOCIENTAS hectáreas en Moldes, Río Cuarto, Córdoba para ganadería y también contratos de alfalfar, agua a 2 y 8 metros, precios módicos; ocurrir Sta. Fe 2626, de 2 a 3 p. m. v14

EN EL BARADERO, SOBRE LA ESTAción Ireneo Portela, F. C. C. C. se arriendan 160 cuadras para agricultura, ganadería o tambo. Tratar, Hotel Colón, Chacabuco 221, señor Acevedo. De 2 a 4 p. m. v13

TOMO EN ARRENDAMIENTO, 100 o 150 cuadras de campo para agricultura en Giles, Capilla o San Antonio de Areco. Ofertas por carta a D. F. Bulnes 64, Buenos Aires. v12

COMPRA Y VENTA DE ALHAJAS Y PIEDRAS PRECIOSAS

ALHAJAS, PLATINO, ORO, compro altos precios, La Perla, Corrientes 910. v13

ALHAJAS pólizas da más que nadie, al 1 o|o, CIADA, Esmeralda 413. v14

ALHAJAS COMPRA paga todo su valor La Nacional, Joyería, Esmeralda 836.

ALHAJAS, POLIZAS, COMPRO PAGANdo todo su valor, vdo. mitad precio, Casa Rettes, S. Martín 288, U. T. 6130, Av. v15

ALHAJAS, OBJETOS de arte, de óptica, armas y pólizas del Banco Municipal de Préstamos, empeña en las mismas condiciones, La Equitativa, Cerrito 358. v13

ALHAJAS Y POLIZAS. La antigua casa de Celestino Rettes, siempre sigue en su local, San Martín 140, por alhajas y pólizas, pagamos el más alto precio, por solitarios y perlas pagamos más que nadie. Por pólizas adelantamos dinero, dando el máximo y acordamos largos plazos para retirar las pólizas, San Martín 140, U. T. 2493, Av. La casa no tiene sucursales. v15

VENTA DE CASAS, CAMPOS Y TERRENOS

A. CANFORA, vende Ombú al 200, 15x14, 3 salas, 2 dormit., piecita.

A. CANFORA, vende Rivadavia al 6700, 10x42, sala negocio, vestíbulo, 6 dormit., piecita, cloacas, adoq. pago.

A. CANFORA, vende, Maza al 400, 10 por 48, grandiosa casa moderna, altos y bajos.

A. CANFORA, vende Independencia al lado Boedo, 10x40, sala, 3 dormitorios, piecitas, cloacas, facilidades.

A 1 CUADRA DE RIVERA CASITA DE 550 v. c., 3 piezas en ca., en $ 8.600, vendo Elizalde, San Martín 93. v13

A 20 METROS DE LOS TRIBUNALES, 2 casas viejas, 10 50x45, barato, vende Elizalde, San Martín 92. v13

A 1 CUADRA DE RIVADAVIA EN Almagro, terreno con edificios, 15x33, vendo barato, Elizalde, San Martín 92. v13

A. CANFORA, vende Catamarca al 500, 10x28, sala, 2 habit., 2 piecitas, baño, cloacas, facilidades.

A. CANFORA, vende casita Liniers y Salcedo, 10x24, 3 habit., 2 piecitas, adoq. pago, cloacas, baratísima, facilidades.

A. CANFORA vende casita San Juan al 8300, sala, 2 habit., piecita, baño, cloacas.

A. CANFORA, vende 24 Nov. al 800, 10x25, sala, 3 dormit., piecita, baño, cloacas.

A. CANFORA, vende Boedo al 700, 10 por 67, casa al frente y 6 departamentos.

A. CANFORA, vende Bermejo al 200, a 1 cuadra plaza Once, 11x62, 2 salas, vestíbulo, comedor, 14 habitaciones, cloacas, 17.000 cédulas.

A. CANFORA, vende regia casa, Maza al lado C. Calvo, 11.50 por 34. Sala, escritorio, vestíbulo, comedor, 6 habit., piecita, baño, cloacas, 20.000 cédulas.

A. CANFORA, vende regia casa, Rivadavia al 9800, 10x47, sala, vestíbulo, 4 dormit., comedor, baño, piecita, 2 en los altos, cloacas.

A. CANFORA, vende C. Calvo entre Boedo y avenida La Plata, altos y bajos, esquina moderna, 11x34, de buena renta, cloacas, cédulas.

A. CANFORA, ofrece un verdadero negocio, Lavalleja 1460, 10x47, 6 habit., piecita, adoq. pago, cloacas, 6.000 cédulas y 10.000 $.

A. CANFORA, vende de ocasión, Gorriti entre Bulnes y Sadi Carnot 10x67, contrafrente de 16 varas, sala, 2 piezas, baratísimo.

A. CANFORA, vende C. Barros al lado Garay, buena propiedad, 10x40, adoq., 6 habit., comedor, piecita, frente bonito, cloacas, cédulas.

A. CANFORA, vende una casita muy mona y moderna, San Juan al 4100, 11x22, sala, escritorios, 3 habit., piecita, cloacas.

A. CANFORA, vende al lado Boedo al 500, 10x56, buena casa 5 habit., comedor, piecita, baño, cloacas, buena renta, cédulas.

A. CANFORA, vende al lado Garay, sobre Danel, buena casita 10x27, 3 piezas, 2 piecitas, adoq., cloacas, luz eléctrica.

A. CANFORA, vende buena casa, Muñiz al lado C. Calvo, 10x48, jardín, 4 dormit., comedor, baño completo, galería, cloacas.

A. CANFORA, vende, Boedo al lado Independencia, 17x46, 2 grandes negocios modernos, habitaciones, buena renta, cloacas.

A. CANFORA, Boedo 737, vende C. Calvo al lado Boedo, 10x53, gran salón, dormitorios, comedor, piecitas, baño, cloacas.

A $ C. TRIUNVIRATO 700 Vírgenes 124, con 5.000 cédulas, vendo casa 4 hab., comedor, celosías, yeso, mosaicos, edif. en cal, tratar Triunvirato 1789.

A 1 CUADRA DE RIVADAVIA EN EL centro de Flores, 11x63, casa de familia, 18 hab., etc., en 25.200 $, vende Elizalde, San Martín 92. v13

A 1 CUADRA DE LA PLAZA DE FLOres ...

VENTA DE CASAS, CAMPOS Y TERRENOS

A. CANFORA, petit-hotel ... ida Cordoba a 3 cuadras de ... rredón, altos y bajos, 9x31, 10 habitaciones principales, baños, cloacas, 18.000 cédulas.

A. CANFORA, vende ... casa C. Calvo y Boedo, 10x60, ... an vestíbulo, 4 dormit., comedor, ba... cloacas, frutales, cédulas.

A ... CON SOLO 850 $ al ... do el resto en mensualidades, C... 82, bonita, jardín, 4 habit., etc., ... de ocasión Peña y Cía., Boedo 433.

A ... CON SOLO 850 $ al contado el resto en mensualidades, Ameghino 105 esq. Areco, salón de negocio, 2 ... frutales, etc., vden. Peña y Cía., Boedo 433.

A ... CON SOLO 750 $ al contado, el resto en mensualidades, moderna, bonita, Marcos Paz 1781, 3 habitac., comedor, galería, vden. Peña y Cía., Boedo 433.

A ... CON SOLO 750 $ al contado, el resto en mensualidades, A un paso de la Av. San Martín, Sanabria 23.. salón neg., 4 habit., comedor, etc., Boedo 433

A ... CON SOLO 750 $ al contado, el resto en mensualidades, A 2 cuad. de Triunvirato, Donado 827, moderna, cloacas, 4 hab., comedor, baño, etc., Boedo 433.

A ... CON SOLO 1.200 $ al contado, el resto en mensualidades A 1 cuad. de Triunvirato, Bucarelli 2... esq. Congreso, salón-neg., 3 hab., baño, Boedo 433.

A ... CON SOLO 1.700 $ al contado, el resto en mensualidades En Belgrano, Conde 2485, moderna, salón ... zaguán, 5 hab., baño, luz eléct., Boedo 433.

A. CANFORA, vende regia casa moderna y nueva, Independencia al lado Boedo, 10x60. Sala, escritorio, 3 ... comed., baño instalado, piecita, 2 ... en los altos, cloacas.

A. CANFORA, Boedo 737, vende propiedad de gran renta, 4 casas y 23 departamentos, Boedo e Independencia, 20 por 70, renta 2.100 $ mensual, edificio moderno y sólido, facilidades.

A. CANFORA, vende preciosa casa estilo chalet, al lado Pedro Goyena al 200, 10x36, jardín, marquesina, 3 dormitorios, comedor, piecita, baño, adoq. pago, cédulas y más facilidades.

A. RIBERJOH al 500, 250 vs., Lasternera 800, 500 vs., 4 ps. con ... Guayaquil 200, y 400, 640 y 350 vs., 3 y 5 ps. Dungeness 1700, 540 vs., 4 ps. Directorio 3900, 430 vs., 5 ps., con céd., y otras; datos personalm. A. Gomberoff, Rivadavia 77.. v12

A. CANFORA, vende en Temperley, Sáenz y 9 de Julio, tranvía a la puerta, 10 por 30, sala, 2 dormit., piecita, luz eléctrica, galería, edif. moderno, baratísimo y facilidades. Está a 1 cuadra de la Madre María.

A. CANFORA, vende altos y bajos, Rioja al lado Independencia 10x30, salón negocio, comedor, 2 dormitorios, baño, altos: sala, escritorio, vestíbulo, 3 dormit., comedor, baño, piecita, cloacas, facilidades.

CASA 10x50, 3 piezas, p. Chacabuco, 1.800 $ efect., 1.000 $ plazos, vendo, Salta 154

CASA VENDO, 5 piezas, Agüero 3482, no admito corred., Independencia 3210. v12

CASA 4 P. Y GALPON, Vidt 10x50, A plazos, G. Viela 4438, 8 a 11 y 1 a 5. v13

CASTILLO 1100, 1 cd. Rivera, 4 p. 10x39, 4500 $ Sandberg, Pergamino 53 v12

CAYENA y Av. GAONA, 3 p., 10x36, 7500 $, c. céd., Sandberg, Pergamino 53. v12

CASITA 2 hab., dep., galería yeso, luz eléct., cerca tranv. 85 y 86, vendo $ 3.400, dirig. Triunvirato 1789.

CASA moderna, a c., 5 piez, Garay, Jujuy, por Inclán, c. cédulas y facilid., vendo Salta 154, Vaccaro.

CASITA VENDO EN S. ANDRES P. DE San Martín, tratar particularmente, Viamonte 1411.

CAMPO ESPECIAL para ganadería, 160 hect. con buenas poblaciones a 2 1|2 horas y a 25 cuadras de estación, se vende $ 320 hect. 24 de Noviembre 1390. v13

CAMPO ESPECIAL CON MEJORAS, 500 hectáreas en Partido Adolfo Alsina, muy barato, con cédulas, vende Elizalde, San Martín 92. v13

CASA EN EL CABALLITO, DE 10x45 vs., 5 d., comedor, baño, cocina, adoq., cloacas, en 16.000 $ vende Herrera, San Martín 92. v12

CASA COMO PARA ESTANCIEROS, Av. Dorrego 1370 y Rivera, de 10x62 vs., con 4 d., cocina, árboles, adoquinado pago, en 12.800 $, a plazos, vende Herrera, San Martín 92. v13

CASA EN EL CABALLITO, CON CLOAcas y adoq., sala, 2 d., baño, dependencias, calle Monte Egmont ... Av. San Martín, en 10.850 $, a plazos vende Herrera, San Martín 92. v13

DOLORES y P. UNIDAS, casita, 2500 $ y céd., Sandberg, Pergamino 53. v12

EN BELGRANO, SE VENDE UNA CASA de 5 habitaciones y 2 de altos, cuartos de baño y demás comodidades, jardín al frente y gran fondo, a una cuadra de Cabildo, Zapata 464. v12

FANDIÑO, BOLIVAR 255, vende 6 casas familia a 2 c. S. Juan y Alberti.

FLORES, LINDA CASITA 10x50, 3 PIEzas y comodidades, 4 cuadras subterráneo urgente, Dupré y Cía., Orán 802. v13

FANDIÑO, BOLIVAR 255, VENDE POR Av. San Martín, 4 casitas a plazos, de 4.500 a 6.500 $.

FABRICANTES E INDUSTRIALES O rentistas vendo de ocasión la finca calle Canning Nos. 776 y 780. De 10x35 vs. Salón de negocio, 3 d., baño, gran galpón de material con altillo ocupado por una fábrica de calzado, en 23.500 $ liquida con cédulas.—Herrera, San Martín 92. v13

HUMBERTO I al 2100, 6 pzas., mod., $ 30.000, c. cédulas, Sandberg, Pergamino 53. v12

LOMAS, PUEBLOS CERCANOS, chalet, casas quintas y casas en todas direcciones, vende Luis Latorre, Perú 147, capital y General Rodríguez 67, Lomas. v12

LINDA CASITA MUY BARATA, EN Villa Urquiza, Calle Miller 3459 y Manuela Pedraza. De 10x55 ... Con jardín, 2 dormitorios, baño, tirantería de hierro, agua corriente, etc., en 550 $, a plazos vende Herrera, San Martín 92. v12

LUJOSO PETIT HOTEL, 12x20, PARAguay al lado de Callao, barrio aristocrático. Planta baja: hall, gran sala, antesala, gran comedor, antecomedor, toillette; planta alta: hall, 5 dormitorios, baño interior; segunda planta: ...inas, 2 cuartos de servicio, lavadero, ... y amplia terraza. Vendo en 110.000 $, a entregar en septiembre y se trata ... amente con interesados directos, Piedras 124, Villafañe.

LISTA DE CASAS EN VENTA PARTICUlar: San Juan por E. Ríos, altos y bajos, 10x70 varas, 5 departamentos de 3 hab., cada uno, 1 gran salón de negocio, otra casa de familia con ... hab., renta 800 $ al mes, 75.000 $. Santa Fe y Alvarez, 10x35 varas, 7 hab., moderna, 60.000 $. Pringles y Guardia Vieja 10x30 v., casa moderna, 5 grandes hab., cloacas, adoq. pago, 15.500 $; Bulnes y Córdoba, 10x45 v., 6 dorm., sala y comedor 33.000 $; Dungeness y Acoyte, casa moderna, 6 hab., 14.500 $; Billinghurst al lado de Santa Fe, 11x55 por 42 v., sal. de negocio, 3 hab. y 1 galpón nuevo ... los pisos, 40.000 pesos; Pueyrredón y Las Heras, 11x29, casa antigua, 34.000 $, ... greso y Super., esq., 30x20 v., gran sa... sótano, 3 hab., cancha de bochas, ... 20 $, 14.500 $. Donato Alvarez al 500 ... lado de Rivadavia, 10x70 varas, ... sala, 6 dorm., comedor, 30.000 $; Ju... y Río de Janeiro, 10x40 v., 7 hab. ... 000 $; Lavalleja al lado de Rivera, altos y bajos, nueva, son cuatro casas, un ... to, 5 hab. cada casa, 55.000 $; tratar Aráoz 2574, C. A. Figueroa.

M. ACOSTA y P. ... AS, sala, 3 p., cloac., 12.500 $, Sandberg, Pergamino 53. v12

P. UNIDAS al 600, terreno 1589 v., $ 17, Sandberg, Rivadavia 5206. v12

P. UNIDAS y J. M. M... o, 15x30, terreno, $ 28, Sandberg, Rivadavia 5206. v12

PERGAMINO al 100 ... sa 10 hab., $ 27.000, Sandberg, Rivadavia 5206. v12

P. UNIDAS al 700, ... o, 10 hab., pesos 36.000, Sandberg, Rivadavia número 5206. v12

PLAZA FLORES, 1 c... 5, 10 hab., refac., $ 23.000 Sandberg, Rivadavia número 5206. v12

RUA—A y B POR ... 0 $, 10x38 vs., sala y 4 piezas ... departamento de 3 habitaciones, ... Cucha Cucha, a 20 mts.—17|48. Or. ...

RUA—2700 $ Y ... CEDULAS, Moderna y amplia casa ... gorich 1868, se vende. Tratar Av. de Mayo 568|72. 17|140 Or. 6699.

RUA—EN PALERMO ... URIARTE 1849, 10x53 v., 3 piezas ... adoquinado, etc. 10.500, 16|34. Or. 6656 ... Tratar Av. de Mayo 568|72.

RUA—EN PALERMO ... N 7.500 CEDUlas, sala, 2 p., com... 2 p. chicas, en $ 15.000, 2 cuadras ... Italia, 16|38. Or. 6613 Av. de Mayo 568.

RUA—EN CABALLITO ... CON CEDULAS Monte Dinero 586 ... moderna, 4 habitaciones, comedor, etc. 12.060 $, a ... de la Av. San Martín. Or. 6542 Av. de Mayo 568|72.

RUA—PARQUE CENTENARIO, HABITAción e industria, ... sobre Cangallo y R. de Janeiro, ... no se inunda, con cédulas, en ... $, cloacas y adoquinado. 17|49. Or. ...

RUA—POR 6100 $, A PLAZOS EN FLOres, linda casita, ... Antonio Alvarez, al lado de Varela, 3 habitaciones y dependencias. 17|24. Or. ... Tratar Av. de Mayo 568|72.

RUA—EN FLORES, ... ARCO 715, sobre Avellaneda, ... amplia y bien construida, 5 habitaciones y comedor, $ 20.000, a plazos 17|59. Or. 6594. Tratar Av. de Mayo 568|72.

RUA—EN PALERMO, SAN SALVADOR entre Anchoris y Arévalo, ... casa de familia, tres habitaciones, comedor, dependencias y un departamento ... Or. 4016 ... Av.

VENTA DE CASAS, CAMPOS Y TERRENOS

RUA—CONSTITUCION 2618, SALA Y 4 piezas ... 14.500, cloacas, adoquinado, etc., 16|24 ... 6567, Av. de Mayo 568|72.

RUA—AV. CANNING AL 1500, PARA GAraje o industria, 10x64, gran galpón y dependencias de familia, 21.500 $, a plazos, 16 ... 6702, Av. de Mayo 568|72.

RUA—ARAOZ 1690 EN PALERMO, POR 12.500 $ vendo 3500 al contado, buena casita de familia, con adoquinado y cloacas, ... orden 6091, Av. de Mayo 568|72.

RUA—... 541|45, INMEJORABLE para renta, sala, vestíbulo, patio cubierto, comedor, 5 habitaciones, baño, etc., 10x45 ... 14.000 cédulas $ 42.000. 16|24. Or. ... Tratar Av. Mayo 568|72.

URGENTE VENDO LA CASA LEONES 4827 y Warnes, con 4 d., cocina, sótano, en 4.500 $, Serrera, San Martín 92. v12

VENDO Cervi... 21, 5 piezas, dependencias, adoq. 1|2 cdra. subte. v12

VENDO O PERMUTO CASA SANTOS Lugares, cerca estación, por casa en San Martín, Serbal 2238. v12

VENDO MUY URGENTE, UNA MANZAnita a 4 cuadras estación, pasando V. Devoto, muy barata, 0.50, Gómez, Av. Mayo 890. v12

COMPRA de CASAS, CAMPOS y TERRENOS

COMPRO casa de Balcarce a Lima, de 30 a ... Romano, Cangallo 521. v12

CASA EN ALMAGRO O PALERMO, de poco ... compro para habitar, datos y precio M. M., poste restante. v12

COMPRO casita, 3 p., cerca Rivadavia, a V. Sársfield, t. con dueño, Chile 1719, Pico.

COMPRO CAMPITO DE 60 a 100 HS., con mejoras, hasta 2 horas de la capital, ofertas por carta a J. J.; San Martín 3737

COMPRO CASITA, DOY PIEZA Y COCIna, cerca la capital; sin corredor, ocurrir a Pedro Gallo, Villa Emma, Florida F. C. C. A. v13

QUIEREN VENDER SUS CASAS, TErrenos y campos, les garanto la venta en pocos días sin gastos, Aráoz 2574, U. T. 1373, Palermo, C. A. Figueroa v21

PERMUTAS

ALMACENES buenos, 2.000 a 30.000 $, permuto por casas, Giunta, Alberti 1059

PERMUTO muy buenos almacenes, por casas, ofertas, Serrano 975, C.

PERMUTO buena casa por almacén, ofertas, Thames 1119.—A. D.

PERMUTO O VENDO zapatería, con comodidad para familia, por casa en B. Aires, Pueyrredón 1028. v15

AVISOS PARA LAS FIESTAS MAYAS

BANDERAS DE TODAS NACIONES 135 por 3 mts. pidan precios, U. T. 1797 Lib., Rivadavia 1915. v15

BANDERAS LANILLA, ESCARAPELAS 50 modelos, banderitas, colegiales hasta de 10 $ el millar, cajones 50 juguetes distintos, ocasión libre de flete, 5 $, fábrica e importación, catálogo por mayor a comerciantes, rifas, etc., Callao 110, J. A. Méndez. v25

CASA PAZ, FABRICA DE ESCARAPElas de todas las naciones, banderitas y juguetes al por mayor, remitimos muestras a quien solicite. Catálogo gratis, Corrientes 2978. v18

EN LA SUCURSAL SUR DE "LA PRENSA", calle Almirante Brown 836 (Boca), se reciben avisos para publicar en este diario, en iguales condiciones de tarifa que en la casa central. perm.

PRODUCTOS QUIMICOS Y MEDICINALES

AMONIACO LIQUIDO, TODAS GRADUAciones, Tucumán 2161. v13

AMONIACO, ANHIDRO NORTE AMEricano, escribir Químico, poste restante central. v13

ANILINAS DE TODOS LOS COLORES para lana, algodón, cueros, jabón, etc. Drogas Industriales, Viamonte 1594, U. T. 3796 L., Coop. T. 4191 Cent.

AMONIACO LIQUIDO, DE 26 GRADOS, transparente, Carburo de calcio Canadiense, en todos tamaños. Naftalina en bolitas y escamas, pidan precios, Bonduel Hnos., Alsina 718|24, Bs. Aires. v13

SAL AMONIACO PURO EN POLVO, SE vende, Martínez 539, Colegiales. v12

SEMILLAS COLORANTE PARA QUESO, vendo, Cerrito 443. v12

COMPRA DE MUEBLES, ROPAS Y OBJETOS VARIOS

A U. T. 5843, MITRE, COMPRA MUEbles, pianos, ropa, Mitre 581, Weiss. v12

A SAMUEL COMPRA muebles, pianos, Ayacucho 417, U. T. 7538, Libertad. v12

A U. T. 3350 MITRE, COMPRO MUEbles, pianos, Isaac, Castelli 346. v12

A SIMON, CANGALLO 2425, U. T. 279, M. compro muebles, pianos, ropa. v12

A LIBERTO, pago bien mueb., pianos y var., U. T. 5556, M., Corrientes 2630. v12

A BEL, compra muebles, pianos, ropa y objetos, U. T. 5754, L., Lavalle 2045. v12

A EMILIO, compra muebl., pianos, adornos, U. T. 4645, Lib. Mansilla 3033. v19

A ERNESTO, compra muebles, pianos, ropa, U. T. 1586, M., V. Gómez 3443. v17

ALBERT, CORRIENTES 1763, MUEBL., pianos, etc., compro, U. T. 6444 L. v12

A $ 45 TRAJES usados 35, objetos, U. T. 1440, Lib., Libertad 324, Gregorio. v17

A DOLFO, 80 $ TRAJE, USADO 65, CALzados, Lavalle 1177, U. T. 7658, Lib. v13

A JUAN, U. T. 4090, Lib., compro muebles, pianos, alfombras, Uruguay 163. v14

A SIMON, Córdoba 1451, compro mueb., pianos, objetos, U. T. 6372, Juncal. v16

A 75 $ TRAJES usados, Libertad 416, U. T. 6803, Libertad. v13

A MELO, U. T. 4601, LIB., MUEBLES, pianos, loza, compro, Lima 115. v14

A U. 7467 LIB., MUEBLES, PIANOS Y ropa compra Castro, Sarmiento 1422. v14

ALTO precio pago muebles, pianos, ropa, U. T. 5327 Mitre, Andes 376, Enrique v14

A U. T. 1306, LIBERTAD, PAGO MAS que todos ropa usada, Libertad 415. v13

ABAL compra muebles, pianos y loza, Uruguay 611, U. T. 1165, Lib. v13

A MARTINEZ: compro muebles y pianos; Paraná 425, U. T. 2894, Lib. v13

A NAUM, compro muebles, pianos, ropa, U. T. 4739, Lib., Rivadavia 3178. v17

A RIVERO compra muebles, pianos, etc. Bolívar 122, U. T. 2391, Avenida. v14

A 80 $ PAGO TRAJES usados 45 $, U. T. 5421, Mitre, Mauricio, Ombú 558. v13

A 45 $ PAGO TRAJES, OBJETOS DE valor, U. T. 823, L., Libertad 864. v14

A SAMUEL, U. T. 6730, L. Junín 410, compro muebles, piano, ropa, etc. v14

A MANUEL, Catamarca 1520, muebles, pianos, loza, compro U. T. 3431, M. v13

A DOLFO, U. T. 914 Palermo, Santa Fe 1770, compro mueb., pianos y ropa. v17

A LEON, U. T. 912, Palermo, Santa Fe 3788, compro mueb., pianos y ropa. v17

A VENDER BIEN SUS MUEBLES, etc., llame U. T. 5598 Av. ... Sarmiento 555, operación rápida.

ALTO PAGO MUEBLES, PIANOS, ROpa, objetos, David Castelli 260, U. T. ... M. v13

A LUIS, CORRIENTES 2278 COMPRA muebles, pianos, ... varios, U. T. 4166 Mitre. v16

A $ 35 TRAJES ... Y USADOS 65, calzados, U. T. ... 65 M. Ombú 417, Gregorio

A MUEBLES compramos y prestamos dinero, Sarmiento ..., U. T. 4980, Libertad v16

A MIGUEL, U. T. ... MITRE, COMPRO muebles, pianos, objetos, Tucumán 3152 v17

A BLEJMAN, ANDES 362, U. T. 5179, Mit., compro muebles, pianos y objetos v17

A U. T. 3461 MITRE COMPRA MUEbles, pianos, ... Azcuénaga 674, Lainfo

A PEDRO, Libertad 353, compro muebles, pianos, obj... U. T. 156, Libertad v14

A LEONY, compro muebles, pianos, loza, ropa, U. T. ... Libertad, Tucumán 2179. v13

A U. T. PALERMO 216, PARAGUAY 5075, comp. pianos, muebles, ropa, Mauricio v17

A U. T. 2366 LIB. COMPRA MUEBLES, pianos, loza y objetos varios, Bdo. de Irigoyen 584. v14

ANGEL, COMPRO MOBLAJES, SUELtos, pianos, etc., Corrientes 2964; U. T. 1584, M. v13

AL MEJOR PRECIO COMPRO MOBLAjes y sueltos, Adolfo, Libertad 519, U. T. 337, Lib. v13

COMPRO ROPA NUEVA Y USADA y objetos varios, U. T. 3479 Lib., Libertad 367 v17

MOBLAJES O SUELTOS PIANOS, etc., compra Garrido, Florida 519, U. T. 2600 Av. v14

PIANOS compro cualquier estado, Eduardo, U. T. 5337, Av. Venezuela 650.

PIANOLA compro de 88 notas, ofertas con precio y marca, urgente, Echeverría 2182.

COMPRA Y VENTA DE CARBON, LEÑA Y PETROLEO

EN LA SUCURSAL OESTE DE "LA PRENSA", calle Rivadavia 5261 (Caballito), se reciben avisos para publicar en este diario, en iguales condiciones de tarifa que en la casa central. perm.

SE VENDE ... M. L. TRONCOSO ... carbón ... San Fernando ... 219, U. T. ...

COMPRA Y VENTA DE NEGOCIOS E INSTALACIONES

A ... MAZONES, TABIQUES, instalaciones, estantería, barato, B. Mitre 1870. v12

A ... MACENCITO COMPRO URGENTE ... Pozos 742. v12

A ... MACENES buenos, 20 y 30 ... vendo, Giunta, Alberti 1059

A ... MACEN UNICO, 4 ESQ. ... casa, capital 3000 $, Victoria 1970

A ... MACEN ESQ., UNICO, central, ... casa, vendo; B. Mitre 2109, Quintana.

A ... MACENEROS! Fidelera 42 cajones vendo, venta y tratar Victoria 3601.

A ... MACENES, muy buenos, vendo, capital y provincia, Thames 1119, D.

A ... MACEN central, único bueno, a prueba, vdo. Ardáiz, Talcahuano 337. v11

A ... MACENES Y CAFES BUENOS VENdo o permuto, Alsina 459, J. R. Cam. v20

A ... MAZONES FARMACIAS, CAFES, Escritorio, cigarrerías, carpintería italia... Sarmiento 1816. v12

A ... MAZONES farmacias, cigarrerías, escritorios, café confitería italiana, ... 1963. v12

A ... MACEN UNICO VENDO O PERMUto, Juan Solari, balanceador público ... v17

A ... MACEN UNICO POR ... mismo dueño, ... 5.

A ... MACENCITO esquina, armazones ca... 960 $, por ausen... 2238.

A ... MAZONES, ESTANTERIA, TABIQUES instalaciones baratas, B. Mitre ... 870 v17

A ... MAZONES, mostrad., nuevos y usados ... baquee, instalaciones baratas, Talcahuano 419. v13

A ... VENDER BUENOS NEGOCIOS BAjo ... remates, entregando el 90 o|o ... Sgo. del Estero 247. Padilla y Sierra, U. T. 7004, Lib. C. T. 2428, C. v13

A REMATAR, VENDER, COMPRAR, permutar negocios, con resultados positivos, salvando v. intereses, B. Mitre 2109, Quintana. v14

ARMAZONES, MOSTRADORES estaños, ...aderas, sillas, mesas, fideeras, pantalla, balanzas, básculas, flambreras, útiles para negocios, vendo de ocasión, B. Mitre 2369 v17

ATENCION: OFREZCO 4 NEGOCIOS inmejorables: almacén al Sur, venta mensual 9000 $, alq. barato y facilidades de pago, bar esq. central, diario 200 pesos, alq. muy reducido; restaurant por P. Mayo, ... 300 $, vendo en buenas condiciones hotel frente estación, vendo a balance, datos Piazza, Tucumán 677

ALFONSIN, SARMIENTO 1646. Ocasión; todas instalaciones, armazones, estantes, paneras, mostradores, roble y cedro; sillas claras y oscuras, mesas, estaños, balanzas, billares casi nuevos, puertas cancel roble y cedro, tabiques, escritorios roble, cedro, cajas hierro, cocinas, flambreras, vitrinas níquel, muebles, útiles para confitería, farmacia, flambrería, café, lechería, restaurant, almacén, tienda, panadería, peluquería, cigarrería y toda clase de negocios.

A ... REMATE DE NEGOCIOS, mostradores de estaño, armazones, mostradores, canceles, vitrinas, flambreras, paneras, fideeras, balanzas, peluquerías, depósitos, baños maría, básculas, tarros, divisiones, masiteras, parantes, heladeras, lavatorios aguas corrientes, mesas, sillas, escritorios comerciales, prensa copiar, máq. de café, íd. de taponar, infinidad de muebles y útiles para negocios a precios de remate, Brasil 1241, plaza constitución, Ernesto J. Cuell.

BUFFET DE BIOGRAFO CENTRAL, vendo 1.700 $, Días, Cangallo 1583.

BUENOS CAFES en avenidas, salones biógrafos y otros ramos vde., Victoria 1690.

BAR Y LUNCH ENTRE BANCOS, ALquiler barato, vendo en 3000 $, se da un mes a prueba, con 60 diarios, Alsina 680

BAR LUNCH, Reconquista, trabaja diario 130 $ vendo o tomo socio, facilito pago, ganará 250 $ por mes, Victoria 2215.

CAFE, BAR CENTRAL, impte. ubicación vendo barato; B. Mitre 2109, Quintana.

CIGARRERIA y anexos central, c. comod. 1.500 $, vdo. b. diario, Victoria 1970.

CASA PENSION CENTRAL VENDO pesos 2290, 8 p., 6 c. alq. Victoria 1970.

CARNICERIA por Belgrano, vendo 800 $, otra por Once 850 $, Lavalle 2325.

CARNICERIAS centrales varias a toda prueba vendo, tratar, Lavalle 2325.

CIGARRERIA Y LOTERIA VENDO DIrectamente, Av. de Mayo 801.

C... ...

CIGARR., lotería, libr., antigua y acreditada, vdo. a prueba, Belgrano 1634.

CIGARRERIA, LIBRERIA, vendo 200 $, tratar particular, San Juan 1657.

CIGARRERIA, librería entre colegios, vdo. sin corr., 750 $, verla Belgrano 2123

CASA pensión compro de 2000 a 3000 $, of. por carta, Victoria 1762, Laguela.

CIGARRERIA VENDO 700 $, ALQ. 55 $ con pieza, Rivadavia 1946, Castaño.

CARNICERIA SE VENDE, Juramento y Montañeses, Belgrano. v13

CIGARRERIA Y LIBRERIA A MEDIA cuadra del Colón y una del colegio Presidente Roca, se vende, Tucumán 1054. v14

CIGARRERIA, LIB. LUJOSA, VENDO $ 1.300, diario 90, a prueba, central, Alsina 1408.

CARNICERIAS EN TODOS RADIOS Y de todos precios vendo Lavalle 2225. Ladós.

CAFE ESQUINA CENTRAL, CAPITAL $ 13.000, alquiler 220 $, buena ocasión, datos, Victoria 1152 v13

CASA PENSION central, vdo. barato, por ausentarme. Unica ocasión! (6 años la misma dueña), Independencia 2238

CAFE BILLAR, central, buen diario, vdo. barato o tomo socio, facilito pago, Larrea 434, dep. 2. v13

CIGARRERIA, lotería, salón lustrar, vdo. alquiler barato, comod. familia, tratar dueño, S. del Estero 167.

CIGARRERIAS, PELUQUERIAS, CARNIcerías, etc., 300 a 2.500 $, vendo, Victoria 1690.

CIG. LOTERIA central, diario 150 $, vdo. barata o tomo socio con poquito dinero, facilito pago, Larrea 434, dep. 2 v13

CIGARRERIA, LIBRERIA Y agencia de lotería se vende frente a la estación Belgrano, F. C. C. A. ... sitio inmejorable, Echeverría 2167.

CIGARRERIA, librería, juguetería, esq. única central ..., casa independiente, vendo barata, Eme, Mitre 2109, Quintana.

CAFE billares bien instalado, buena ubicación, vendo a balance, poco capital o prefiero socio por ser solo, le daría facil. pago, Sr. Agosti, Belgrano 1684

CIG., LIBRERIA, S. LUSTRAR Y LOTEría, por E. Ríos a prueba, vendo baratita, por no poderla atender, ver dueño Alsina 1527.

CAFE Y BILLARES ESQUINA CENtral, negocio espléndido comodidad familia, alquiler mód. ... contrato 5 años, se vende 15.000 $. Costa, Libertad 145

CARNICERIA REST... VENDO, DESPAcho 170 k. ... de contrato y todas las instalaciones ... con e. dueño, Cangallo 2555 v12

COMPRAMOS O ALQUILAMOS FABRIca de quesos que ... sótano y que se halle ubicada en ... lechera, datos e informes a Queseras ... El Trébol, F. C. C. A. v13

CAFE BILLARES ... abierto día y noche, ... tomo socio aunque no sea ... suales a prueba ... dueño Victoria 2215.

CAFES REST... ALMACENES, cig., hoteles, ... carnicerías, peluquerías, tengo ... a prueba también tengo ... socios que siendo trabajadores ... sean prácticos les facilito ... en toda oficinas, Victoria ... 3550, Mitre

DESP. PAN ... barato ... mo socio, ...

DESPACHO DE ... comodidades ...

DESPACHO pa... vendo, ... esquina panadería

DESPACHO pa... 50 $, vendo ...

DESPACHO DE PAN ... 160 ks., comodidad, alq. ..., Cangallo ...

DESPENSA ... 500 $, comodidad ... Alsina 1490

DESP. DE PAN ... alq., vdo ...

DESP. PAN ... sida, de 60 $ ...

DESPENSITA ... quiler 60 $ ... Moreno 2824, dueño

DESPACHO ... ción, facil ... 401, P. ... v19

DESPACHO PAN ... otro en 400 ... Victoria 1690.

EMPRESA TELEF... blo del inter... funcionamiento ... a otros pueblos ... nir. Inf. I. ... más de Zamora ...

EN PLENA ACTIVIDAD ... librería, juguetería ... central, fundada 1910 ... de 4000 $ anuales, a persona ... competente, producirá más ... alquiler módico, comodidad para familia ... 10.000 $, aproximadamente ... a satisfacción, a interesados solamente, F. Quiñones, Humberto I ... v12

FONDA 1000 $, estación ... plaza Once y hotelito véndese Victoria 1690.

FARMACIA deseo comprar sin intermediario, por carta a Farmacéutico, casilla ... 161, Flores.

COMPRA Y VENTA DE NEGOCIOS E INSTALACIONES

FONDA POSICION INMEJORABLE, vendo tirada 1700 $, Victoria 1970

FONDITA Y CAFE al lado fábrica, vendo 500 $, Moreno 2824, dueño, urgente.

FERRETERIA VENDO, comodidad para familia, por carta Andrés Arguibel número 2246 v12

INSTALACIONES, puertas división con cristales vidrieras, armazones, etc., que fueron de "El Niño Elegante", se venden particularmente, Antonio F. Scorza y Cía., Perú y Victoria v12

LECHERIA VENDO PARAGUAY 3480. v13

LECHERIA SE VENDE EN LA MISMA, Río de Janeiro 741. v13

LECHERIA VENDO BARATA, TRATAR en la misma sin corredor, Andes 448. v16

LECHERIA BIEN INSTALADA VENDO, Lavalle 4251, tratar en la misma. v13

LIBRERIA Y CIGARRERIA central, compro poco capital, Perú 172, Perfumo.

LUJOSO RESTAURANT, E. R., MUCHO trabajo, vdo barato, dueño, E. Ríos 357.

LECHERIA LUNCH SE VENDE A prueba, tratar en la misma, Sarmiento número 1472. v13

LECHERIA MUY ACREDITADA, MUY buen negocio, véndese, directamente; Santa Fe 4217, Suárez v13

MOSTRADOR, BILLADERA, SILLAS Y ... vendo, Victoria 2345.

OJO peluquerías buenas y muebles, baratos ... Falivene, Belgrano 2228. v16

OJO PELUQUERIA INSTALACION completa se vende urgente, Viamonte número 611 v13

OCASION PARA ESTABLECERSE vendo todos los muebles de una peluquería a cualquier precio, urg., tratar Pozos 742.

OJO PELUQUEROS! Los que quieran liquidar sus peluquerías, vendan los muebles en Montevideo 164.

OJO PELUQUERIA vendo completa, o fracción, armazón de dobles vidrios y vidrieras, ocasión, Castro Barros 439.

OJO PELUQUERIA LA MEJOR DE BErisso, facilidad de pago, trabajo de ... 650 $, aparte mercaderías vendo barato, informes y datos, Falivene, Belgrano 2228 v13

OJO OFICIAL buen peluquero desea comprar peluquería con com. familia, dispone de $ 500 contado y resto facilidad. Por carta o personalmente a Dean Funes 2115, A. N. v12

OJO PELUQUEROS (Todos compren en la Casa Barata). Los del interior pidan diseños de estos muebles: Instalaciones finas, toilettes Luis XV, con lavatorios a la moderna, sillones especiales y todos los muebles para trabajar 2 oficiales, por 300 $. Verdadera fábrica, J. Mendía, Montevideo núm. 164.

PELUQUERIAS vendo por tener que ausentarme, Moreno 789, de 11 a 4. v.3

PANADERIA mec., esq. central, lujosa, vendo 9.000 $, 11 bolsas, Alsina 1408.

PANADERIA chiche vendo último 2000, otra 1.500 $; Victoria 1690.

PANADERIA, 3 hornos buenos y nuevos, 8.000 $, otra 18 bls. vdo., Victoria 1690.

PANADERIA "PENSOTTI", otra "Sianm" 3.000 y 5.000 $, vdo., Victoria 1690.

PELUQUERIA VENDO O ALQUILO, Córdoba 1765.

PANADERIA c. Pensotti ref. gde. vdo $ 3.000, otra sin rep., B. Mitre 2077.

PANADERIA chiche vdo. con 2.500 $, contado, 6 b. mont. 70 $, B. Mitre 2077.

PANADERIAS de 1, 2, 3, 5 a 90.000 $ vde. la Bolsa Panadería, B. Mitre 2077.

PANADERIA esq. sin repartos, central, vdo. 8.000 $, neg. serio, B. Mitre 2077.

PANADERIA central, most. 200 $, pan a 35 y 40, vdo. p. $ util., B. Mitre 2077.

PANADERIA EN pueblo cercano vendo en 2.500 $; Sarmiento 2211. v14

PANADEROS! POR MEJORES CASAS, sin engaños a W. B. Zaquieras, Victoria 1690.

PANADERIA REMATO EN BREVE, maquinarias, etc., nuevo, datos, Victoria 1690.

PANADERIA "Pensotti", 4 bls., otra "Sianm" 3.000 y 5.000 $, vendo, Victoria 1690.

PANADERIA LA MEJOR DEL CENTRO, vdo. 13.000 $, por desavenencia, Sarmiento 2211. v14

POR AUSENTARME A EUROPA vendo empresa de pintura y decoraciones con clientela y buen material; Libertad 926, de 6 a 7.

RESTAURANT Olavarría 76 (Boca), vdo. ... 50 $ ... Independencia ...

R... ... utilidad; Tarija 2333. v13

RESTAURANT vendo, diario 100 $, desp. ... Rivadavia 1525. v13

REPARTO de leche, 16 tarros, chatita, buena clientela, se vende, por no poderlo atender, Río de Janeiro 487. v13

RESTAURANT Y BAR, FRENTE DOS fábricas, 7 años mismo dueño, se vende a toda prueba, negocio positivo, Alsina 630.

SE VENDE UN puesto de legumbres, mercado Monserrat, puesto No. 16. v13

SE VENDE NEGOCIO E INDUSTRIA DE cisnes, Maipú 669.

SE VENDE INSTALACION DESPACHO de pan barato, Cabildo 3717.

SE VENDE un reparto de cigarrillos, carro y caballo a toda prueba, utilidad 10 $ libres, Azcuénaga 1591. v13

SE VENDE ALMACENCITO EN GRAN paraje y muy barato, tratar en el mismo con su dueño; Agüero 759.

SE VENDE EL NEGOCIO DE MATERIAles de construcción, puertas y ventanas, Rincón 48.

SE VENDE RESTAURANT Y ALOJAmiento frente a estación por no poderlo atender, tratar Bolívar 256, esc. 5.

SE VENDE UNA PELUQUERIA, SALON de lustrar y cigarrería, sin corredores, Av. de Mayo 1366.

SE VENDE despacho de pan lujoso, con comodidad para familia, Santiago del Estero esquina Venezuela. v13

SE VENDE CONFITERIA Y BAR "EL Aguila de Oro" de Coronel Pringles, F. C. S., calle Rivadavia 120, por ausentarse su dueño al extranjero, sumamente acreditada y centralísima, tratar directamente, o Chacabuco 532 en esta capital. v14

TALLER DE PLANCHADO VENDO, tratar de 7 a 11 a. m., Tucumán 938. v13

UN IMPORTANTE hotel, se vende, por no poder atender por su dueño, en un pueblo muy importante, pocas horas de la capital, por $ 22.000, con facilidad de pago; por informes, Defensa 1122. v12

VENDO LIBRERIA, CIGARRERIA y juguetería, Santa Fe 2866. v13

VENDO TALLER CHICO DE PLANchado, Uruguay 624 v13

VENDO NEGOCITO DE ALMACEN, las instalaciones, alquiler barato Catamarca 934.

VENDO PUESTO DE FRUTA, LINDO local, barrio inmejorable, alquiler barato, Santa Fe 4912. v13

VENDO POSADA POR RETIRARME del negocio, en ciudad con puerto, cerca B. Aires, aprovecho pichincha, tratar Hotel Comercio, 1674 P. Constitución.

VENDO MI NEGOCIO EN EL CENTRO de la Capital, con numerosa clientela de primer orden y con marca acreditada, al por mayor y menor, con especialidad en tés, cafés, yerba mate, especias, harinas y conserva, por tener que atender otros negocios, Talcahuano 337, M. Ardáiz. v12

ZAPATERIA y composturería se vende; Serrano 733. v13

VENTA de MUEBLES y OBJETOS VARIOS

A LA MUEBLERIA, CANGALLO 1143, en 10, 12 y 14 mensualidades. v13

A LOS NOVIOS, MUEBLES EN 10 A 14 meses, sin recargo, Cangallo 1143. v13

A CORRIENTES 2451, LIQUIDAN DORmitorios modernos y sueltos. v14

A TALCAHUANO 479, vdo. dormitorios a 59 y 700 $ y mueb. varios, baratos. v13

A ... RAÑAS GRAN LIQUIDACION DE LAS existencias de una casa de artefactos, Maipú 65. v17

A DOMICILIO EN 24 HORAS, tendrán los muebles pagaderos en 10, 12 y 14 mensualidades. Cangallo 1143

A EMPLEADOS NACIONALES de Bancos y alto comercio, muebles en 10 y 14 mensual sin fiador, Cangallo 1143. v13

A ... RAÑAS GRAN LIQUIDACION DE LAS existencias de una casa de artefactos; Maipú 65. v13

A 10 MENSUALIDADES muebles. Operaciones en el acto. Al interior remitimos catálogo y solicitud de crédito. Mueblería "Colón", Bdo. de Irigoyen 644. v12

A 80 $ DORMITORIO matrimonial, comedor 90 $, sala, ropero 30 $, cómoda $, muchos muebles sueltos vdo. urg., B. de Irigoyen 1374. v14

A ... LFOMBRAS, CARPETAS DE TRIPE de para lana desde 295x275 a 45 $, 275x320 desde 65 $, 275x365 desde 75 $, 320x365 desde 88 $, 365x420 desde 115 $, gran surtido en todos colores para salas, dormitorios, comedores. Casa especial, Rivadavia 1915. v13

A MITAD PRECIO VENDEMOS particularmente, procedentes de concursos y quiebras, varios juegos de comedor, dormitorios, salas y vestíbulos, escritorios, bibliotecas, arañas, cajas de hierro, camas y otros muebles. Scotti y Cía., Maipú 65. v17

A SARMIENTO 555. En venta particular, por menos del 50 o|o de su valor puede Vd. comprar regios dormitorios, fresno, caoba, roble, etc., de 5 y 6 pzas., comedores roble y caoba, imp. y del país, lujosos juegos salas citroniere, bordado seda y oro, otro nogal, it., pianos muy buenos, escritorios imp. y del país, v. estilos, bibliotecas, archivos, juegos para escrit., cuero y roble 3 y 7 pzas., cajas hierro, camas bronce, arañas etc., etc., y cuanto pueda hacerle falta. Visite nuestra exposición y consulte precios antes de hacer sus compras.—Mazza y Alvert.

VENTA de MUEBLES y OBJETOS VARIOS

BILLARES OCASION, INMEJORABLES, completos, vendo barato, Salta 535.

BILLAR CARAMBOLA, COMPLETO, 260 pesos, se vende, Basurco 2817, Villa Urquiza.

BILLARES NORTEAMERICANOS (UNICOS legítimos en plaza) equipados con barandas "Monarch" y pizarras de precisión, gran surtido accesorios a precios sin competencia. Cía. Brunswick, Libertad 176 al 180, Bs. As. v31

COMEDORES BOMBE A $ 250 EN ROble o caoba, liquid. Cangallo 855. v18

CAJAS DE HIERRO IMPORTADAS Y del país, liquido, Maipú 65. v12

CAJAS DE HIERRO IMPORTADAS Y del país, liquido, Maipú 65. v17

COMEDOR C. CAOBA, VENDO URGENte, sin uso, Chile 2070.

CAJAS DE HIERRO 9, procedentes de embargos, vendo ocasión, Av. de Mayo 1036.

CAMAS DE BRONCE EN DIEZ MENSUAlidades. Banco Buenos Aires. Dto. Comercial, Maipú 180. v25

COMEDOR magnífico juego, aparador trinchar, notable mesa comer, 12 cubiertos; gran espejo y 12 sillas vaqueta, véndese, verlo solo de 3 a 4, Salta 1301 (mit. cuadra)

COMEDOR $ 80, DORMITORIO $ 80, sala $ 80, guardarropa, camas hierro, mesas, sillas, e infinidad de muebles sueltos, vendo baratísimo, S. Juan 3264. v12

CAJAS REGISTRADORAS NATIONAL de ocasión, vende La Maquinista, S. Martín 343, frente "La Nación", teléf. 4237 Av. Taller especial en composturas. v12

COMEDOR, 3 DORMITORIOS, MAQUINA coser Singer, 3 camas bronce, colchones, carpeta felpa, ropero, mesa, sillas, vestíbulo, columnas, escritorio, biblioteca, cuadros, baño, fonógrafo, aparador, sala, calefón, espejo dorado, vendo juntos o sueltos, particular, Salta 564. v17

DORMITORIOS POR 295 $ EN ROBLE O caoba, ver urgente, Cangallo 855. v18

DORMITORIO C. CAOBA Y 2 EN ROble marq. y bronce, sin uso, vendo Chile 2070.

DOSELES DE TUL BORDADOS DESDE 75 $, colchas con volados desde 16 $, visillos de todas clases a precios módicos, Tapicería Boitano, Rivadavia 1915. v15

ESCRITORIOS, bibliotecas, archivos, juegos cuero, liquido, Maipú 65. v17

ESCRITORIOS, bibliotecas, juego de cuero, archivos, no compren sin antes consultar mis precios, Fabbio, Maipú 224. v20

ESCRITORIOS, BIBLIOTECAS, ARCHIvos, juegos cuero, ocasión, Av. Mayo 1036.

LA COOPERATIVA, GRAN FABRICA de muebles, 1124 Sarmiento 1124. Muebleros y particulares sin aumento en el precio, pueden adquirir en la Cooperativa toda clase de muebles a precio de fábrica. Dormitorio matr. 7 piezas, $ 195, 220, 270. Dormitorios matr. roble macizo 285, 350, 880, comedores c. roble 150, 220, Comedor roble macizo, 11 piezas a 300, 365, 420. Mobiaje completo, salas, dormitorios, comedores, especialidad en muebles finos con últimos modelos fabricados en nuestros talleres, muebles sueltos, guardarropas, camas hierro, de bronce, vestíbulos, escritorios. Catálogo, embalaje y conducción gratis, Sarmiento 1124. v13

MUEBLES A PRECIO DE FABRICA, LA Unión Fabricantes, Suipacha 384. v31

MUEBLES: VENTA OBLIGATORIA, A mitad de precio. Ver Cangallo 855. v18

MUEBLES, liquidamos gran surtido. Catálogo y suplemento gratis. A. Molinari y Hno., Corrientes 1614, Bs. As. v9jn.

MUEBLES, ARTEFACTOS eléctricos, cajas de hierro, no compren sin antes cons. mis precios, Fabbio, Maipú 224. v20

MUEBLES OCASION, COMEDORES, dormitorios, juegos sala, vendo, Av. Mayo 1036.

MUEBLES LE CONVIENE COMPRAR en la Mueblería "Colón", en 10 mensualidades. Para el interior pedir catálogo Bdo. de Irigoyen 644. v12

MUEBLERIA "COLON" acuerda créditos en 10 mensualidades, con sólo buenos informes. Al interior se envía catálogo y solicitud de crédito. Antigua casa de L. Raibenberg y Cía., B. de Irigoyen 644. v12

MUEBLES MODERNOS, sólidos, a precios convenientes y con facilidades de pago, puede Vd. adquirir solamente en la mueblería "Colón", catálogo gratis. L. Raibenberg y Cía. Bdo. de Irigoyen 644. v12

MUEBLES FINOS A PRECIO DE FAbrica, y con facilidades de pago, precios reducidos, lo mismo que al contado, solo 5 o/o de interés según los plazos. Garantizamos los muebles que vendemos, casa Maipú, A. Vigo, gerente, Maipú 257. v31

MUEBLES Y TAPICERIA—NOVIOS Y familias: Visiten Italo-Argentina, casa de confianza, solidez y elegancia, gran variedad en sala, dormitorio, comedor, escritorio americano, vestíbulo, camas de bronce, cortinados fantasía, etc., 1613 B. Mitre 1621. Miniaci Hnos. v18

MUEBLES A CREDITO, R. DIAZ y Cía., 630 Sarmiento 636.
Especialidad en muebles finos, precio fijo, marcado con números a la vista.
Condiciones liberales y plazos convencionales.
Operaciones resueltas en el acto.
Exposición inglesa, fundada el año 1887. v31

MUEBLES A 10 MESES DE PLAZO. . . Dormitorio c. roble, floreado, lunas biseladas y aplicaciones de bronce a . . . $ 195
Dormitorio Reclame para matrimonio, ropero de 3 espejos biselados con 10 piezas, a. . . $ 295
Con informes solamente los entrega La Positiva, de A. E. Astraldi, Sarmiento 1042. v18

MUEBLES "LA NACIONAL"
1054 Sarmiento 1054
Reclame: dormitorio de roble, f., 3 cuerpos, 7 piezas, lo mejor . . . $ 318
Comedor Vitrina, en roble, con 9 ps., con bronces . . . " 298
Ocasión: dormitorio T. caoba, en 3 cuerpos, para matrimonio . . . " 345
Vendemos más barato que fábrica. Pidan Catálogo. No confundir: 1054 Sarmiento!! Frente Amarillo. v31

MUEBLES. . . Sirlin Hnos. MUEBLES Corrientes 1172 al 80
PARA MUEBLEROS Y PARTICULARES
Dormit. compl. de 200 a . . . $ 120.—
" c. roble, 3 c. de $ 315 a " 130.—
Comedor compl. de $ 200 a " 120.—
" roble, 10 piezas, $ 300 a " 150.—
Juegos de sala y de mimbre a " 65.—
Camas de hierro y bronce a " 30.—
Moblajes completos, escritorios, vestíbulos, guardarropas o muebles sueltos. Remitimos al interior, "Gran Catálogo General con 400 modelos nuevos, flete, embalaje gratis. v18

MUEBLES en 10 mensualidades. Muebles 644 Bernardo de Irigoyen 644
Créditos resueltos en el acto
Créditos sin recargo de precio
Créditos sin mayor desembolso
Créditos con sola firma, a maestros de escuelas del C. N. de E. a empleados de Bancos, ferrocarriles, etc. No deje de visitarnos hoy mismo y ganará tiempo y dinero. ¿Usted reside en el interior? No importa. Pídanos catálogo y le será enviado gratis. L. Raibenberg y Cía. Bdo. de Irigoyen 644. v12

MUEBLES DE OCASION EN VERDAD Por cuenta de quien corresponda y anticipos vencidos, ofrezco en venta particular.
Riquísimos dormitorios, hermosos comedores, bonitos juegos de sala, cajas de hierro, artefactos eléctricos, obras de arte, objetos para regalo.
Muebles para oficinas y la mar de mercaderías, todas de primer orden.
Solicito su visita para convencerse que en la metrópoli no existe quien tenga mejor surtido ni quien venda más barato.
Hoy venta particular, atendida personalmente por su dueño.
Casa Fabbio, Maipú 224 v15

MUEBLES (Casa Moreau) MUEBLES, A. de Rosa y Cía. 668 Cangallo 668
REBAJAS EXTRAORDINARIAS
Dormitorio 2 plazas completo $ 140
Dormitorio 2 plazas, Imperio 185
Dormit. c. roble est. importado 320
NADIE VENDE A NUESTROS PRECIOS
Comedor c. roble, moderno 135
Comedor roble, floreado, holandés [illegible]
Comedor roble con vitrinas 190
VISITENOS Y SE CONVENCERA
Juegos de sala, modernos, desde 85
Juegos vestíbulo roble, completo 130
Juegos moquette fino para fumar 180
GRATIS catálogo para el interior con los últimos modelos. A. de Rosa y Cía.

OCASION VENDO juego de sala, espejo, consola, Bulnes 1788, dep. A.

OJO PELUQ., toilettes usados y nuevos, sillones, 7 $, sillitas 4 $, cambio usadas por nuevas, Lavalle 3249, Ferrer. v14

OJO, PELUQ., antes de comprar o vender o cambiar muebles, visiten a J. Prats, vendo instalación completa para 6 oficiales, 250 $, sillones desde 4 $, fábrica Estados Unidos 2309. v14

OJO, PELUQUEROS, EL UNICO FABRICANTE es Ferrer en muebles finos y ... en roble, fresno ... quedadas usadas ... nuevos, fábrica y depósito y cambio usados ... nuevos, facilidad pago, Lavalle 3249, Ferrer.

OJO, PELUQUEROS OFICIALES: LA fábrica de muebles de peluquería de Fulivene, pone a vuestra disposición 1000 instalaciones de peluquería, con facilidad de pago. Aprovechen gran fábrica de Fulivene, Belgrano 2228. v14

PIANO Pleyel de estudio bueno se vende, por 230 $. Pedro Goyena 528

PIANO PRECIOSO, gran formato, poco uso, vendo ocasión, Loria 347

PIANO EN PERFECTO ESTADO VENdo, urg., 300 $. E. Unidos 638

PIANO alemán, en perfecto estado, vdo. 420 $, Carlos Calvo 1262

PIANO ALEMAN, armazón bronce, 350 $, vende ocasión, Sarmiento 2602 v13

PIANO ALEMAN, cruzado bronce, otro estudio, 320 $, Corrientes 3030 v14

PIANO 3|4 COLA, soberbias voces, en perfecto estado, vendo, Guemes 3466

PIANO DE OCASION, NUEVITO, VENdo barato, Corrientes 1792. v13

PIANOS DOS, SE VENDEN, GRAN ocasión, empr. mudanzas, Alsina 1884.

PIANO Neumann, grandioso, nuevito, vdo. barato, de ocasión, Venezuela 856.

PIANOS FRANCESES Y ALEMANES DE cola, para estudio y concierto, vende ... Talcahuano 421 v13

[illegible]

VENTA de MUEBLES y OBJETOS VARIOS

PIANO ESPLENDIDO, gran formato, poco uso, vdo. ocasión Córdoba 3246. v12

PIANO FORSTER, CRUZADO BRONCE, casi nuevo, vendo de ocasión, Matheu 1668.

PIANO ESTUDIO $ 110, otro francés ricas voces $ 280, vendo, P. Unidas 858, departamento 8.

SE VENDEN LOS LUJOSOS MUEBLES, transfiriéndose alquiler de un departamento sobre Florida, compuesto de dos piezas y cuarto de baño. Verlo y tratar Cangallo 499, 3er. piso, oficina 4. v12

VENDO DORMITORIO EN CAOBA, 200 pesos, Corrientes 1356 v13

VENDO DORMITORIO COMEDOR, colchones, sillas, máquina, etc., Thames 650.

VENDO COMEDOR, 3 DORMITORIOS modernos, colchones, sillas, casa particular; Piedras 824 v12

VENDO BARATO RICO COMEdor y dormitorio caoba, otro roble, citronier, sala, consola, vestíb., escrit., cama y cuna bronce, guardarropa, etc., etc., juntos o separados, B. de Irigoyen 1378. v14

VENDO BARATO COMEDOR ROBLE completo o suelto, tres dormitorios caoba, roble, citronier, sala nogal, camas, cuna bronce, vestíbulo roble y nogal, baños, lavatorios enlozados, bibliotecas, escritorios N. A., urgente, San Juan 3260. v12

AVISOS COMERCIALES

AVISO AL COMERCIO QUE EL SEÑOR Marcos Pérez compró el negocio de electricidad y taller del señor Pedro Gelman, Rioja 412. Reclamaciones 3 días. v14

AVISO AL COMERCIO Y PUBLICO que he vendido mi negocio de lechería, calle Medrano 854, reclamaciones 3 días. Compradora: Ramona Rivas; vendedora: Isabel S. de Salice. v12

AL COMERCIO—CON INTERVENCION del señor Juan Pascual, balanceador público, con oficinas Victoria 1970, fué vendido el negocio de restaurant, calle Boedo 309; comprador, Manuel Sal de Bellan; vendedor, Juan Gil v13

AL COMERCIO, Of. Vaccaro, provisional Salta 154, U. T. 4550, Lib., ha vendido bajo inventario-tasación, inscrip. público el negocio almacén y bebida, Cabello 3102. Comp. Sebastián Bruno. Vend. A. Arrigoni, restaurant Polas Unidas 501. v14

AVISO: POR INTERMEDIO DEL BAlanceador y rematador público señor Francisco Palma, escritorio Alsina 1408, vendí a Luis Nicolás mi casa pensión, B. de Irigoyen 363. Reclamaciones tres días. L. Servente ... Venezuela 1735, a P. Perales ... Cigarrería, lib. Sáenz Peña 350, a ... Maciel v14

AL COMERCIO, BAJO INVENTARIO, tasación e inscripción R. público, practicado por el balanceador y rematador S. Vaccaro, ofic. provisional Salta 154, he vendido al señor Aurelio Fernández mi negocio despensa Santa Fe 2700 esq. Anchorena, tercero que se considere con derechos, deberá interponerlos ante el suscripto. Vendedor Angel de Anton. Bs. As., mayo 12|919. v14

AL COMERCIO, BAJO INVENTARIO, tasación practicado por el balanceador y rematador público S. Vaccaro, escrit. provisional Salta 154, he vendido al señor Severino Lorenzo Cabrera, mi negocio almacén, bebidas, fiambrería, sito en la capital, calle Belgrano 3001 esq. Rioja, terceros con derechos contra dicho negocio, deberá interponerlos dentro de tres días a contar desde hoy, Mayo 12|919 v14

AL COMERCIO: AVISO QUE BAJO INventario y tasación practicados por el balanceador y contador público señor Mariano Ardáiz, oficinas Talcahuano 337, U. T. 72, Libertad, he vendido a los señores José Rodríguez, Rafael Rodríguez y Francisco Martín, mi negocio de almacén El Gran Proveedor, sito en esta ciudad, calle Moreno 795|99, esq. Piedras. Los que se consideren con derecho a reclamaciones contra el expresado negocio se servirán interponerlas dentro de los 3 días de la fecha. Buenos Aires, mayo 12 de 1919.—José Barral Martínez. v14

AL COMERCIO—AVISO QUE HE COMprado bajo inventario y tasación práctico por el balanceador y martillero público, señor Juan Solari, escritorio calle Moreno No. 3200, el negocio de almacén de comestibles y bebidas, calle Federico Lacroze No. 3002|6 y esquina a la de Zapiola al señor José Ferrario, los que se consideren con derecho a algún reclamo, deberán presentarse en el término de tres días a contar desde la fecha, pasados los cuales no serán atendidos. Bs. Aires, mayo 11 de 1919. Comprador señor Manuel Dindurra. v13

AL COMERCIO AVISAMOS QUE BAJO inventario y tasación practicado por los balanceadores y rematadores públicos, señores Ortiz y Tornadijo, escritorio calle Victoria No. 1152, hemos vendido a los señores Segundo Fernández y hermano nuestro negocio de almacén y despacho de bebidas, situado en esta capital, calle Callao No. 1995 esq. Posadas. Las reclamaciones que hubiere contra el citado negocio serán atendidas durante los tres días de la fecha, Buenos Aires, 13 de mayo de 1919. Vendedores: Sres. López y Alemparte v14

MIGUEL F. AGUSTI, COMUNICA al comercio y al público en general y a su distinguida clientela en particular, que desde la fecha seguirá atendiendo su estudio, que ha trasladado a la calle Belgrano 1684, U. T. 1338, Lib. atendiendo con su conocida preferencia, Remates, balances, compra-venta de negocios y propiedades, convocatorias, quiebras, arreglo de acreedores. Consultas absolutamente gratis. Horario de 9 a 12 m. y de 1 a 7 p. m. —Mayo 11 de 1919.

NEGOCIO (combustibles), establecido, serio y práctico, necesitase socio con capital y atención personal, Paramaribo 72.

SOCIO 500 $ PRECISA PANADERIA, buen saludo, Rivadavia 1525 v13

SE NECESITA SOCIO ACTIVO O EN comandita, con 20 a 25.000 $, para negocios importantes, referencias a satisfacción y a prueba, por estar encaminados, datos dará el señor A. Miquel, Alsina número 1037, de 10 a 12 m. v13

FONOGRAFOS, MAQUINAS DE COSER, FOTOGRAFICAS Y ESCRIBIR

BUENA MAQUINA SINGER, GARANTIda, vendo 20 $, Belgrano 3425 v13

BUENA MAQ. DE COSER SINGER, garantida, vdo. particular, Andes 453. v13

COMPRO Y PAGO ALTO PRECIO, cualquier máquina de escribir moderna, Maipú 272. v13

DOS MAQUINAS COSER, Singer, vendo muy baratas, casa particular, Salta número 564.

FONOGRAFO GRANDE, doble cuerda y 40 piezas, doy por 46 $, Callao 115.

FOTO 9x12, GOERZ DAGOR 1:6.8 placas, películas, vendo ocasión, Cevallos 739. v13

MAQUINA ESCRIBIR REGALO escritorio cortina 70, Bdo de Irigoyen 469.

MAQUINA DE COSER Singer, de ocasión, plazos, Montes de Oca 615 v13

MAQUINA UNDERWOOD, vent. California 1184, como nueva.

MAQUINA DE VAINILLA, Singer agujas ... vende, Moreno 2663 v13

MAQUINA Singer modista, ... nuevas, vdo., Belgrano 3420 v14

MAQUINA SINGER ESCRITORIO OTRA ... y 1 N. Home, vendo particular, Cangallo 1352. v17

MAQUINAS DE ESCRIBIR, DE TODOS sistemas y de gran ocasión, con taller de composturas, Cía. Nacional de Máq. de Escribir, S. Martín 318, U. T. ... Av. v12

MAQUINAS ESCRIBIR nuevas y de ocasión. Gran existencia. Consulte ... solicite nuestro catálogo C. Taller mecánico, accesorios. Casa Iturrat, sección máq. escrib. Lavalle 1182, U. T. 3813 Lib. v5jn

MAQUINAS DE ESCRIBIR NUEVAS Y de ocasión, tenemos desde ... $ garantidas, papel carbónico, cintas y accesorios. Gran taller de composturas. La Maquinista, casa importadora, San Martín 343, U. T. 4237 Av., frente "La Nación". v12

UNDERWOOD, NUEVAS SE VENDEN, Avda. de Mayo 605, 3o. v16

UNDERWOOD, ROYAL, CONTINENTAL usadas Corona, de viaje, nuevas y otras máq. escribir brto. Hacemos composturas Ex Americano, Maipú ... v14

VENDO MAQUINA ... y una mesa, Catamarca ...

VENDO 1 máq. Singer, ... gabinete de salón, Rivadavia ...

VENDO máquinas Singer ... otra ... baratas, Rivadavia ... v15

VENDO MAQUINA de coser ... perfecto estado, C. Calvo ...

COMPRA Y VENTA DE LIBROS

A LA MUÑECA compra y vende libros ..., Cangallo 1021 ...

COMPAÑIA ARGENTINA DE LIBROS, compra toda clase de libros usados a domicilio, pagando el máximo ... 667.

DICCIONARIOS HISP. AMERICANOS, libros de colegio, Facultad ... normales se compran alto precio, Victoria número 600 v13

ESTUDIANTES: COMPRAR VENDER O canjear vuestros libros. A la Gran Quemazón Perú esq. Victoria, Perfumo v13

VENTAS VARIAS

A ELECTRICISTA materiales de 1a. calidad vdo. barato; Moreno 3099 v13

A LAMO SECO EN ROLLIZOS DE 3 A 20 pulg., disponible 500 toneladas, verlo y tratar, calle 6, No. 1533, La Plata. v12

ALGO CONVENIENTE para zapateros: suelas, plantillas, contrafuertes, punteras, tapas, viras, afinado y ..., Rivadavia 4611, C. T. 1148, Oeste.

BOLSAS PARA CEREALES Y PARA juntar, stock permanente, S. Wellish, Sarmiento 310. v14

CERDA TUSA Y COLA entera, vendo un lote, Sarmiento 3140.

CORTADORAS de fiambres holandesas, vendo de ocasión, San Martín 340. v13

CAJAS Registradoras National vendo de ocasión, Mayá y Cía., S. Martín 340. v13

CAÑOS BRONCE CUADRADOS P. FABR. camas, etc., cualquier medida, en venta, Serrano 574. v19

CEDRO CHILENO Y TUCUMANO SECO [illegible]

VENTAS VARIAS

CAJA DE HIERRO, GRANDE y hermosa, casi nueva, baratísima; Perú 363.

CAÑERIA TODAS CLASES y medidas; gran ocasión, Q. Bocayuva 570.

CARNE de potrillo, especial, 0.10, 0.15, 0.20 y 0.25 kilo y tasajo vendo mayor y menor, Sarmiento 3140, U. T. 5650, M.

COMISIONISTAS, CORREDORES, hagan sus compras de artículos de vidrio para farmacia, droguerías y laboratorios, B. Mitre 2006.

CAÑOS BRONCE Y COBRE, SIN COST. nuevos, todo diám., entre 1|4" y 2", cualquier esp. pared, largos hasta 7 m., en venta, a prec. rebaja, Serrano 574. v18

COMERCIANTES, Juegos de ludo y de damas, muy baratos, juegos de tate-ti, 0.10, para venta por mayor, fabricante Fernández, Av. Mitre 481, Avellaneda.

CHIMENEA HIERRO, 15 MTS. O MAS, chapa gruesa, véndese, desarme por cuenta comprador. Verla Bustamante número 1674. v13

CANESSA, PEGASANO Y Cía. 12 de Mayo de 1919. Avisamos a nuestros clientes en general, que desde la fecha hemos aumentado los precios, pidan y exijan al repartidor la lista respectiva que tienen la obligación de dejarle o solicitarla por escrito a Canessa, Pegasano y Cía., Pueyrredón 406|62, Buenos Aires. v12

HIERRO PLANCHUELA REDONDO media caña, liq., Chiclana 3261. v12

IMPERMEABLES y pieles, finos y baratos, B. Mitre 1420, composturas y medidas. v13

MAQUINA REGISTRADORA vendo, ocasión, Av. de Mayo 1026.

MOTOR, CALDERA, POLEAS, TANQUES, depositados en Culpina 1361 (Flores), se remata sin base, judicial, el viernes 23 de mayo a las 3 p. m. Ver toda hora. Juicio Banco Nación con concurso Vernay, datos Olmi, Reconquista 358. v13

POR AUSENTARME A EUROPA vendo baratos lindos cuadros; Libertad 936, de 5 a 7.

POR DESALOJO VENDO DE OCASION 1000 p. botines en lotes y al detalle, P. de Julio 488 v13

RESORTES de vagones, bigornias, tornillos ... quetes, vendo, Pavón 1621.

REPARTIDORES CON CLIENTELA propia, vendo empanadas por mayor y menor, Cochabamba 2275.

REGISTRADORA NATIONAL, mostradores, aparatos alquil., maniquíes, vendo; P. Julio 488.

SE VENDE COCINA ECONOMICA EN perfecto estado, Merlo 1336. v13

VENDO 60 METROS DIVISIONES, LAqué; Libertad 934 de 6 a 7

VENDO VIA DECAUVILLE, TROCHA 0.60 y rieles ... Rivadavia 3126 v15

ZAPATEROS VENDO de ocasión hormas, cajas vacías, herramientas, Rivadavia 3611.

COMPRAS VARIAS

A COMPRO dentaduras postizas, usadas 0.60 cada diente. Corrientes 1545. v.

A DENTADURAS usadas compro 0.60 cada diente, Bdo. de Irigoyen 995. v13

ACCIONES Y TITULOS DE TODAS CLAses compramos o caucionamos, Esmeralda 697. v13

COMPRO arañas DE CRISTAL Y CAIreles, Arenales 1184. v12

COCINA ECONOMICA, USADA, COMPRO Lavalle 958.

CAÑOS DE BRONCE USADOS DE CALdera, tipo F. C. compramos 5 ton., of. c. precio a cas. correo 748. v13

LANA DE COLCHON COMPRO CUALquier cantidad, Thames 559.

MICROSCOPIO y autoclave de ocasión compro, por carta a R. B., Rivadavia 7111.

PLOMO VIEJO compramos a 0.30 el kilo Independencia 1822 v12

SE PRECISAN TUBOS ESTAY'S PARA caldera de 3 1|4" exterior por 2 5|8" interior, Pedro Mendoza 1693. v12

TANQUES, 3 DE 1.000 Y 2 de 2000 litros, compro de ocasión, Chacabuco 486.

TRAPOS NUEVOS Y RECORTES DE LAna, algodón mezcla, muestras y saldos en general compro; Arengreen 1223, U. T. 1952, Flores. v16

PERSONAS BUSCADAS

DESEO SABER PARADERO JOSE MAría Espina, quien vivió por 3 años en Av. San Martín 4008, V. Devoto, contestar R. C. S., Av. Mayo 567. v13

JUAN RONCHETTI, LO BUSCA SU hermana Dominga Albertoni, por asuntos de interés, Arenales 546, Avellaneda. v13

SE DESEA SABER la dirección de la familia que tiene en su poder el niño llamado Alfredo Smart, de 3 años que fué abandonado por su padre Manuel Smart; dirigirse a Delfina Smart, San Martín 465, Rosario de Santa Fe. v13

SE DESEA SABER EL PARADERO DE Ignacio Michelena, natural de Oyarzun-Guipúzcoa, de 29 años de edad, lo busca su hermana Josefa Michelena de Barberia, por asunto de familia, se agradecerá quien de razón, dirigirse agencia "LA PRENSA" en Bahía Blanca. v21

EXTRAVIOS Y HALLAZGOS

DEL 11 AL 16 DE ABRIL HAN DESaparecido en el resguardo de la Dársena Sur, los siguientes objetos: Un vestido de terciopelo negro (etiqueta Casa Mouesson) con galón ancho pailleté en el escote; un abanico carey pailleté dorado, otro en nácar pintado en seda, dos retratos de una señora joven vestida de turca (auténticos de Constantinopla) con marquitos dorados, una capa de encajes con solapas seda, una barreta oro con amatistas. Por tratarse de recuerdos de familia se abonará mil pesos a la persona que los entregue, o una gratificación al que facilite datos para recuperar dichos objetos, calle Paraguay 521. v12

GRATIFICARE DEVOLUCION LORO extraviado, Corrientes 1119, 5o. piso.

PULSERA platino y brillantes, perdida ayer, iglesia San Nicolás. Se gratificará su devolución, Corrientes 2393, dep. 8.

SE GRATIFICARA AL QUE ENTREGUE o indique donde pueden retirarse 1 ó 2 llaves de caja de hierro perdidas el sábado E. B. Alberti 973.

SE HA PERDIDO UNA PERRITA blanca, pelada a leoncito, atiende al nombre de Iris, el que la devuelva o sepa dar informes será gratificado. Corrientes 1485.

SE RUEGA AL CHAUFFEUR QUE TOmó pasajera el viernes a la noche en la calle Bartolomé Mitre esq. Maipú, hasta Viamonte esquina Reconquista quiera devolver una piel forma cuello, oscura, de pelo largo, a la calle Reconquista 745, que será muy bien gratificado. v12

MAQUINARIAS Y ARTICULOS RURALES

A VAPOR tractores portátiles varias fuerzas, garantido, vdo., Pozos 1776, G. v14

ATENCION: MOTORES eléctricos de ocasión, baratos, ... The Barbican Co., Perú 363.

BOLSAS TODAS CLASES ARPILLERAS varias, hilos, liquido, Vasco Rosas, Moreno 731. v17

BOLSAS PARA AVENA MAIZ Y PARA juntar maíz, papa y para minerales, en gral. Prado y Rivado, B. Mitre 3182 v12

COMPRA Y VENTA DE MAQUINAS, tratar Reconquista 157 v12

COMPRAMOS BALANCIN A MANO, fuerza mediana, buen estado, Ortelli y Cía., Azcuénaga 386. v18

CALDERAS ALTA PRESION VENDEMOS 3 Babcook, 2 tipo ... y 3 Galloway 40 a 120 hp., Estela, Brasil 1677

DINAMO DE 110 VOLTS Y 40 AMPEres, con motor a ... marca "Superior", moderno, vendo, Rivera 1641 v12

MOTOR ELECTRICO, ... HP. baratísimo, casi nuevo, vendo ..., 363

MOTOR NAFTA 3 HP. vendo urgente, Rivadavia 3611.

MAGNETOS USADOS VARIOS, VENDO barato, Brasil 1677

MOTOR ELECTR., 2 HP. ALTERNAda, casi nuevo, vdo. barato, Bulnes 551

MOTOR ELECTRICO ... MOLEDORA para lino y mostaza en perfecto estado, véndese, Rivadavia ... v12

MOTORES TRACCION ... PORTATILES tenemos disponibles ... a 30 HP., depósito Maza 2270, escrit. Tacuarí 1753 v17

MAQUINARIAS PARA TALLER MECAnico de automóviles se desearía alquilar Paysandú 1617. v13

MAQUINAS DE TEJER MEDIAS Y GEneros de punto vendo, enseño a trabajar, doy trabajo, Av. Forest 610, Chacarita v14

MOTOR, CALDERA, MAQUINARIAS, depositado en Culpina 1361, Flores, se remata, sin base, judicial, el viernes 23 de mayo, a las 3 p. m. Ver toda hora. Juicio Banco Nación con concurso Vernay Datos, Reconquista 353 v13

MOTORES A NAFTA de 1 HP., 60 $, 8, 129, 4, 200; 5, 250, 6, 300, a petróleo, de 4 HP., 290 $, 18, 3.050, locomóvil 10 HP. 750 $, caldera, y motor vertical de 6 HP., 850 $; 4, 400; cepilladora de 45 y garlopa 290 $; motor a vapor de 20 HP., 400 $; cilindros, de acero y porcelana, limpiadores de cereales, bombas centrífugas de pistón, rotativas, punzonadoras, dobladoras de sobres, y demás mercaderías, vendemos a precios de liquidación, Gascón 190, U. T. 1870 Mitre, Lopiz y Novoa.

POR TERMINAR CONTRATO liquido todas las existencias en máquinas de todas clases, hierro viejos, máquina Whingarten, fuerza motriz, 1 lote piedra granito inclusive galpón de 300 m. Uriarte 1483. v12

SE COMPRA AMASADORA DE UNA bolsa, de ocasión, ofertas por carta M. M., Mompox 1647. v12

SE DESEA COMPRAR O ALQUILAR UN molino de piedras. Referencias por escrito o personalmente a M. Gonzáles, Bolívar 1152. v12

SE VENDEN 2 MOTORES a vapor, que pueden ser tractores, c. hornalla, especial para quemar leña, ocurrir a Corrientes 633, escritorio 49. v18

SE DESEA COMPRAR UN MOLINO EN buen uso, rueda 8 ó 10 pies, tipo campo y un tanque australiano de 80 a 100 mil litros. Por carta a la calle San Martín 233, escritorio 561. v12

TORNO MECANICO Schuchardt [illegible]

MAQUINARIAS Y ARTICULOS RURALES

TORNO DE 1.30, entrepuntas, ocasión, barato, The Barbican Co., Perú 363.

TUPI VENDO URGENTE, MARCA Crescent, completa, verla y t. Cangallo 1199

TALLER MEC. Y CARPINTERIA MEC. compro; por carta Laguna 825. v13

VENDO MAQ. TEJER medias, nueva, enseño y doy trabajo, Rivadavia número 2644. v14

VENDO MACHIMBRADORA, cepilladora, moldurera, ..., cojinete, polea, Rincón 46.

VENDO UNA MEZCLADORA de cal y hacer polvo ladr. o poleas, herramientas, P. Unidas 95.

VENDO TORNO DE CARPINTERO, Escalera cedro de lujo, cama camera, Arenales 1184. v13

AVISOS VARIOS

A PRENDA BOX, JIU-JITSU, CULTURA física. Enseñanza y desarrollo muscular en 3 meses, a todas horas, L. Duchamps, prof. del Círculo de la Prensa, sala, Paraná 155. v19

DIVORCIOS ABSOLUTOS, PUDIENDO los divorciados contraer nuevamente enlace, tramito en el Uruguay. Consultas gratis. Clérici, Callao 44 ... p., de 2 a 6. v18

LECCIONES DE JUEGOS de manos y prestidigitación, razón, Entre Ríos 363. v13

SE VENDEN 4 PLATEAS PARA la temporada de la ..., Agüero 1684. v13

SE BUSCA persona que cure reumatismo, se le pagará bien, hablar personalmente Humboldt 1229 v12

TEATRO COLON
Se vende el turno impar de la actual temporada, correspondiente a un palco bajo muy bien ubicado, ocurrir Perú 135. v12

ASAMBLEAS

SOCIEDAD VASCO ESPAÑOLA LAURAK Bat. Asamblea General Ordinaria.—Se cita a los señores socios a la Asamblea que tendrá lugar en la casa social, Belgrano 1144 el sábado 1 del corriente a las 9 p. m., para tratar la siguiente orden del día: 1o.—Lectura del acta de la asamblea anterior. 2o.—Presentación a la consideración de la asamblea de la Memoria Administrativa correspondiente al 42. Ejercicio 1918-1919. 3o. Renovación parcial de la Comisión Directiva de acuerdo con el artículo 25, inciso ... del reglamento y elección del Jurado (art. 44 y 50) y de comisión revisora de cuentas (art. 61) conforme a la siguiente distribución: Comisión Directiva: presidente y vicepresidente y seis vocales (5 por dos años y uno por un año). Jurado: Cinco miembros por un año. Comisión Revisora de Cuentas: tres miembros por un año. Buenos Aires, 9 de mayo de 1919.—Nicéforo de Echenagucia y Olano, presidente.—F. A. Fernández, secretario. v13

MATERIALES DE CONSTRUCCION

A 5 $ COLUMNAS, PUERTAS, ventanas, barato, Tortajada, Pueyrredón 623. v20

A 49 CTS. PINO TEA, MACHIMBRE y tirantes vdo. Cabildo 20. v13

A 23 CENTAVOS EL METRO LINEAL machimbre Paraná, 1x3, nuevo, 1ra., 1|2 por 6 a 0.24; Charcas 2940. v13

A COMPRAR usado, tablones, andamios, puertas madera, vestíbulo, Triunvirato 999. v13

A MITAD PRECIO VENDO CEDRO EN tablas y patas de mesas, Constitución 2717.

A 0.70 CENTAVOS PIE CHAPA, NUEva, extranj., de 6 a 10 p., Rivadavia 3126. v15

A Bdo. DE IRIGOYEN 1544 Y RIVADAvia 2638, tirantes, chapas, puertas, ventanas, Gorostegui Hnos. y Cía. v17

A COMPRAR PUERTAS, VENTANAS, rejas, mater. la clase, Esparza 43 a 1|2 cdra. de Rivadavia 3300. Pidan catálogo. v12

A $ 1.35 EL METRO LINEAL 3x6, Paraná nuevo, 3x3, $ 0.70 y 1x3 $ 0.22. Charcas 2940. v13

A TORTOSA HNOS PIDA EL CATALOgo de casillas desarmables, de madera, para campo, Charcas 2940. v13

A TORTOSA HNOS. PIDA EL CATALOgo de puertas y ventanas, de cedro, más baratas que de pino, Charcas 2940. v13

A 41 CENTAVOS EL METRO LINEAL, machimbre 1x3 tea, nuevo, Charcas número 2940. v13

A $ 4.20 chapa NUEVA 6 PIES, 7 a 4.90, 8 a 5.60; 9 a 6.30 y 10 $ 7; Rivadavia 3136. v12

A CORDOBA 3647, TIRANTES TEA, madera dura, tablones, puertas y ventanas nuevas y usadas, barato. v16

A $ 3.50 CHAPAS CANALETA GALVAnizadas, de 5" inglés, nuevas, de 6" $ 4.20, de 7" $ 4.90; de 8" $ 5.60; de 9" $ 6.30, y de 10" $ 7; Charcas 2940. v13

A REMATAR PUERTAS, VENTANAS, portones, estibas, estufas, calentador baño, caños, bombas, vidrieras, etc., San Juan 2041. v15

CASILLA 15x5, madera y cinc, vendo barato; Q. Bocayuva 070.

CHAPA CANALETA TODAS medidas vendo barato; Q. Bocayuva 971.

CEMENTO SAYLOR, SAN MARTIN, SE vende barato, Iturrat, Pozos 841. v14

CEDRO CHILENO Y TUCUMANO SECO canteado y nogal del país y maderas varias, vendo Estados Unidos 3079.

CEMENTO, AZULEJOS, BALDOSAS, hierros y maderas, vdo. barato, Cabildo 20. v13

CHAPAS 9 PIES, TABLAS SPRUCE 1x12, puertas, columnas, baldosa azotea, etc., vende, Independencia 2770. v13

CEDRO CHILENO DE INMEJORABLE calidad, completamente seco, de 2x10, 1 y 1|2x10 y 1x10, a 33 centavos el pie cuadrado, Charcas 2940. v13

GALPONES, tinglados, techos, baratos, B. Irigoyen 1544 y Rivadavia 2633. v17

GRANDIOSO SURTIDO PUERTAS Y ventanas nuevas y usadas, chapas cinc buen uso, tirantes, machimbres, tablas, tablones, etc., vdo. bto., Moreno 2884 v13

LAPACHO barato liquido, 3x4x4.20 mt., B. Irigoyen 1544. v13

PINO BRASIL A CTS. 23, 21 Y 19 EL pie cuadrado, vdo., Cabildo 20. v13

PUERTAS, VENTANAS, COLUMNAS, tablones, andamio, rieles, tirantes hierro y maderas Mach. C. raso usado, Córdoba 3816 esq. Medrano. v13

PARA COMPRAR BARATO MATERIALES usados Pavón 1450, 10.000 chapas cinc ... 000 tablones albañil, tirantes, machimbres, tablas, puertas, ventanas, caños, ..., alambre tejido, etc. v13

RIELES ESPECIALES PARA CONSTRUCción a medida, Pueyrredón 413. v16

ROBLE A. FLOREADO Y LISO, SE vende barato, Iturrat, Pozos 841. v13

RIELES ESPECIALES PARA CONStrucción, barato, Rivadavia 3126. v12

RIELES ... C. CORTADOS a medida se vende P. Goyena 1474, (antes Río IV) v14

SE LIQUIDAN PUERTAS, ventanas, ... cesación negocio, Rivera 876 v13

SALIERON ... metros lineales y cúbicos, ven... cantidad, French 338, Avellaneda v13

TIRANTES DEL 18, TUBOS DE CALDERAS, Estela, Brasil 1677

VENDO TIRANTES, TABLONES Y ... de 1000 k., Catamarca 697.

VENDO PUERTAS, ventanas, madera, ... materiales ... columnas ...

VENDO HIERROS DE TODAS CALIDADES, ... tes, chapas hierro galvanizado, por mayor y menor, usados, Av. ... v13

COMPRA Y VENTA DE AUTOMOVILES y ACCESORIOS

AUTO ... vendo, compro y cambio, B. Mitre ... v12

AUTO ... NIOR, especial para hacer una ..., vendo, Córdoba 1387. v14

AUTO ... Peugeot, 12-16 HP., vendo a toda prueba, verlo de 7 a 10 a. m. Santa Fe ...

AUTOS DE TODAS MARCAS, VENDO, ver ocasiones, Roger y Cía., Victoria ...

AUTO ... lujoso, 7 asientos, costó ..., 6 meses uso, vdo. tirado, en ... Chacabamba 2277, U. T. 3064, B. O.

AUTO ... RENAULT de lujo, vendo por ausentarme, part., Charcas ... v14

A ... DOS CAMIONES, alta y baja ..., arrastran 20 toneladas, gran ocasión, Bocayuva 370

AUTOS NUEVOS Y DE OCASION HAY gran existencia, visiten B. Mitre 1146 v15

AUTO CAMION O PARA MENSAJERIA, ... de 35 hp., se vende, B. Mitre ... v12

AUTO ITALIANO, DOBLE FAETON modelo de 15-20 HP., se vende urgente; para ver y tratar al garage Lavalle 1067, de 8 a 9 y de 4 a 5.30, todos los días. v12

AUTO HANSA, landaulet, 12-15 HP., voiturette, 12 HP., francesa, carrocería faetón, gran ocasión, Santa Fe 2730, U. T. 3193, Juncal. v12

AUTOMOVIL SE VENDE POR AUSENtarse su dueño a Europa, marca Renault, limousine 18 caballos, carroc. Rotschild, especial para familias, nuevo modelo y de poco uso, dirigirse Arenales 1086. v12

CHATA marca Panhard para 1.500, vendo ocasión, B. Mitre 1146. v13

CHATA MARCA PANHARD PARA 1.500 kilos, vendo, B. Mitre 1146. v15

CHATITA automóvil Delahaye, 2 cilindros 12-16 HP., vendo, carga 700 a 1.000 kilos, Brandsen 467. v16

OACKLAND, Studebaker, Pullman, Mercedes, Ford, u. m., Napier, vdo., Ayacucho 768.

CADILLAC ULTIMO MOD., FAETON, poco uso, ruedas, llantas y otras mejoras, en venta, Vasquez y Cía., Paraguay 1192. v16

DODGE SEDAN limousine, ... lujoso, liq., Rivadavia 1551. v13

FORD COUPE ... muy ... [illegible]

FURGON ... [illegible]

[illegible]

COMPRA Y VENTA DE AUTOMOVILES y ACCESORIOS

FORD SEDAN Y D. FAETON VENDO con mejoras, Roger y Cía., Victoria 1550

FORD VARIOS FAETON, LANDAULETS Cabriolet, coupé y sport, liq., Rivadavia 1551. v14

FORD, REGIO SEDAN EN PERFECTO estado y con mejoras, vendo, B. Mitre 1146. v15

FORD regio, Sedán y doble faetón, dos meses de uso, en perfecto estado y con mejoras, vendo, B. Mitre 1146. v12

LUJOSA LIMOUSINE Renault, grandes cristales, carrocería landaulet, último modelo, se vende, por ausencia de su dueño, Av. Montes de Oca 1282. v15

MAGNETO BOSCH 4 C. blindado, compro ocasión.

MAXWELL LANDAULET TRES MESES de uso, vendo, ocas. B. Mitre 1146. v15

OVERLAND con luz y arranque eléctrico se vende, Cabildo 2348.

RENAULT, regio d. faetón con capota milord, vendo ocasión, B. Mitre 1146. v12

REGIO CHASSIS COTTIN DEGOUTTES, 20-24 H.P., a cadena blindada, sin ruido, vendo Bompland y Guayanas, garage.

RENAULT REGIO DOBLE FAETON, capota milord vendo ocasión, B. Mitre 1146. v15

RENAULT COUPELET ROTSCHILD como nuevo, alumbrado eléctrico. Liq., Rivadavia 1551. v13

REGIO AUTO PARTICULAR ALQUILO por hora, por día o por mes. Por carta Andrés Arguibel 2351, U. T. 2176, Paternal. v13

SE VENDE UN AUTO DELAYE, 4 cil., 2 carrocerías, Sadi Carnot 474. v12

SE VENDE UN AUTOMOVIL MORS, Beruti 2526, verlo de 7 a 11. v12

SE VENDE LINDO RENAULT limousine y doble faetón, a toda prueba, verlo de 7 a 10 a. m., Larrea 140. v17

SE VENDE AUTOMOVIL LIMOUSINE, marca N. A. G. 12-16 HP., trabajando en plaza, por no poderlo atender, verlo de 7 a 9 a. m., garage Lancia, Gral. Paz número 2415. v12

VENDO CARROCERIA VOITURETTE, Vieytes 1833 v13

VENDO AUTO BRASSIER LANDAULET verlo de 12 a 3, Deán Funes 455 v16

VENDO PEUGEOT DAIMBLER, Minerva, carrocerías, cabriolet, limousine y voiturette, Callao 1348.

VENDO URGENTE voiturette Ford, de trocha, rueda de alambre, goma nueva, verla y tratar, Larrea 555. v13

CHAUFFEURS PEDIDOS Y OFRECIDOS

ACADEMIA ITALIANA de Chauffeurs, aprendizaje en Ford y varias marcas europeas, aprendizaje completo 40 $, lecciones sueltas 1 $, Güemes 3544 v18

CHAUFFEUR joven, con libreta, ofrécese, cualquier marca; B. Mitre 1913. v12

CHAUFFEUR japonés se ofrece para particular, Hernandarias 1679. v14

CHAUFFEUR joven se ofrece para cualquier marca, Santa Fe 1677. v13

CHAUFFEUR joven sin libreta se ofrece para ciudad o campo, por carta J. Pellegrini 479, A. G. v13

CHAUFFEUR joven se ofrece, recomendado, cualquier marca, también conoce el Ford, por carta a Sánchez, Senillosa 937.

CHAUFFEUR formal, con libreta, con dos años certificados familia, taxi o familia, se ofrece, Sarandí 784, F. M. v13

CHAUFFEUR joven con recomendaciones, se ofrece, particular o reparto, por carta a F. Palacios, Córdoba 2805. v14

CHAUFFEUR se ofrece, óptimas referencias, B. Mitre 1543, depto. 4, U. T. 2716; de 10 a 12. v13

CHAUFFEUR se ofrece con certificados de mecánico y 10 años de manejo, recomendación de 7 años con una familia calle Santa Fe 1572. v13

CHAUFFEUR arg., casado, muy práctico cualq. marca, se ofrece; óptimas referencias, part., taxímetro o chata; Muñecas 1055, Depto. 1. v13

CHAUFFEUR, joven, italiano, con libreta de Europa, maneja cualquier marca, se ofrece para particular o campo, buenos certificados, tratar por carta o personal, Crámer 742, M. Z. v14

SE OFRECE chauffeur que tiene libreta, para cuidar auto, completamente sin pretensiones, tratar Sadi Carnot 1393. v12

VENTA DE PAJAROS, PERROS Y AVES DE CORRAL

CANARIOS rizados y belgas, cantores, día y noche, vendo hoy, baratos, Belgrano 2268.

PERRO DE CAZA enseñado, compro a prueba, Perú 112.

POR AUSENTARSE se vende perrito lulú, Pomerania, negro, de 1 año, tiene pedigree, Av. de Mayo 1365, 3o. v13

SE VENDE UN perro de caza, tratar calle Muñiz 1931. v12

ANIMALES Y RODADOS

AZCUENAGA 726, 400 CARRUAJES Y guarnic. todas clases, cualq. precio. v18

AMERICANA, sulky y caballo, solo o separado, vdo. barato, San Blas 1448. v12

ALSINA 2968, RICOS SULKYS, TILBURYS, breacks, americanas, dogcarts, etc.

AMERICANA 4 asientos, breacks, sulky, vende P. Maestro, Moreno 1423.

A PRECIOS MODICOS RICOS SULKYS, carruajes en general y guarniciones, venden Vaccaro Hnos., Entre Ríos 1035. v12

AYACUCHO 774, GRANDES ocasiones! milord, amer., breacks, canastas, chatitas, cha. $ 150, sulkys, guarn., $ 35.50. v18

BICICLETA COMPRO 35 $, rueda libre, B. C., Bogotá 276.

BICICLETAS DE OCASION, GARANTIdas, liquido barato, Santa Fe 2744.

BREACK NUEVO, UTIL PARA CIUDAD y campaña, jardinera de reparto, nueva, vendo barato, Acevedo 2967.

BICICLETAS de ocasión, baratas, perfectas y motocicletas, The Barbican Co., Perú 263.

CARRO DE DOS RUEDAS, DE 4.000 kilos, se compra, ocurrir Brasil 731 v12

COUPECITO ELEGANTISIMO, IDEAL para jóvenes o matrimonio, Chevrolet nuevo, liquido, Rivadavia 1551. v13

COMPRO carrito de 1000 a 1500 k., con caballo y guarniciones, listo para trabajar, Tucumán 1024.

CHATAS PARA REPARTO DE SODA de 4 ruedas, se venden baratas, Guanahaní 430.

MOTOCICLETA INDIAN 8 HP, 3 VELOcidades, casi nueva, vendo, Piedras 451

MILOR ATADO SE VENDE. Pedriel número 433.

MILORD, YUNTA DE CABALLOS Y guarniciones, vendo, Bulnes 623, verlo de 9 a 11 v12

OCASION, AMERICANA FLAMANTE, vendo barato, Ayacucho 774. v13

OCASION: chatita liviana, con guarnición vendo $ 200, Giribone 73 v12

SE VENDE UN TORO JOVEN PARA ... Honduras 4868 v12

SE VENDEN TRES CHATAS ARMAdas, Labarden 185 v12

SE VENDE PADRILLO, 200 $, Caseros 246. v12

SULKY, GUARNICIONES Y CABALLO, a toda prueba, 160 $, Solís 450

SE VENDE YUNTA DE TORDILLOS A toda prueba, tiro solo y en yunta, 4 años, verlos, Pavón 3711, Lanús

SE VENDE UN CHARRET con capota, caballo y guarniciones, de reparto, Venezuela 4130. v12

SE VENDE COUPE MUHLBACHER con poco uso, por ausentarse su dueño a campo. Verlo y tratar todos los días hábiles, de 1 a 3 p. m., Callao 1375 v15

VENDO JARDINERA de panadero, casi nueva, urgente, Rivadavia 9344 v12

VENDO 9 COCHES, 20 CABALLOS Ocampo 2620, Las Heras. Verlos de 7 a 9 v12

ALQUILER de CASAS y DEPARTAMENTOS

ALQUILASE CASA 5 PIEZAS, COMEdor y demás, 110 $, Zuviría ... v13

ALQUILASE casa moderna, verla de 8 a 10 y 2 a 4, Cerrito 535, 1o. piso.

ALQUILO CASA 3 p., baño, cocina, fondo, luz eléct., 2 cuadras tranvía 49, combinación, $ 60, tratar Varela 859, Flores

ALQUILASE CASA baja, sola, cuatro piezas y dependencias, Sarandí 323, de 9 a 11 y de 2 a 4

ALQ. ESPLENDIDA CASA RIVADAVIA esq. Ayacucho, 6 piezas y 3 de servicio, todo confort. v12

ALQUILO CASA EN FLORES, 3 piezas comedor, cuarto de baño y toda comodidad, 60 $; tratar Chile 2038. v12

ALQUILASE CASA MODERNA, 90 $, 8 habitaciones, agua corr., cloacas, luz eléc., Pieres y Tapalqué, Mataderos, trat. Alsina 1599. v14

A CORTA FAMILIA, CON GARANTIA alquilo linda casa $ 60, 3 p. grandes, 2 chicas, hall, jardincito, a 2 cuadras tranvía 85, 86, 96, 88 y estación La Paternal, tratar Boedo 63.

BUSCA CASA? EN EL ACTO TENDRA cuanto hay desocupado en cualquier radio, Cía. Franco Inglesa, Suipacha 131.

BUSCA CASA? LA TENDRA EN EL ACto, en cualquier radio, por mediación de la 1a. Compañía Argentina de Alquileres, Esmeralda 91. Seriedad y rapidez en los pedidos. No tenemos sucursales. v13

BUSCA ALQUILAR RAPIDO CASA? EL Hogar le facilita en el acto el radio que le agrade, $ 3 com., C. Pellegrini 63.

BUSCA Vd., CASA? EN EL ACTO tendrá todo cuanto hay desocupado en cualquier radio, visitando "Your House", Corrientes 441 (frente al correo central). v12

BUSCA CASA? EN EL ACTO TENDRA cuanto hay desocupado en cualquier radio, visitando "Your Home", Victoria 375. Esta casa no tiene sucursales. v31

[illegible]

ALQUILER de CASAS y DEPARTAMENTOS

CASITA CALLE VARELA 1542, alquílase 25 $, tratar B. Mitre 1420.

CASITA ALQUILASE, PIEZAS Y DEP., 46 $, Bompland 1132.

CASA SE ALQUILA, SALA, 4 DORMItorios, comedor, c. de baño y comodidades, 160 $; Lafuente 451. v12

CABALLITO, SE ALQUILA CASITA, 4 p., baño inst., cloaca, luz, todo nuevo, 85 $, Cucha-Cucha 637, tratar de 1 a 2. v12

CASA TODO CONFORT, MODERNA, 8 piezas, etc. 150 $, Av. Gaona No. 471, tranvías 86 y 94.

CASA 9 PIEZAS, PARA SUBALQUILAR en 200 $, con 3 inquilinos, alquilo Independencia 2328, verla todo el día.

CABALLITO, ALQUILASE DEP. 4 PIEzas, comedor, baño, cocina independiente, a mayores, 80 $, Pedro Goyena 1385.

CASITA amueblada alquílase, familia honorable, precio módico; Estados Unidos 483.

CASITAS BARATAS ALQUILO, 2 PIEzas, agua cor., etc., $ 15 y 20, en madera, Ventana 3766 una quintita en Adrogué, F. C. S., en terreno de 15x60, cerca estación, en 5 $, tratar Pueyrredón 115, V. Rissotto. v13

DEPTO. 3 PIEZAS, PIECITA, patio moderno, 85 $, Humberto I 2366. v12

DEPARTAMENTO ALQUILO, 3 PIEZAS, gran patio, 85 $, C. Calvo 1780. v12

DEPARTAMENTO moderno, baño completo, artefactos, alq. Sarmiento 2611.

DEPARTAMENTO moderno, bajo, 85 $, Charcas 1582.

DEPTO. MODERNO, alto, sol, aire, 4 p., alquilo, Rawson 240, sin chicos $ 100, corta familia.

DEP. COMODO, alquilo, bulevar Díaz Vélez 3831, dos cuadras subterráneo. Personas mayores o matrimonio sin chicos, precio 55 pesos.

DEPARTAMENTO central, 1er. piso, ascensor, cómodo, lo comparte médico distinguido y solo, con familia corta y honesta, Corrientes 1189, de 3 a 5 p. m. v12

DEPARTAMENTOS DE TRES piezas, cocina y servicio, se alquilan desde $ 40, Olleros 4166, casi esquina Triunvirato, (Chacarita). v12

EN CORRIENTES 2548 ALQ. ... DEP. 4 hab., p. serv., baño inst. y otras comd.

EN EL CENTRO DE FLORES VENDO la esquina edificada A. Provincias Unidas esq. Portela, adoq. pago, en 16.500 $, dando 1.500 $ al contado. Herrera, San Martín 92 v12

JUNCAL 1946, ALQUILASE ESPLENDIdo piso 12 piezas principales con todo confort, tiene aire, luz y sol, 2 cuartos de baño y patio para lavar, su barrio aristocrático por excelencia, allí informes al portero. v13

RIO JANEIRO 411 SE ALQUILA CASA con siete habitaciones y comodidades, Verla de 1 a 5 p. m., tr. Belgrano 482. v12

SE ALQUILA CASA 8 HABITACIONES, verla de 2 a 5 p. m. Céspedes 3656. v13

SE ALQUILA UNA CASA, 4 PIEZAS, 80 pesos, Isabel la Católica 1162.

SE ALQUILA EN FLORES, CASITA 5 piezas, alquiler 100 $, Carabobo 592. v12

SE ALQUILA CASA EN BELGRANO, calle Delgado 1117, a 1 cuadra de la avenida El Cano y 1 cuadra del bulevar Alvarez Thomas, con tranvías a todas direcciones, casa moderna, para familia, compuesta de jardín estilo inglés, sala, escritorio, vestíbulo, 2 dormitorios, baño, gran comedor, despensa, carbonera, cocina con económica, piezas más, pileta, 2 patios y gran fondo, muy barata; ver y tratar todo el día v12

ALQUILER DE LOCALES Y ESCRITORIOS

ALQUILASE pieza, para escritorio o depósito en 25 $, Belgrano 977. v12

ALQUILASE una pieza, con corredor y estantería, para escrit., Maipú 462. v13

ALQ. SALA Y ANTESALA PARA CONsultorio o escritorio, indep., Alsina número 1278.

ALQUILASE UN GRAN LOCAL, para negocio, con todas comodidades, Maipú 462. v13

ALQUILO CASA negocio y flia., Cabildo 1588, otra moderna Olaguer 2439, 8 habitaciones, demás datos en la misma. v12

ALQUILO POR 60 $, gran salón para depósito o pequeña industria, Bustamante 714. v12

ALQUILO QUINTA CON VERDURA, frente estación Campo de Mayo, en 15 $, tratar Paraguay 1000. v13

ALQUILANSE espléndida sala y salita independiente para escritorio o estudio, y una pieza señor solo, Lavalle 951, 2o. piso. v12

CASA ESQUINA PARA NEGOCIO, SOtano, alq., Salta y Progreso. v13

CORRIENTES 1073, AMPLIO LOCAL, gran sótano, transfiero contrato módico. v13

CASA SE ALQUILA, Y GALPON AL LAdo para industria, Lafinur 3044, a una cuadra de Las Heras. v13

CORRALON CHICHE, ALQUILO EDIFIcio moderno de altos, 5 piezas, galpón 5x8, pesebre para cuatro caballos, Gualeguay 1075. v12

ESCRITORIOS, PIEZAS GRANDES, CON luz, 25 y 30 $, alq., Sarmiento 1320. v14

ESQUINA para negocio alquilo, salón de 16 metros, Cevallos y México. v16

EN DEFENSA 1148, SE ALQUILA NEgocio con 2 piezas, tratar Defensa 1152. v13

ESCRITORIO CON MUEBLES, ALQUIlase de 8 a 12 o de 11 a 4, a persona decente, con referencias, Victoria 615.

EN EL CENTRO, radio Av. de Mayo a Corrientes, Pellegrini a Florida, local con o sin instalaciones compramos existencias, ofertas a R. H., Santa Fe 2362. v13

FACTUREROS, ALQUILO HORNO; Cabildo 1833. v12

GALPON CON máquinas para carpintería, se alquila, Boedo 626. v13

GALPON GRANDE, ALQ., 3 P., ENtrada para carros, 200 $, Cangallo 4337

GALPON 12x12 METROS, ALQUILO 90 pesos, Rivadavia 2247.

GALPONCITO SE ALQUILA 40 $, MORENO 2274 v15

LOCAL ESPACIOSO, en la mejor cuadra, se alquila, Santa Fe 2584.

LOCAL Y PIEZAS ALQUILO, SALGUERO 38 al 46.

LOCAL grande y comodidad para familia, alquilo, E. Ríos 448.

LOCAL AMPLIO, gran sótano, galpón y fondo alq., San José 1744 v14

LOCAL AMPLIO para instalación fábrica de tabacos necesito, por carta, Venezuela 2361. v2

LOCAL AMPLIO, con casa familia, se alquila, Uriarte 1656, tratar Victoria 2566. v12

MAIPU 457, ALQUILASE REGIO ESCRItorio v14

MEDICOS, EN CASA DE DENTISTA, se alquila departamento, 2 piezas para consultorio, sala espera instalada, luz, portero, etc., 120 $. Corrientes 1523.

PANADERIA o para cualq. industria o depósito, alquilo, Canning 1764. v12

PIEZAS PARA ESCRITORIO, SE ALquilan 1 ó 3, a la calle o interiores, con luz eléctrica y teléfono, tratar Maipú 92, 4o. piso v12

PARA CORRALON O CUALQUIER otro destino se alquila, un espléndido terreno de cerca de 1.250 v. c. en la avenida Independencia 3293. Se atienden propuestas, San Martín 201, escritorio 5, de 2 a 5

SE ALQUILA UN GALPON piso portland, cloac. y luz, trat. Soler 3734. v12

SE ALQUILA UN GALPON, tratar Castro 1559 v12

SE ALQUILA UNA SALA, para escritorio, Rodríguez Peña 335 v13

SALA Y SALON GRANDES, ALQUILANSE a oficinas, Lavalle 988

SE ALQUILA GALPON y casa. Leones núm. 4459

SE ALQUILA A COMERCIANTE o representante dos piezas y un sótano, en casa de negocio a la calle, Talcahuano 241.

SE ALQUILA CASA, recién pintada, sala, comedor y 3 piezas para industria o familias, Saavedra 1046 v13

SE ALQUILA LINDA SALA Y ANTESAla, con o sin contrata, hay panadería, puede poner otro negocio, Rodney 234. v13

SE ALQUILAN 2 SALAS Y PIEZAS corridas, espléndidas, altos, para escritorios, calle Estados Unidos 371 v13

SE ALQUILA LOCAL CON INSTALACIOnes de almacén y dos piezas, tratar en la misma, Condarco 1812. v12

SE ALQUILA BUEN LOCAL PARA NEgocio, Charcas 2402 esquina Larrea, pesos 160. v12

SE ALQUILAN DOS LOCALES CHICOS, muy baratos, 15 y 18 $ c|u., hay comodidad, verlos de tarde, Pillado 909, altura Varela 800. v13

SE VENDE UN GALPON DE HIERRO galvanizado en muy buen estado, de 8x16 metros, informes Corrientes 3975, de 8 a 11 a. m.

HOTELES Y CASAS DE PENSION

AV. MAYO 861 PENSION España Hotel. Mes desde 70 $, día 3 $, vascos. v30

HOTEL COMERCIAL RIVADAVIA 1119 especial para familias y pasajeros, por día, desde $ 3.50, mes 90 $, confort. v14

LA RIOJANA, TNO. VERDADERA PENsión española, salas y piezas regias, familias y pasajeros, C. Pellegrini 343. v14

CASAS, LOCALES Y PIEZAS BUSCADAS

ALQUILAR SE DESEA 3 ó 4 PIEZAS, dirigirse Lacar 5668, Villa Devoto. v13

BUSCO CASAS DE 15 O MAS PIEZAS, casas departamentos para subalquilar, Umansky, Uruguay 524, de 5 a 7 p. m. v13

BUSCO PIEZA CON muebles, precio $ 35 a 50 mm., dirigirse a P. Antonini, F. C. O., Contaduría, 3er. piso.

BUSCO 1|2 PENSION CASA familia, en el radio, Dirigirse a Contador, Av. Mitre 7208, Avellaneda. v12

[illegible]

CASAS, LOCALES Y PIEZAS BUSCADAS

CASITA 3 ó 4 PIEZAS Y COMODIDADES Almagro, Caballito o Flores, para matrimonio. Datos a Meda, Corrientes 761.

CORTA familia decente, desea alquilar 3 piezas en casa familia, únicos inquilinos, radio central. 70 $, por carta, Paraguay 1284.

CABALLERO SERIO desea habit. amuebl. con pensión, como único en casa de corta y honor. familia. Por carta a E. Agüero, B. Mitre 1840.

DESEO ALQUILAR QUINTA EN Temperley o alrededores, prefiriendo con muebles; carta a Rosa Morán; México 1436, 1o. v14

DEPARTAMENTO amueblado, 2 ó 3 piezas ent. independiente, para caballero serio, se desea, con precio a J. D., Victoria 654.

DOS JOVENES OBREROS BUSCAN pieza barata, luz y baño, sin muebles, radio 4 cuadras Independencia y Boedo, precio solo escrito, O. M., Boedo 612.

ESCRITORIO AMUEBLADO CON MAquina, deseo alquilar tres horas diarias, hasta 10 $, cartas O. O., Moreno 932.

EN FLORIDA, de Rivadavia a Viamonte, se desea alquilar o subalquilar local a la calle; por carta a P. Urrutia, Victoria 1956. v12

EN PARAJE CENTRAL, SE NECESITA departamento a la calle o sala y 2 piezas corridas en casa familia, sin muebles, se prefiere con pensión, corta familia, dirigirse Casilla Correo 479.

JOVEN DESEA PIEZA AMUEB. Y pensión familia, radio Almagro, por carta a L. A., Castro Barros 36.

JOVEN E. N., DESEA PENSION completa, Radio Pueyrredón a Bustamante cerca S. Fe. Escribir condiciones a A. C., Ayacucho 1104.

LOCAL CENTRAL CON O SIN INSTALAciones, ofertas a C. Correo 337. v13

LOCAL AMPLIO PARA ESCRITORIOS se necesita, radio: Córdoba, Libertad, Salta, Belgrano, Jujuy, Pueyrredón, dirigirse a J. M. S., Tacuarí 344. v12

MODISTA alquilaría pieza, casa familia, pagar con costuras, referencias, Perdriel 276. v12

MATRIMONIO CON HIJA MAYOR, desea 2 piezas, una a la calle, otra contigua, con pensión, en casa baja, con preferencia únicos inquilinos, dirigirse a P. L. Tacuarí 192. v12

PENSION para matrimonio y 1 nena. Por carta a R. D.; Lobos 2208. v13

PIEZA BUSCA MATR. S. EN ALMAGRO S. S. R., Millán 3138.

PENSION PARA DOS Y UNA MEDIA se desea en casa de familia, Datos, Cangallo 1980, dep. F.

PRECISO PIEZA amueblada. Radio: Pozos, D. Ríos y Solís, de Victoria a Independencia. Por carta; Alsina 1748, D. 8.

PIEZA, SE PRECISA PARA MATRIMOnio sin hijos, radio de 2 a 10 cuadras del Congreso, contestación E. Unidos 1063.

PARA MATRIMONIO SOLO, EN CASA de familia respetable, se desea 1 sala o 2 habitaciones, sin muebles y con pensión, radio Belgrano y Defensa, se dan y exigen referencias, Belgrano 290.

SEÑORA formal, desea pieza con cocina, indicar precio A. Reyna Guido 1621. v13

SEÑORA DESEA ALQUILAR PIECITA, radio centro, con referencias, F. B., Bolívar 441, 2o. piso, pta. 15.

SEÑORA con referencias óptimas, tomaría pieza y pensión, en casa de familia honorable, única inquilina, verse con interesada, hotel Galileo, de 12 a 2 p. m. v12

STA. DESEA PIEZA CON COMODIDAdes, casa familia, única inquilina, referencias mutuas, precio módico, Pasco 66, dep. 11. v13

SE DESEA ALQUILAR CASITA DE 3 A 4 piezas con comodidades, junto con galpón o local como para 3 ó más automóviles taxímetros, por Palermo o Caballito hasta el 6.000 de Rivadavia. Ofert. y precio p. carta, Constitución 3264, dep. 17, S. F. v12

SEÑORA DISTINGUIDA, CON 2 NENES, desea una pieza con pensión en casa de familia extranjera, honorable. Prefiere ser única pensionista y en barrio central. Se piden y dan referencias, dirigirse a Sra. de Ferro, Sarmiento 1881. v12

TALLER mecánico para automóviles, en barrio de mucho movimiento, se desearía alquilar o como socio industrial, Paysandú 1617. v13

ALQUILER DE PIEZAS SIN MUEBLES

A CABALLEROS SERIOS ALQUILASE hermosa pieza; Maipú 457. v13

ALQ. PIEZA personas mayores, casa tranq., c|b., teléf., Libertad 1184. v12

A 4 C. J. M. MORENO (SUB.), SE ALQ. 1 pieza, luz y comod., S. Eduardo 623. v12

ALQUILO UNA PIEZA PARA HOMBRE solo, Castelli 285, radio Once. v13

ALQUILO PIEZA CABALLERO; AV. de Mayo 1375, 2o. p., dep. 3o. v13

ALQUILASE SALA Y ANTESALA, CON uso teléfono, Sáenz Peña 318. v13

ALQUILA REGIO COMEDOR Y PIEZA, único inquilino, Garay 2727. v13

ALQ. PIEZA PARA HOMBRE SOLO, con luz, Agrelo 3230. v13

ALQUILO LINDA PIEZA A HOMBRE solo, Salta 368.

ALQUILO piecita a hombre solo; no hay papel, Charcas 3334.

ALQUILO SALA A PERSONA MAYOR, casa tranquila, C. Calvo 3269.

ALQUILO PIEZA CON CAMA Y LUZ, $ 22, B. Mitre 1655, dep. 2.

A MAYORES, 2 PIEZAS GRANDES Y chica, se alquilan, Pavón 3632.

ALQUILO PIEZA A HOMBRES SOLOS, Suipacha 323, 2o. piso, dep. 3. v13

ALQ. SALA, 2 p. c. familia sola, 70 $, Teodoro García 3717 y Charlone.

ALQUILO UNA PIEZA A CABALLERO en casa familia, Cerrito 16.

ALQUILASE SALITA A CABALLERO solo, casa seria, Chile 1061. v13

ALQUILANSE 2 PIEZAS A HOMBRES solos, Thames 1452.

ALQUILASE PIEZA PARA señor SOLO, Chile 814. v13

ALQUILO pieza $ 18, con luz, Pcias. Unidas 867, 2 cuad. subt. Caballito.

ALQUILASE PIEZA ventana calle, $ 49, señores solos, Av. de Mayo 715.

ALQUILO PIEZA PARA HOMBRES, dos ventanas, luz eléctrica, etc., Rivadavia núm. 3611

ALQUILO LINDA pieza con luz eléctrica, 25 $, a dos hombres solos, Independencia 2270, Dto. 6.

ALQUILO COMEDOR, 2 VENTANAS Y otra pieza chica, pensión esmerada, familia francesa, Belgrano 456, 4o. piso.

ALQUILASE HERMOSA SALA A matrimonio distinguido o persona seria; General Hornos 601 v12

ALQUILO HERMOSO COMEDOR A hombres solos o matrimonio, sin cocina, Estados Unidos 665 v12

ALQUILO PIEZA EN CASA DE FAMIlia a personas mayores, Pasaje La Paz 675, 2o v13

ALQUILO DOS PIEZAS A MAYORES, cocina y azotea, independiente, 55 pesos, Montevideo 538. v12

ALQUILANSE DOS PIEZAS CON LUZ en casa linda de dos personas, Caseros 2549. v13

ALQUILASE PIEZA CHICA BARATA, A hombre solo, se exigen referencias, 615 Victoria.

ALQUILO HERMOSA SALA BIEN amueblada, con pensión inmejorable, casa regia de familia, tiene teléfono, Beruti 2485, esq. Pueyrredón.

A SEÑORA SOLA o matrimonio decentes se alquila una habitación con comodidades en casa de matrimonio decente; B. de Irigoyen 263, Dto 15. v12

A UNO O DOS CABALLEROS ALQUILO pieza sin muebles, en casa de familia distinguida, hay teléfono, Bolívar 331, 2o. piso, d. 4. v13

ALQUILASE SALA, ANTESALA Y pieza contigua, con hermoso vestíbulo y patio independiente, en casa lujosa de familia a personas serias y pudientes, Estados Unidos 1424

Compañero pieza se necesita, pagará 10 $ c|u., con luz, Chile 1670, subir arriba, de 7 a 10 y 1 a 4.

LINDA PIEZA SE ALQUILA A señorita, única inquilina, Sarmiento 1221, dep. 19, 2o. piso v12

MAIPU 12 piso 3, alquilo hermosa habitación con balcón personas formales

PIEZA SE ALQUILA 20 $, matrimonio o mayores, Cangallo 1686

PIECITA 12 $, CON LUZ, 2 MESES DE fianza, alquilo, Chile 1626.

PIEZA 22 $, CON LUZ, ALQUILO A mayores, General Urquiza 307.

PIECITAS CHICAS PARA HOMBRES solos, alquilo, Belgrano 2228.

PIEZA ALQUILO, 10 $, a hombres solos, Córdoba 1610. v12

PIEZA VENTILADA, con baño, luz, para hombres; Moreno 931, 4o. d. 7 v12

PIEZA PARA HOMBRES SOLOS SE alquila, Corrientes 869, dto. 17. v12

PIEZA sin muebles, confortable, para hombre solo, se alquila, Andes 92, 3o. v12

PIEZA ALQUILO A HOMBRES, NO HAY papel, Progreso 1446. v12

PIEZA independiente, alquilo, a hombre solo, verlo, hay baños y ascensor, Corrientes 1258, depto. 61. v13

SE ALQUILA SALA a matrimonio solo o personas mayores; San Juan 720.

SE ALQUILAN 2 PIEZAS JUNTAS, ANtesala y dormitorio, Junín 386.

SALITA Y PIEZA CONTIGUA SE alquila, Uruguay 590.

SALA 37 $, BALCON Y COCINA SOLA, alquilo, General Urquiza 307.

SE ALQUILA SALITA A CABALLERO o señorita, Pavón 3191, piso 1o. v12

SE ALQUILA PIEZA A CABALLEROS, sin pensión; Tucumán 2250, 2o. v12

SE ALQUILAN SALA Y ANTESALA juntas, Uriarte 1998.

SE ALQUILA SALA Y ANTESALA A matrimonio solo, Bulnes 1330. v13

SE ALQUILA SALITA A HOMBRE SOLO [illegible]

[illegible]

ALQUILER DE PIEZAS SIN MUEBLES

SE ALQUILAN una sala y antesala, y demás comodidades, Rivadavia 5141. v12

SE ALQUILA comedor, 2 piezas, cocina, baño, único inquilino, Florida 580, 1er. piso.

SE ALQUILAN dos o tres piezas con balcones a la calle, una cuadra de Santa Fe, señoras o señoritas, en casa de señora sola, con todas comodidades, Laprida 1252, dep. 3.

HABITACIONES AMUEBLADAS CON O SIN PENSION

ALQUILO PIEZA independiente, amueblada, único inquilino, Paso 772. v13

ALQUILO SALAS a la calle, con pensión, Santa Fe 2707. v12

ALQUILO PIEZA AMUEBLADA, A MAtrimonio solo, sin cocina, Paso 260. v13

ALQUILASE SALA bien amueblada, 65 $, comodidad de cocina, Ayacucho 102.

ALQUILASE PIEZA AMUEBLADA A caballero, Suipacha 18, 3o., derecha.

ALQUILO PIEZA BIEN AMUEBLADA, baño, teléf., pensión, Moreno 1612. v13

ALQ. PIEZA CON O SIN MUEB. Y A 2, 110 $, uno 55, Rivadavia 1063.

ALQUILASE pieza amueblada con o sin pensión, confort, bajos, Viamonte 1342.

ALQUILO SALA CON MUEBLES A hombres solos, Victoria 1028.

ALQUILASE PIEZA AMUEBLADA, Corrientes 1463.

ALQUILASE PIEZA AMUEB. A CABAllero serio, 30 $, Azcuénaga 454.

ALQ. EN FAMILIA HAB. AMUEBLADA a caballero, Córdoba 1893.

ALQUILO PIEZA AMUEBLADA CON pensión, Moreno 1326, dep. 5.

ALQUILASE salita a hombre solo, con y sin pensión, Libertad 443, piso 1o. v13

ALQ. SALA Y DTORIO INDEP., amueb. todo lujo, U. T., Alsina 1278.

ALQUILO SALA AMUEBLADA, B. Mitre 1543, dep. 4. v13

ALQ. PIEZA con muebles para hombre, Formosa 443, esq. M. Moreno, subt.

ALQ. SALA, comedor y pieza, juntas o separadas, con o sin muebles, Azcuénaga 478.

ALQUILASE PIEZA AMUEBLADA A caballero únicamente, B. Mitre 771, dep. 2.

ALQ. SALITA AMUEB., CON O SIN pens. a persona sola, R. Peña 582, bajos.

ALQUILASE DORMITORIO BIEN amueblado, baño contiguo, casa familia respetable, Rivadavia 1727.

ALQUILASE DORMITORIO BIEN amueblado, baño caliente y una pieza chica, Lavalle 686, piso 4o.

ALQUILASE SALA AMUEBLADA, pensión familia, Sarmiento 921, dep. F., piso 3o.

ALQ. SALA LUJOSAMENTE AMUEBLAda, casa moderna, calefacción, baño caliente, Lavalle 686, p. 3o. v13

ALQ. PIEZA CON VENTANA, bien amueblada, con pensión, a personas serias, Sarmiento 1353, 2o.

ALQUILASE PIEZA AMUEBLADA A caballero, matrimonio, Av. Mayo 1413, 3o. v13

ALQUILASE LINDA PIEZA CON O SIN muebles, con pensión, Belgrano 456, 1er. piso. v12

ALQUILANSE PIEZAS LINDAS, CON O sin muebles, Av. Entre Ríos 461, 5o. piso. v12

ALQ. PIEZA AMUEBL., BUENA PENsión a matrimonio, c. familia francesa, Libertad 269. v12

ALQUILO hermosa SALA BIEN amueblada, con pensión inmejorable, casa regia de familia; tiene teléfono. Beruti 2485 esq. Pueyrredón.

A MATRIMONIO SOLO, dist., hermoso dormitorio con pensión excelente, únicos, mucho silencio, baño, confort, Corrientes 1179, 5o. piso.

BELGRANO, Obligado 2537, alquilo 1 ó 2 piezas, con muebles, matrimonio o persona sola. v13

BELGRANO R. Pieza linda, amueblada, con pensión, se alquila, Conde 2024, dep. A.

BELGRANO R. Una cuadra de la estación, dos piezas lindas, amuebladas, como dormitorios, con espléndida vista al parque, un comedor y cuarto de baño, se alquilan a un matrimonio o familia, con buena pensión, hay baño caliente, ascensor, calefacción, luz eléct., etc., Conde 2024, 1er. piso, dep. A.

CORTA familia da pensión, a 4 personas con o sin pensión, de 2 a 4 p. m., depto. 1, Junín 245. v13

EN CASA TRANQUILA ALQUILO LINda pieza amueblada, C. Pellegrini 107. v13

EN CASA de familia se alquila una linda salita amueblada, para señor serio, sin pensión, Talcahuano 256, 2o. p.

EN BANFIELD, F. C. S., se alquila una pieza amueblada, a la calle, cerca de la estación, Carlos Pellegrini 1846, Banfield. v13

FAMILIA ALQUILA A CABALLERO sala amueb., Cangallo 1283, piso 2o.

FAMILIA DECENTE ALQUILA PIEZA amueblada, Azcuénaga 957.

FLIA ALQ. SALA. DORM. REGIAMENte amueb., indep., señor distinguido, Sgo. del Estero 244.

HERMOSOS DORMITORIOS amueblados con todo confort, se alquilan, hay baño instalado, teléfono, piano y otras comodidades, Corrientes 2264, dep. E, 3er. piso, hay ascensor. v12

MATRIMONIO vasco, alquila una pieza amueblada a 2 caballeros, todas comodidades, A. Iturbide, Talcahuano 624, piso 1o. v12

PIEZA CON pensión en flia. a dos caballeros, Charcas 1938.

PENSION FAMILIAR A señor SOLO doy, Bolívar 157, encargado.

PENSION 30, CON SALA 60, A CABAlleros ó señoritas, Sáenz Peña 119.

PENSION, COMEDOR Y PIEZA PARA dos en familia, Sgo. del Estero 361. v14

PIEZA AMUEBLADA $ 20, CON PENsión $ 50, a caballero, Chile 414.

PENSION Y PIEZA AMUEBLADA DA familia, Tacuarí 974, piso 30.

PIEZAS AMUEBLADAS, CON PENSION, Cangallo 2181. v13

PIEZA AMUEBLADA SE ALQUILA A hombre solo, Andes 1246, dto. 11. v13

PENSION Y PIEZA AMUEBLADA a caballero o matrimonio, San Martín 724, 1er. piso.

PENSION CON Y SIN PIEZA, POR 35 $, 40, 55 y 65 $, en familia, Belgrano 2385.

PENSION EXCELENTE CON VINO 35 $, con sala a matrimonio 110 $, B. Mitre 684.

PIEZA AMUEB. ALQ. CON PENSION completa en 170 $, a pers. decentes, en familia, Av. de Mayo 696, 5o., ascensor.

REGIA SALA amueblada, alq., con o sin pensión, Lavalle 1463. v12

SE ALQUILA PIEZA AMUEBLADA, Cerrito 543. v12

SALA AMUEB. y con pensión, alq. a cab. o matr. disting., Cangallo 1053, piso 1o.

SE ALQUILAN PIEZAS AMUEBLADAS, con pensión, Alsina 875. v14

SE ALQUILA PIEZA AMUEBLADA CON pensión para señor solo, Lavalle 1653.

SE ALQUILA PIEZA AMUEBLADA, B. Mitre 746.

SE ALQUILA SALA y pieza amueblada, con o sin pensión, Bolívar 547. v13

SE ALQUILA SALITA AMUEBLADA, con o sin pensión, Santa Fe 1574. v13

SE ALQUILA SALA AMUEBLADA en casa de familia a matrimonio o caballero, Paraná 309.

SE ALQUILA HERMOSA PIEZA amueblada, a caballero solo, Sáenz Peña número 971. v13

SALITA AMUEBLADA, CON PENSION para caballero se alquila en casa de familia, Victoria 959, dep. 1.

SALA AMUEB., ALQUILASE CON O SIN pensión, todo confort, México 990, p. 2o. izq.

SEÑORA ARG DA PENSION A 2 SEñores o jóvenes, 30 a 35 $; Pueyrredón 1127. v13

SALA AMUEBLADA baño CONTIGUO, con o sin pensión, único inquilino, calle Charcas 1586, 3er. piso. v12

SALA, ANTESALA Y PIEZAS, SIN muebles, pensión italiana, baño caliente, Perú 339. v12

SALITA AMUEBLADA A LA CALLE, para hombre solo, con o sin pensión, corta familia, único inquilino, de 9 a 12 m., Junín 245, 1er. piso, dep. 1. v13

VILLA DEVOTO, alquilo en familia pieza y media pensión, 50 $, gran jardín, una cuadra de 85 y 86, Asunción 3761.

ESCUELAS, INSTITUTOS Y ACADEMIAS

ACAD. Chacabuco 158, máquina, taquigr., ortogr., cuentas, idiomas, teneduría. v13

AMBOS SEXOS, escribir a máq. $ 3 mes, San Juan 1548, Academia. v12

ARITMETICA, contabilidad, geometría, francés, inglés, cursos diurnos y nocturnos, Mansilla 4012. v12

ACAD. BERNARDI, CORTE, CONFEC., premiada Minist. Instr. Públ. y 80 premios de concursos. Otorga dipl. de mayor val. en la América del Sur. S. Fe 2806. v30

ACADEMIA MERCANTIL "PISONERO", Victoria 1406. Enseñanza práctica de "Contadores", "Balanceadores", "Tenedores de Libros", "Bancos", etc. Caligrafía, dactilografía e idiomas. Otorga diplomas. Informes al director. Recibe pupilos.

ACADEMIA MERCANTIL MERCURIO. Rivadavia 2475, prepara en poco tiempo a Tenedores de Libros y da título del mismo, a 10 $ al mes, director C. Pagano, inscripción gratis de 7 a. m. a 10 p. m. v13

AL INSTITUTO SUPERIOR DE CIENcias Comerciales "Heller", Rivadavia [illegible]. Preparación rápida y práctica de "Contadores", "Balanceadores", "Tenedores de libros", "Cajeros", "Empleados" de [illegible], bancos, oficinas, [illegible]

ESCUELAS, INSTITUTOS Y ACADEMIAS

AL INSTITUTO NACIONAL DEL PLAta, Corrientes 2778. Funcionan clases de años y materias del Nacional Com., Liceo, etc. Ingresos Militar, Naval, Facultad y grados. Preparación con éxito seguro. Catedráticos nacionales para cada materia.

A LOS PADRES INTERESADOS EN LA educación de sus hijos, conviene visitar el Instituto "José Enrique Rodó". Hay vacantes de grados y años del Nacional y Comercial. Sección especial para Naval, Militar, Agronomía y Veterinaria, contabilidad, taquigrafía, idiomas y máquina en breve tiempo. Bachillerato nocturno. Admítense pupilos. Solicitar prospectos e informes, B. Mitre 1374. v14

A 10 $ MENSUALES, EN EL INSTItuto Nacional del Plata, se dictan clases diurnas y nocturnas para la preparación abreviada de aspirantes al diploma de "Contador Público", "Tenedor de Libros", "Taquígrafo", "Cajeras", "Empleados", etc. Idiomas, taquigrafía, máquinas, materias comerciales. Lecciones individual, sólida y completa. Lecciones particulares y generales. Solicítense informes, Corrientes 2778.

COLEGIO GANDUGLIA, PUPILAS, grados, piano, corte, 6 maestras, pupilos hasta 6 años, Florida 2731, U. T. 1073, Fl. v12

COLEGIO ANTIGUO Y ACREDITADO, especial para pupilos y externos, clases primaria, secundaria e idiomas; S. Juan 1543, Teléfono [illegible] 13

COLEGIO GANDUGLIA, PUPILAS, grados, piano, corte, 6 maestras, pupilos hasta 6 años, R. L. Falcón 2721, U. T. 1073, Flores. v13

CONSERVATORIO "MELANI", ENTRE Ríos 725, director David Bolla. Salas de estudio para alumnos que no tengan piano, matrícula y derecho de exámen gratis, U. T. 148, Libertad.

COLEGIO CARLOS Ma. DE ALVEAR Incorporado al Nacional, Sarmiento 865 U. T. 2859 Lib. Preparación sólida del bachillerato, pudiendo rendirse dos años en uno. Ingreso al Nacional, Naval, Milit., Comerc., Indus., Esc. Mec., Agr. y Veterinaria. Los exámenes regulares se rinden en el mismo colegio. Admítense pupilos y externos desde 6 años. Está instalado en el barrio más céntrico de la ciudad, con todo el confort moderno, en un edificio muy higiénico. A nada le compromete si lo visita y consulta precios, inscripción abierta. v14

ESCUELA DE BAILE, Cangallo 1570, Enrique Holst, 1er. prof. argentino. v4

ESCUELA DE BAILES MODERNOS ENseñanza garantida en 3 lecciones, Foxtrot, one step, Hesitation, Boston tango y maxixe, Viamonte 666, U. T. 3286 Av. v12

ESCUELA DE BAILES, CALLAO 186 prof. Antonini, el único que tiene enseñado en clases día y noche, 1.120 alumnos desde el año 1913 hasta hoy, y tengo a la vista nombres y domicilios. v12

ESCUELA DE BAILES MODERNOS, Si no han visitado, visiten esta gran escuela que es la que mejor, más pronto y barato enseña, 2 $ hora. Clases diurnas nocturnas. Director: Rafael Corral, Victoria 1211, U. T. 7869, Libertad. v12

INSTITUTO CURY, de segunda enseñanza, hermosísimo local, personal diplomado, pupilos, medio pupilos, externos, Moreno 957. Visitarlo. v23

INSTITUTO NICOLAS AVELLANEDA, Venezuela 1051. Incorporado al C. N. Rivadavia. Clases elementales y comerciales. v19

INSTITUTO SARMIENTO, CORRIENTES 3843. Incorporado. Especial para ingresar al Colegio Nacional, cursar carreras comerciales cortas y el bachillerato en 2 años. v18

NAVAL Y MILITAR, COLEGIO GENEral Alvear, Sarmiento 865, U. T. 2859. Lib. Prep. seria de estas dos carreras, dándoles su verdadero carácter. Admite pupilos. No nos incomoda si visita este colegio. v14

PROFESORADO EN GENERAL

ARIT., TENED., MAQ., CALIG., TODO por 10 $ mens., dipl., S. Juan 1543. v25

A CONTADORES, T. de Libros, etc., prep. especial a 10 $, B. Mitre 3582. v12

A OBREROS, LEER, ESCRIBIR, cuentas enseño en 2 meses, San Juan 1548. v14

ALBERTI 1209, tened., aritm., etc., 5 $, máq. 3 $, piano 5 $, diplomas. v12

AGRONOMIA, Veterinaria, ingr. sin bachillerato, García Muñoz, Alberti 284 v12

ARITMETICA, ortografía, calig., máquin. etc., 5 $ mes, B. Mitre 3582. v12

AMBOS SEXOS, máq. de escribir, 3 $ mes, otorga diploma, B. Mitre 3582. v12

APLAZADOS: clases especiales para exámenes de julio, B. Mitre 3582. v12

A 3 $ MENSUALES máq. de escribir y ortografía, enseño, Corrientes 3369.

A $ 5 CLASES nocturnas, aritm., caligrafía, máquina, Tacuarí 677. v19

A TENEDORES se otorga título en 2 meses, se cobra al dar tít., Alberti 234. v13

ARIT., ALG., geom., trig., física, prep. prof. ingeniero, Rivadavia 4295. v12

AMBOS SEXOS, máq. escribir, inglés, francés, B. Mitre 3508. v16

A 4 $ MAQUINAS, CON PRACT. DE escritorio, contab., aritm., calig. y taquigrafía, 10 y 20 $, Corrientes 1241. v14

A 10 $ MENSUALES teneduría de libros y contabilidad a oro y papel, arit., corresp., caligraf. y taquig., Corrientes 3669.

ARITMETICA, t. libros, ortog., calig., corresp., idiomas, etc., $ 10, Baldassarre, Brasil 1363. v16

A señoritas, LEER, ESCRIBIR, CUENtas, ingreso parteras, prep. Anchoriz, Alberti 234. v16

APD. 3 $ MES PIANO, CANTO, VIOL., guit., pint., corte, somb., labores, francés, máq., etc. B. Mitre 865. v12

A 4o., 5o., 6o. g. un exám. fin de curso: mat., Nac., Com., tened., idiom., matem. Moldes 1497. v12

A 3 $ POR MES enseño SOMBREROS, piano, solfeo, piezas en 3 meses, corte, confección a 5 $, Belgrano 2486. v12

AV. DE MAYO 1180, BELGRANO 2896, Perú 1465, máquinas escribir, $ 2 m., ortografía, calig., aritmética, 5 $ mes. v13

ARITMETICA, CONTABILIDAD, teneduría de libros, caligr., ortogr., cajeras, $ 10, máquina $ 5, clases diurnas y nocturnas. Preparo, Corrientes 3736. v12

ARITMETICA, ALGEBRA, GEOMETRIA trigonometría, química, física, cosmografía, francés, etc., E. Arié, profesor de matemáticas, Av. de Mayo 634. v20

A 10 $ AL MES enseño en clases diarias, día y noche, teneduría a oro y papel, contabilidad, aritmética, gramática y caligrafía, C. Pagano; Rivadavia 2475. v18

A RIVADAVIA 6838. Preparación rápida y sólida de Contadores, Balanceadores, Ten. de Libros, Cajeras, Empleados, Máquina, Taquigrafía, Cursos diurnos y nocturnos. Independientes para señoritas. A. de Palma, prof. y contador público. v12

BACHILLERATO diurno y nocturno en 3 términos, García M. Alberti 234. v16

BACHILLERATO nocturno inscripción abierta, Sarmiento 865 U. 2859, L. v14

BACHILLERATO DIURNO, NOCTURNO para ambos sexos, Florida 705. v12

BACHILLERATO RAPIDISIMO, ECONOmico, éxito garantido, Florida 705. v12

BACHILLERATO ABREVIADO, preparación por catedráticos nacionales, Corrientes 2778.

BACHILLERATO RAPIDO GARANTO exámenes julio, abonando después, Independencia 1674. v19

BACHILLERATO E INGRESO A LA Facultad, en poco tiempo. Los honorarios se abonan después de aprobados los exámenes. Naval, Militar y Comercial. Clases diurnas y nocturnas. Curso especial para señoritas. Ex-catedrático, Córdoba 2334. v12

CALIGRAFIA Y ORTOGRAFIA UNICAmente, Libertad 251, Margarit.

CALADO, grabado, repujado, pintura, pluma, etc., Chile 865, U. T. 260, L. v14

CONTABILIDAD, T. DE LIBROS, taquigrafía, idiomas, Tacuarí 677. v19

CALIGRAFIA. EN UN MES REFORMA. Poleschi, calig. nac., Rivadavia 4990. v13

CALIGRAFO MARGARIT, LIBERTAD 251. Reforma letra y enseña: inglesa, gótica, etc. Certificados ex alumnos, disposición.

CALIGRAFIA EN GENERAL y reforma de letra, enseña Cuellar, autor de diversos métodos de escritura, Moreno 664. v17

CONTABILIDAD, caligrafía, ortografía, aritmética práctica y tenedor de libros en poco tiempo, lecciones particulares, prof. Francisco Bernardo, C. Pellegrini 62. v30

DIBUJO, pintura, persp., arquit., decoración, enséñase, Sáenz Peña 175. v12

DIBUJO, pint., decor., planos, prof. renombrado, p. módico, Cevallos 1154. v12

ESCUELA DE BAILE V. DARAGO, Diplomado. Gran salón, Callao 341. v18

FRANCES, conversación, exam. $ 10 mes, Av. de Mayo 605, 3.o. v18

FRANCES profesora parisiense, diplomada, gramática, conversación, B. M., Victoria 1066. v12

GUITARRA: profesor Leloup, Bernardo de Irigoyen 793, U. T. 7768, Lib. v22

GUITARRA, PROF. Juan Pastor, Sáenz Peña 160, 5o. piso izquierda. v15

GUITARRA Y LAUD, PROFESORA DA lecc. a Sras. y Srtas. Suipacha 1087, dto. 3. v16

HIPNOTISMO, EDUQUE SU VOLUNTAD para tener éxito en todo, curar el insomnio, neurastenia, histerismo, manías, timideces, rubor, prof. Juan Espinosa, Paraná 836. v15

INGLES por prof. de Londres. Exámenes y conversación, B. Mitre 3582. v12

INGLES, conv., gram., exám., método fácil, rápido, 10 $ mes, Victoria 616. v17

INGLES, FRANC. esp. al it. A domicilio, Prof. Wittmer, Pellegrini 317. v26

INGLES CONV., gram., exám., método fácil, rápido, 10 $ mes, Victoria 615. v12

INGLES, PROF. FRANCK; enseña rápido de noche, San Juan 1543, mes $ 5. v14

INGLES, francés, it., esp., lecciones a domicilio, Cangallo 1748. v29

INGLES, CONVERSACION, EXAM. 10 $ mes, Av. de Mayo 605, 3o. v19

INGLES, ex prof. Berlitz, sistema rápido, convers., comercial, exámenes, clases noct., precio mód., Av. Mayo 716. v13

INGLES, profesora de Londres [illegible]

PROFESORADO EN GENERAL

MAQUINAS escribir, todos los sistemas, enseño a 3 $, San Juan 2887. v16

MAQUINAS ESCRIBIR 3 $ MES, se dan diplomas, Av. de Mayo 605, 3o. v19

MATEMATICAS, CURSOS SECUNDARIOS a domicilio, cartas A. C. B., México 1349. v13

MAQ. ESCRIBIR TODO SISTEMA, $ 3. Av. de Mayo 1180, Belgrano 2896, Perú 1465. v13

MATEMATICAS, FISICA, QUIMICA, NAcional, Facultad, Normal de Maestras y Liceo de Srtas., García M., Alberti 234. v12

MAQUINA ESCRIBIR, B. IRIGOYEN 678, Enseñ. sist. científico, breve, único p. ligereza. Prueban gratis antes abonar. v14

PROFESOR NACIONAL prepara alumnos a domicilio; Mattheu 427. v16

PROFESORA francés, inglés, alem. Prep. exám., a dom., Sta. Fe 1828, 7o. v31

PROFESOR prepara alumnos a domicilio, Tucumán 815. v12

PROF. DIPLOMADO prepara años Nac., Liceo, ingreso Naval, Mil., Agr., en casa y dom., B. Mitre 3508. v15

POR 6 $ VIOLIN, PIANO, GUITARRA mandolín, solfeo. Clases día y noche, Rivadavia 1039.

PROFESORA DE DIBUJO Y PINTURA, gobelinos, lecciones a domicilio, Rivadavia 4153.

PINTURA, miniatura, jarrones modernos, enseña profesora en su casa, Aráoz 2690. v14

POR 8 $ enseño EN 3 MESES piano, violín, guitarra, mandolín, band., acordeón, flauta y solf., Sarmiento 1848. v22

PROFESOR diplomado de matemáticas, clases a domicilio, Sarmiento 2660, U. T. 2067, Mitre. v13

PROFESOR DE PIANO Y VIOLIN, ENseño piezas en poco tiempo, San José 1431. v14

PROFESOR FRANCES, DE FRANCES, latín y años del nacional, a domicilio, Corrientes 3445, dep. 12. v12

PIANO, SOLFEO, PROFESOR A DOMIC. $ 6, enseña piezas, breve, Independencia 1319. v12

PROFESORA de piano se ofrece para enseñar a niñas. Enseñanza primaria. Dirigirse por carta a Soler 4375. v13

PROFESOR, prepara a domicilio 6 grados e ingresos, $ 10 mes; Directorio 2774. v13

PROF. DEL NACIONAL, VA A DOMIcilio, garantiza, Moreno 1484, U. T. número 6488 Lib. v13

PROFESOR nacional, prepara a domicilio grados y años, precio módico, Lavalle 900, 5o. piso, U. T. 4964, Libertad. v12

PROFESORA diplomada, francés, castellano, piano, labores, enseña a domic., a señoras y niños, ópt. ref., Soler 4209. v12

POR 5 $ enseño en 3 meses a señoritas y caballeros, piano, violín, mandolín, guitarra, acordeón, flauta, bandoneón, clarinete, bandurria, solf., México 2801. v15

PROFESORA superior, diplomada, garante títulos en un año, no siendo así se devuelve el dinero. cort., conf. y lab., Rivadavia 3034, dep. 2. v12

SEÑORITA francesa da lecciones de francés, conv., traduct., X. X. 20, p. rest.

TAQUIGR. PITMAN, Parody, clase individual t. hora, 10 $, S. Juan 2887. v16

TELEGRAFIA MORSE, oído, cinta, clases ventajosas, t. hora, S. Juan 2887. v15

TELEGRAFIA, RADIO, ELECTR., GRAN instalación, Bocayuva 159 esq. Victoria. v12

TAQUIGRAFIA, TENED., P. DOBLE A oro y papel, aritm., máquina, calig., gram., etc. Enseñanza sólida, Corrientes 741. v15

TAQ. PITMAN Y MAQUINA, Sra. DeJan, B. Irigoyen 678, enseña único sistema perfecto p. aprender breve. Prueben semana gratis. Diu., noct. Pid. folleto. v12

TAQUIG. PITMAN Y MAQUINA, B. IRIgoyen 678, Enseñ. perfecta, fácil y breve, diur. noct. Prueben gratis una semana antes abonar. Pidan folleto. v14

TENEDURIA DE LIBROS, CALCULO mercantil, práctica comercial, enseña contador diplomado, Libertad 251, C. Leira. Método breve e inmejorable.

VIOLIN, solfeo, canto, éxito gar., precio módico, Cevallos 1154. v14

PROFESIONALES PEDIDOS

CELADORA interna necesito, tiene el día libre, Humberto I 1351.

CELADOR de 50 años preciso, tiene muchas horas libres, E. Unidos 1553.

CELADOR práctico en la enseñanza, se necesita, Venezuela 1155.

INSTITUTRIZ inglesa para dos niños se precisa. Por carta, Londres Hotel, pieza 17. v14

MAESTRO interno o celador se necesita, Montes de Oca 1150.

MAESTRA normal preciso para la campaña, interna; tratar Savoy Hotel, antes del martes, de 5 a 7 p. m. v12

MAESTRO diplomado para grados se necesita interno, para ir a Bahía Blanca. Ocurrir con título a Defensa 493, de 8 y 1/2 a 11 y 1/2 a. m. v12

MAESTRA NORMAL, ARGENTINA, se necesita para colegio particular a 15 horas Sur de Buenos Aires, 100 $ por mes, pensión y viaje pago, escribir a J. Benhikl, Vedia 2048, capital. v12

NECESITO ALUMNA O PROF. PIANO y violín conservatorio arg. o Buenos Aires, Brasil 531.

ORQUESTA DE señoritas SE PRECISA, "Bar Nacional", Triunvirato 4700. v12

PROFESORES DE IDIOMAS Y DE QUImica necesito, Independencia 1674.

PROFESOR INTERNO de grados que sepa francés, autorizado se precisa, sueldo 100 pesos. Tendrá horas libres por la tarde, Rivadavia 5059.

SE NECESITA UN MAESTRO INTERNO, sueldo 120 $, Chile 414, de 4 a 5 p. m.

SEÑORITA FRANCESA, DIPLOMADA, para enseñanza, necesítase, referencias por carta, Raymond, Azcuénaga 158. v12

SE NECESITA AUXILIAR DE CONTAdor, joven, que sea muy práctico para este puesto, competente como corresponsal y buen dactilógrafo. Escribir ofreciéndose a Contador, escritorio 45, Florida 32. v13

TERCETO, campaña, preciso, Montevideo 385.

VIOLONCELLO SE PRECISA, DIAZ VElez 4209.

PROFESIONALES OFRECIDOS

AX. TEN. de libros práctico y buena letra se ofrece, P. G.; Boyacá 708. v12

A PRECIOS MODICOS, PLANOS DE toda clase y patentes, Soler 3260. v2

APRENDIZ práctico, para farmacia, se ofrece, Yerbal 3558. v13

ARTICULOS DE METAL, MODELOS, etc., fabrican Ecay, Gaspari y Cía., Gaona 459 y Lavalle 477, U. T. 4335 Mitre. v14

ACTIVO Y EXPERTO EN CONTABILIdad, organización, industria, comercio y propiedad urbana y rural, deseo optar a empleo decente. Optimas pruebas de competencia, solvencia y referencias, casilla C. 258. v13

BUEN DACTILOGRAFO-CORRESPONSAL taquígrafo, práctico en comercio, ofrece sus servicios en casa fuerte, buenas referencias. P. Restante C. Central, R. I. X. 22.

CIUDADANO ARG. 30 años TAQUIGRAfo dact. entendido en toda clase de negocios, asuntos judiciales, ganadería, solicita empleo, $ 350, Lex, Suc. Correos 52. v13

CONTADOR, persona seria y activa, con 9 años de trabajo en firma importante de esta plaza, poseyendo el francés, se ofrece para cualquier casa de comercio o industria, dir. a L. Gurrea, Chacabuco 285. v13

DACTILOGRAFA taquigr., auxiliar contabilidad, ofrec., carta a Lafuente 135 v13

DIBUJANTE lineal, se ofrece, Guanacache 2170. v13

DIBUJANTE copista práctico, se ofrece, Guanacache 2170, Belgrano. v12

DEPENDIENTE farmacia se ofrece, ciudad o campo, sin pretensiones, informes a satisf., Provincias Unidas [illegible]. v14

DIBUJANTE MUEBLES, proyecta, perspectivas, acuarela, pluma lápiz, todos estilos; Anchorena 1153. v12

DACTILOGRAFO con nociones de francés e inglés se ofrece, por carta a D. C., Av. de Mayo 605. v13

DEPENDIENTE de farmacia joven, español, con larga y esmerada práctica se ofrece para ciudad o campo. Informes, Ramón Bujones Restaurant España, Cochabamba 786. v14

EXPERTO CONTADOR Y BUEN ADministrador se ofrece, Casilla de Correo 1146, capital. v13

EMPLEADO serio, argentino, 25 años, ofrécese corresponsal dactilógrafo, sabiendo contabilidad y conocimientos generales de comercio, iría al campo, óptimas referencias, M. P., Cochabamba 1364. v12

FARMACEUTICO se ofrece para capital o provincias, Entre Ríos 174.

FARMACEUTICO OFRECE SUS SERVIcios profesionales para cualquier punto de la República. Dirigirse A. Bracco, calle San Juan 3453, Bs. Aires. v16

ORQUESTA PARA BIOGRAFO O TEAtro, se ofrece, C. Calvo 768.

PIANISTA necesito, urgente, tratar de 10 a 12, México 1480, p. 4, dep. 4.

PIANISTA PARA BIOGRAFO, OFRECESE tarde solamente, por carta a J. L., Venezuela 1834.

PATENTE INV. 65, MARCAS REG. 78 $, (incl. derechos), Dr. R. Heffter, Lavalle 477, U. T. 1931 Avenida y C. T. 2734 Central. v14

SEÑORITA armonista se ofrece para orquesta, Humberto 1868. v2

STA. 3o. VIOLIN se ofrece, tratar de 1 a 3, Almagro 889 esq. Corrientes.

SEÑORITA taquígrafa dactilógrafa práctica, se ofrece, por carta a N. N., Sarmiento 1258, dep. 4. v17

STA. SERIA, dactilógrafa, ha cursado la enseñanza secundaria, posee nociones de contabilidad, desea emplearse en una casa seria, dirigirse por carta a B. L., Sarmiento [illegible] v13

[illegible]

PROFESIONALES OFRECIDOS

TAQUIGRAFO dactilógrafo joven, ofrécese sin pretens., E. B. Cangallo 3439. v13

T. DE LIBROS diplomado se ofrece como ayudante o para llevar la contabilidad de negocios pequeños por carta a A. D. E., Carranza 1060, personalmente de 7 a 9 p. m.

UN VOLUNTARIO de la gran guerra se ofrece como tenedor de libros y corresponsal por horas o de noche; posee inglés, francés y castellano. A. [illegible] 858 Paraná, dep. 10.

PARTERAS

A. CHIVALE, partera, prof. pens. curación 30 $, as. result. Alberti 1124. v21

A CELIA RECIBE PENSIONISTAS, CURACIONES breves, Sáenz Peña 326. v14

A DELLA RAGIONE, partera, pensionistas, 30 $, as. result., Libertad 247. v19

CIRUJANA partera, J. B. de Casanovas, pensionistas, B. Irigoyen 1105. v31

CURACIONES BREVES, resultado seguro, pens. 40 $, part. belga, R. Peña 124. v13

CONSULTAS GRATIS, Piedras 535, partera, prof. Madrid, B. Aires nuevos adelantos, curaciones, pens., precio mínimo. v2

CONSULTAS GRATIS, Piedras 535, partera, prof. Madrid, B. Aires nuevos adelantos, curaciones, pens. precio mínimo. v24

DOCTORA partera, curas rápidas, precios módicos, s. chapa. Alberti 1157. v21

DOCTORA PARTERA, NUEVOS adelantos, curaciones, reconoce gratis, pens. precio mód., s. chapas, Esmeralda 928. v24

DOCTORA PARTERA, NUEVOS adelantos, curaciones, reconoce gratis, pens. precio mód., s. chapa, Esmeralda 928. v2

EXJEFE MATER., curac. rap. sin dolor, s. chapa, Andes 247, U. T. 2422, L. v31

MARTINI; PARTERA especialista, Casa respetable, Deán Funes 124. v14

PARTERA Zepurnaya, Pueyrredón 583, hem., partos, cur. ráp. pens. 40. v9

PARTERA RECIBE pensionistas, precios módicos, sin chapas, Sarandí 452. v20

PARTERA cons. gratis, pensión, U. 6413, J., Suipacha 772, sin chapas. v31

PARTERA FRANCESA, ex jefa Maternidad París, sin chapas, Uruguay 1065. v15

PARTERA esp. curas sin dolor, result. seguro, pens. 80 $, S. Juan 2311. v16

PARTERA ESP. CURAS sin dolor, resultado seguro, s. chapa, México 4389.

PARTERA espec. recibe pensionistas, curas infalibles, casa acreditada, Tucumán 2026. v16

PARTERA especialista partos, curaciones breves, precios módicos, pensión; Catamarca 596. v13

PARTERA MEEROF, hemorragias, partos, curac., pens., 40 $, Corrientes número 2940. v31

PARTERA ex jefa Mater. Esc. Parteras de la capital; curac. rápidas, resultado seg., pensión, s. chapa, Sarmiento 1912. v17

PARTERA MALERBA, prof. ex jefa maternidad Turín, B. Aires. Pensión precios módicos, Paraná 947, sin chapas, U. T. 2308, Juncal. v31

OFICIOS Y EMPRESAS UTILES PARA LAS FAMILIAS

AFINO y compongo pianos Const. dipl. Rath. U. T. 131, Belg., F. Lacroze 2356. v30

AFINAMOS 2 $ composturas garantidas, barato. U. T. 5337, Av. Venezuela 650.

A 2 $ PIEZA encero, lustro pisos, limpio casas. B. Mitre 1663, U. T. 664. L. v13

ALBAÑILERIA en general, refacciones y trabajos, barato, Pérez Pozos número 714. v13

ALBAÑILERIA, cloacas a plazos, refacciones, planos, etc., Moreno 3322, U. T. 346, Mitre. v30

ALBAÑILERIA y pintura, hago trabajos en general a precio módico, B. Amor, Cangallo 2440, U. T. 5972, Mitre. v30

AVISO CON BRILLANTE ROYAL VD. mismo puede encerar sus pisos sin cansancio alguno. Empleo fácil, rápido y económico. Pida folleto, Paraguay 968, U. T. 5918, Juncal. v16

BARATISIMO pintor, alb. papel, campo, facilid. ref., garant., Giribone 237. v13

CEVALLOS 326, ENCUADERNAN libros 1 $, músicas 2.25, trabajo garantido. v12

CONSTRUCCIONES, REFACCIONES, albañilería y pinturas, facilidades de pago. R. M., Chivilcoy 312, U. T. 274, Flores. v18

ENCERO PISOS, LIMPIO casas, mudanzas, Chacabuco 597, U. T. 38[illegible] Avda.

ENCERO pisos, limp. casas, barato, Paraguay 1542, U. T. 3565, Juncal. v17

ENCERO pisos, cera especial y brillante, Lafuente 296, U. T. 804, Flores. v14

ENCERO pisos a todo gusto, cera brillante, no marca pisadas, limpio casas y abonos, Lima 247, U.T. 5610, Lib. v17

ENCERO PISOS, LIMPIO CASAS, COLOCO alfombras, precios de particular, Maipú 357, A. Nieves, U. T. 937 Avenida.

ENCERO pisos, limpio casas, abonos, coloco alfombras, cortinados, baratísimos, Badía, Venezuela 1070, U. T. 5927, Lib. v16

ENCERO PISOS ESPECIAL, CERA brillante, Montevideo 879, U. T. 6142 Juncal. v17

ENCERO ESPECIAL, 3 MANOS DE cera, 2 pesos por pieza, la única cera que no marca pisadas, ex oficial Maple, U. T. 4263 Av., Defensa 324.

EL VERDADERO EX OFICIAL con certificado de la casa Thompson, lustro y compongo muebles, especialidad en pianos, no confundir, por carta, Tucumán 2232. v14

EX CAPATAZ DE CASA TARRIS, LUSTRA muebles importados, anticuarios y del país, hace dorados, laqué y tapicería, U. T. 2247, Lib., Pozos 8, Guasch. v12

ENCERO Y LUSTRO PISOS y parquets a mitad de precio con 3 manos de cera especial que no marca las pisadas, lustro muebles, pianos, limpio casas baratísimo, ex-oficial de Maple, Santa Fe 2147, U. T. 4460, Juncal. v13

ENCERO EN PINO TEA Y parquets, 3 manos de cera, brillante, no marca pisadas; limpieza de casas oficiales por día, trabajo especial, personal de confianza llame U. T. 184, Libertad, Venezuela 1275

ENCERO pisos pino tea, parquet, limpieza general de casas como abonos, trabajo garantido, ciudad, campaña, ejecutado por sus dueños, México 469, U. T. 3860, Avenida v14

LUSTRO MUEBLES, pianos y compongo, Ayacucho 33, U. T. 1293 Libertad v13

LUSTRO MUEBLES pianos y compongo, Ayacucho 33, U. T. 1293 Libertad v13

LONGOBARDI, BOLIVAR 280 ES EL especialista en adornos de casas, que le transformará la suya en un palacio. v31

PINTO, decoro, empapelo, saco humedad, bar., Uruguay 36[illegible], U. T. 7467 Lib., v12

PINTOR para todo trabajo, se ofrece, Pozos 1317. v12

PINTURA, papel, a dorado y laqué, barato, U. 2811, A. Viamonte 719. v12

PINTO FRENTES patios 5 $, piezas 2 $, empapelo 3 $, R. Bamba 149. v12

PINTURAS generales, empapelo, 4 $ garantido, B. Mitre [illegible] U. T. 7226 L. v13

PINTO, empapelo piezas a 5 $, albañilería barato, U. T. 6527, Cangallo 2035 v13

PINTO, BLANQUEO Y EMPAPELO, barato, Cerrito 425, U. T. 4824 Lib v14

PINTO, empapelo, [illegible] refac., E. Unidos 768, U. T. [illegible], B. Orden v14

PINTOR, empapelo [illegible] 5 $, albañil [illegible] trabajo [illegible] T. 6153, Av. México 1761.

POR 900 $ CONSTRUYO PIEZAS, MATERIALES la calidad, refacciones, Constructor, Gazcón 1026 v14

PINTO, EMPAPELO, BLANQUEO BArato, a plazos y contado, trabajo garant., U. T. 1234, J. [illegible] Córdoba 2211. v13

TAPICERO recomendado, barato, U. T. 3672, Palermo, [illegible]hurst 1547. v17

TAPICERO, recomendado, barato, U. T. 2672, Palermo, [illegible]hurst 1547 v12

TAPICERO y lustrador, muebles y cueros, trabajan barato, cortinados, Leopoldo, S. Carlos 342, U. T. 2953 M. v14

TAPICERO ECONOMICO, COMPOSTURAS general, reformo, colocación cortinados, Carlos Calvo [illegible] v13

TAPICERO decorador, compostura y lustraje de muebles a precio muy barato, ex oficial Maple, Alsina 3093, U. T. 2870 Mitre v13

TAPICERIA — UNICO DE DISTINCION y buen gusto, característica a todos los trabajos ejecutados, S. Roselló, muebles, cortinados, reformas y composturas, Charcas 1582, U. T. [illegible] Juncal. v14

OFICIOS DIVERSOS PEDIDOS

APRENDIZAS sombrereras de señoras, necesítase, Florida [illegible] v12

APRENDIZ para [illegible] se necesita, Independencia [illegible]

APRENDIZ grabador metales se necesita, Alsina 1039

APRENDIZAS medio oficialas modistas, preciso, Arenales [illegible]

APRENDIZAS para [illegible] oro y plata, preciso, B. Mitre [illegible] al fondo.

APRENDIZAS y muchacho floristas se necesitan, Pozos 35[illegible] v13

APRENDIZAS, medio oficialas modistas de vestidos, preciso, Viamonte 668. v13

APRENDIZ pintor de automóviles, preciso, Medrano 8[illegible]

APRENDIZAS de [illegible] finos, adelantadas necesito, pago [illegible] Bustamante 1676

APARADORES de [illegible] para adentro, fábrica, se precisa [illegible] Irigoyen 985

APARADOR aprendiz adelantado se precisa, Formosa [illegible]

APRENDIZAS PANTALONERAS se precisan, Hernandarias 7[illegible] v13

APRENDIZA de sombreros necesito, presentarse después de [illegible], Paraguay 813.

APRENDIZAS para [illegible]lladoras y modistas necesito, Echeverría 2464.

APARADORA medio oficiala y aprendiza de fino se necesita, Moreno 5898. v13

APARADORA SE PRECISA, aprendiza adelantada, Muñiz 766

APRENDIZAS MODISTAS DE VESTIDOS se precisan, Suipacha [illegible], 3o. piso

APRENDIZAS planchadoras [illegible] Arenales [illegible] v13

[illegible]

OFICIOS DIVERSOS PEDIDOS

APRENDIZAS de sombreros se necesitan, Esmeralda 938. v12

ALBAÑILES y gasistas necesita "La Argentina", Chacabuco 609. v13

APRENDIZAS modistas y adelantadas se precisan, pago 15 $, Larrea 1040. v12

ARMADORAS de camisas se necesitan, San Martín 596. v13

APARADORA oficiala necesito; Sáenz Peña 1335, Dto. 7, altos. v13

APRENDIZA chalequera, se necesita, Independencia 2047.

APARADORAS de varón y niña necesito, Lima 136. v13

APARADORA oficiala, medio oficiala y aprendiza adelantada, preciso, Jufré 154

APRENDIZA modista de vestidos, se necesita, Paso 634.

APARADORAS de doblado, necesito, Estados Unidos 2317. v13

APARADORA oficiala, medio oficiala y aprendiza, Catamarca 596, altos.

APARADORAS y medio oficialas se precisan, Mattheu 1036.

APRENDIZA de modista se precisa, C. Pellegrini 978.

APARADOR y aparadora con máquina, necesito, Rivadavia 7631.

APRENDIZA manchadora se necesita; San Juan 1217.

APARADORAS de calzado fino de señora, necesito, Humahuaca 3841.

APARADORA aprendiza preciso, Pozos 1141.

APRENDIZA adelantada de vestidos, necesitase, Larrea 860.

APARADOR aprendiz adelantado, se necesita, Alberti 1151.

APRENDIZA MODISTA se precisa, Esmeralda 479.

APRENDICES muebleros o carpinteros, se precisan, Mozart 224 (Floresta).

APRENDIZAS modistas de vestidos se necesitan, Cerrito 1249. v13

APARADORAS; rebajadoras a máquina se necesitan, Pichincha 955.

APARADORAS medio oficialas maquinistas competentes necesito, Maza 1045.

APARADORA de trabajo fino, maquinista, San Juan 3633. v13

ARMADORES de calzados de hombre, fino, necesitamos, San Juan 2883. v13

APRENDIZA bien adelantada modista se precisa, Cevallos 952.

APRENDIZA planchadora, se precisa, 626 Ayacucho. v11

APARADORA medio oficiala y aprendiza adelantada, preciso, Cevallos 1468. v13

APRENDIZ carpintero se necesita, Paraguay 2055.

APARADORAS de calzado, criatura, a domicilio, preciso, Pichincha 1867.

ARMADORAS camisas, preciso, trabajo todo el año, C. Pellegrini 282.

APRENDIZA sastre y modista preciso para después de las 9, B. Mitre 858.

APARADORAS buenas oficialas y dobladoras preciso, Belgrano 3218.

APRENDIZA modista adelantada se necesita, Jujuy 936.

APRENDIZA adelantada p. vestidos preciso; Corrientes 1169.

ACOMODADOR práctico preciso, inútil presentarse sin buenos informes, Corrientes 2150.

APRENDIZAS y oficialas prácticas en mostacilla, se necesitan, 24 de Noviembre 71.

AGENTES EN EL INTERIOR PARA representar jabón, fácil venta, cartas solamente O. y Cía., Moreno 923.

APRENDIZA interna, rec., p. taller bordados, con sueldo, preciso, Río Bamba 371. v13

APARADORAS maquinistas medio oficialas se necesitan, Yatay 487, trabajo 8 horas.

ALUMNOS de conservatorios, ambos sexos, que deseen practicar en grande orquesta, dirigirse Lavalle 579, 1o. v12

A. E. G. ALSINA 484, ELECTRICISTAS, bobinadores, mecánicos y ayudantes se necesitan. Ofertas por carta únicamente. Inútil presentarse personalmente. v12

A CABALLEROS SUMAMENTE DISTINguidos se les prepara para actuar en película cinematográfica, B. Mitre 1330, altos cine.

BUENAS bordadoras a máquina Singer, necesito, pago bien; Lavalle 1460. v12

BUENAS oficialas y medio oficialas se necesitan, Charcas 429, dep. 6. v13

BORDADORAS de monogramas y bordados en general se necesitan para taller, Neuquen 771, Caballito.

COSTURERAS en lencería fina necesito, trabajo siempre; Lavalle 1460. v12

CARREROS para chatas se necesitan en "La Argentina", Chacabuco 609. v12

CARPINTERO para carros, se necesita, "La Argentina", Chacabuco 609. v12

CABALLERIZO y pastero, se precisa, Rincón 658. v12

CAJONEROS se necesitan, French 333, Avellaneda. v12

CAJONEROS prácticos necesito, Isabel la Católica 75.

COLCHONERO Y OTROS trabajos necesito por día o por mes, Rivadavia 6164

CABALLERIZOS se precisan dos, sueldo de 100 a 120 $, Solís 1545.

CORREDORES para venta de calzado se necesitan; Sáenz Peña 822.

CARPINTERO mueblero medio oficial adelantado preciso; Salta 1043, al fondo.

CORTADOR de calzado medio oficial necesito, Independencia 4378.

CAMISERA sastre se necesita, pago bien, Jufré 569, dep. 2. v13

COSTURERAS se precisan, prácticas para tapicería, Rivadavia 1915. v13

CORSETERAS, se precisan, Sarmiento 1709. v14

CARREROS, se necesitan, Victoria 2972.

CARPINTERO de carros para campaña, se necesita, tratar Caseros 1701.

COSTURERAS, se precisan, Libertad 425.

COSTURERA para sombreros de hombre, se necesita, Paraguay 931. v13

CARRERO se precisa con libreta; 25 de Mayo 423.

CORTADOR de entrefino se precisa; calle Constitución 2319.

CARPINTERO para composturas de automóviles, preciso, Medrano 325.

CARPINTEROS oficiales se precisan, calle Azcuénaga 269.

CORTADOR de calzado hombre, preciso, competente, Suipacha 1979.

COSTURERA de blanco, preciso, Cangallo 729.

CORTADOR de calzado, preciso, aprendiz adelantado, Corrientes 3032.

CORTADOR de suela medio oficial, necesito, Lavalleja 864.

COSTURERA para casa de familia, necesitase, por día, Cangallo 2272.

CAMISERAS de fino a máquina y a mano, se necesitan, [illegible] 629. v13

CORTADORES de suela que sepan coser a máquina Blak, preciso, Cabrera 3623

CADETE se precisa, zapatería, Santa Fe 2249.

CORREDORES para empanadas, necesito, Cochabamba 2275

CORSETERAS oficialas y aprendizas se necesitan, Suipacha 343

COSTURERA para pieles necesito, Santa Fe 1758.

CORREDORES en el ramo de café, se necesitan, Rincón 1182 y 84.

CARPINTEROS prácticos en reparaciones de automóviles necesitan, Azcuénaga 860.

COSTURERAS se necesitan para cazadoras de niño, de mezcla y gambrona, con muestras; San Juan 3465. v12

CORREDOR [illegible] a resultado en ferreterías se necesita, escribir con referencias, casilla correo [illegible].

CARNICERO, muchacho práctico reparto y sepa manejar necesitan, Sarmiento 3110.

CORTADOR medio oficial de calzado criatura, competente, preciso, Pichincha 1867.

COSTURERA que sepa planchar ropa de hombre o señora preciso, Tintorería, Maipú 527.

CORREDOR práctico en trabajos de imprenta y que tenga buena clientela se necesita, sueldo y comisión, C. Pellegrini 677

CORREDOR activo, que entienda de deportes, necesitase, trabajo fácil y lucrativo, por carta únicamente a [illegible] S., Av. Mayo 160

CARPINTERO oficial galponista, se necesita, Hotel de Londres, pieza 81, Victoria y Defensa, de 8 a 9.

CORREDORES DE CARBON PARA FAmilias se necesitan de 10 a 12, Pueyrredón 544.

CORREDORES, personas serias, para colocar aparato eléctrico, para familias, café y peluquería, Paseo de Julio 2272, de 2 a 7.

CHACARERO OBRAJERO, NECESITO con dinero para levantar cosecha y administrar obraje carbón al Sur de Córdoba, grandes utilidades, tratar Cangallo 675.

CORREDOR para avisos con buen sueldo y comisión, necesita "La Voz del Comercio", es inútil presentarse si no tiene larga práctica y excelentes condiciones, Rivadavia 875.

DESTAPADORES se necesitan en "La Argentina", Chacabuco 609. v12

DEPENDIENTE DE ALMACEN con buenos informes necesito, Sarmiento 4501.

DEPENDIENTE PARA encargado zapatería se necesita, Díaz Vélez 4481.

DEPENDIENTE de almacén preciso, Av. Bs. Aires 799, Lanús Oeste.

DEPENDIENTE práctico comestibles, 18 a 24 años, recomendado, Charcas 401.

DEPENDIENTE práctico para despacho de aceites y comestibles, Moreno 2199.

DEPENDIENTE de almacén, joven necesitase, Paseo Colón 1397. v13

DEPENDIENTES de almacén precisamos para ciudad y campaña, Reconquista 533.

ELECTRICISTA competente [illegible]

OFICIOS DIVERSOS PEDIDOS

ENCERADORES se necesitan, "La Argentina", Chacabuco 609. v12

ENFERMERO para sanatorio se necesita, Lavalle 1780.

EBANISTAS competentes, se precisan, Pringles 841. v13

EMPLEADO práctico escritorio, buenas referencias, preciso, México 1982.

EBANISTA lustrador se necesita, Rivadavia 2071.

ENCARGADO PARA LOS TALLERES gráficos de una revista se necesita, se exige competencia y certificado, tratar B. Mitre 742.

EMPLEADOS, DEPENDIENTES, vendedores, cobradores, escribientes y cajeros colocamos en la capital y campaña, Reconquista 539.

EMPLEADO, de preferencia francés, conociendo bien francés, español, máquina de escribir, precisase, escribir a señor S. S., Lanteri 191.

EMPLEADO se precisa, que disponga de 500 $ en efectivo, para atender despensa de vinos finos y conservas, sueldo $ y habilitación y pieza, por carta, Canale, Paraguay 4689.

FRAGUADOR, se precisa, Belgrano 2164. v12

FESTONEADORAS Singer, 8 horas, buen jornal, preciso, B. Mitre 2220. v12

FOTOGRAFO, señorita buena retocadora de positivos, necesito, Callao 441.

FUNDIDOR en bronce se precisa, Cerrito 254.

GOMEROS oficiales se necesitan, Belgrano 2164. v12

HOJALATERO y un soldador preciso, Vieytes 1549.

HERRERO para carros necesita "La Argentina", Chacabuco 609. v12

HERRERO oficial competente se precisa, Victoria 4264.

HOMBRE competente para atender una fábrica de vidrio, Uruguay 1206. v14

HOJALATERO electricista oficial y medio oficial preciso, B. Mitre 2194.

HOJALATERO y cerrajero, se necesita, Cerrito 327.

HERRERO de obra y reparación cocina, necesito, Santa Fe 1541.

HOJALATERO medio oficial o aprendiz adelantado, preciso, Moreno 1082

JOVEN necesito de 18 años, para todo trabajo de café, Corrientes 3035. v12

JARDINERO DOS veces por semana, se necesita de 8 a 9; Callao 930.

JOVENES propagandistas ampliaciones, casa, comida, sueldo y comisión, se necesita, B. Mitre 2549.

JOVEN formal, práctico en artículos de bazar, menaje, fantasía y corretaje, ventas al detalle y mayor, se precisa, dirigirse por carta solamente a Rivadavia 2411, J. R., indicando las casas en que trabajó, se prefiere sin retiro.

LIMPIADORES de cloacas, $ 3.50 por día, se necesitan; Chacabuco 609. v12

LAVACOPAS práctico se necesita, Paseo Colón 713. v13

LUSTRADORES de muebles se precisan, Paraná 720.

LIMPIADOR práctico se precisa, Cabildo 1312, tintorería, Belgrano.

LUSTRADORES para muebles, necesito, Cochabamba 2362.

LINOTIPISTA, se necesita, Venezuela 673.

LUSTRADOR medio oficial, se precisa, Cangallo 4045.

LAVACOPAS para cocina de café, se precisa, San Juan y Rioja. v13

LAVACOPAS necesito, sueldo 25 $, casa y comida, Esmeralda 314, lechería.

LUSTRADOR de muebles, competente, se necesita, Gral. Urquiza 1660.

LUSTRADORES de muebles, se necesitan, Florida 518.

LUSTRADOR, de muebles necesito, Defensa 345.

MUCHACHO adelantado para taller mecánico necesita, Planes 1141, Caballito.

MUCHACHO algo práctico de almacén necesito, Rivadavia 4477.

MUCHACHO necesito para taller de planchado, D. Cristóbal 178, Caballito.

MACHUCADOR y muchacho aprendiz mecánico, necesito, Parral 682.

MEDIA OFICIALA MODISTA SE necesita adelantada, Charcas 864.

MUCHACHO PARA ZAPATERO SE necesita, Méndez de Andes 469. v13

MEDIO oficiala y aprendiza necesito, Libertad 1079.

MUCHACHO de 12 a 13 años, se necesita para almacén, Rivadavia 5702. v12

MUCHACHO algo práctico para repartir de leche, se necesita; Salta 1919. v12

MUCHACHO aprendiz preciso, pago sueldo; relojería Lima 1150. v12

MODISTA se necesita, urgente, Universidad 1087, Barracas. v13

MEDIO oficiala modista se necesita; Sarmiento 1957, Dto. B.

MODISTA por día o por mes se necesita; Charcas 1666.

MUEBLEROS oficiales y medio precisan, Av. La Plata 683.

MEDIO oficiala competente de vestidos, se necesita, Suipacha 747.

MUCHACHO para taller de planchado, se necesita, Perú 359, 3o. piso.

MODISTAS de vestidos oficialas y medio oficialas preciso; Jufré 110.

MUCHACHOS para fábrica de calzado, preciso, Bulnes 759.

MUCHACHO de 14 años, para casa negocio, se precisa, Santa Fe 1210.

MEDIO oficial sastre se necesita, Carlos Pellegrini 62, altos. v13

MUCHACHO preciso presentado por sus padres, hojalatería, B. Mitre 2194.

MUCHACHA planchadora muy competente, preciso, Venezuela 2439.

MUCHACHO de 14 a 16 años para almacén y fonda necesito, Maipú 89.

MUCHACHO práctico para taller de calzado, 10 a 15 $, Catamarca 1336. v13

MUCHACHO de 12 a 13 años para mandados de sastrería, Pavón 1231.

MUCHACHO de 16 a 18 años, se precisa para peón de lechería, Rivadavia 1723.

MUCHACHO para juguetería se necesita, Esmeralda 324.

MEDIO oficiala y aprendiza modista de vestidos, preciso, R. Peña 1582.

MENSAJEROS preciso, Sáenz Peña 346, al fondo.

MUCHACHO para atender teléfono se necesita; Lavalle 1750.

MOZO de restaurant se precisa, Paseo de Julio 344.

MUCHACHO de 18 a 20 años, práctico de almacén, preciso, San Martín 287.

MUEBLEROS y silleteros, preciso, Monte Egmont 242.

MOZO de 18 años, práctico para almacén se necesita, Entre Ríos 596.

MUCHACHO para mandados, recomendado, zapatería, Corrientes 3032.

MUCHACHO para sastrería necesito, Independencia 4[illegible]00. v13

MUCHACHAS que sepan hacer mangas y forros, preciso, Pavón 1324.

MUCHACHO para taller planchado, de 16 a 18 años, preciso San Juan 1162.

MUCACHO para escritorio necesito, San Martín 450 [illegible] 10.

MEDIO oficial carpintero se necesita, Viamonte 982. v13

MUCHACHO para fábrica de calzado se precisa, San Juan [illegible]

MEDIO oficial carpintero se necesita, Lima 1787.

MUCHACHO para mandados y limpieza de negocio, preciso, Cerrito 321.

MUCHACHO para mandados y limpieza de negocio, se precisa, San Juan 1999.

MUCHACHAS prácticas envolver bombones, preciso, [illegible] Barros 974.

MUCHACHO para [illegible] y limpieza se necesita, Maipú [illegible]

MUCHACHO práctico para almacén se necesita, Cabrera [illegible]

MUCHACHO para limpieza de automóvil, con certificado [illegible] Pavón 1651.

MUCHACHO para zapatería se precisa, Sarmiento 879.

MUCHACHO aprendiz tapicero necesito, Carranza 17[illegible] Palermo.

MUEBLEROS [illegible] 1618.

MUCHACHO preciso fábrica, C. Pellegrini 28[illegible], presentarse después 10 a. m.

MODISTAS aprendizas adelantadas, y otra aprendiza [illegible] Chile 1942. v12

MUCHACHO, [illegible] referencias, para casa modas necesito, Moreno 1202.

MUCHACHO [illegible] para empaquetar manteca [illegible] Corrientes 3115. v13

MODISTA competente en traje sastre y fantasía, que desee establecerse, preséntese Talcahuano 12[illegible]. v13

MUCHACHAS [illegible] para la elaboración de [illegible] que sean trabajadoras, de [illegible] a 11 [illegible] Anchorena 454.

MODISTAS, oficialas [illegible] medio oficialas bateras y [illegible] prácticas necesito, Ayacucho [illegible]

MATRIMONIO JOVEN SIN HIJOS, para lechería, se prefiere [illegible] Olavarría núm. 696.

MUCHACHOS [illegible] para etiquetar [illegible], calle Libertad 457.

MUCHACHO se necesita para salón de lustrar y [illegible] buen sueldo, Belgrano 879.

MUCHACHO de 14 a [illegible] años, para lechería, sueldo [illegible] se necesita, San [illegible] 1080.

MUCHACHO práctico para mostrador se precisa, recomendado Hotel Paseo de Julio 798.

MUCHACHO para sastrería, sueldo 20 $, presentado por sus padres, Montevideo 433.

MUCHACHOS para mandados, limpieza y aprender oficio preciso; Río Bamba [illegible] sastrería.

MUCHACHO de 14 años, que sepa leer [illegible] para mandados y limpieza [illegible] 2479.

OFICIOS DIVERSOS PEDIDOS

MUCHACHOS para fábrica de talabartería se precisan, Vélez Sarsfield 272 continuación de Entre Ríos.

MUCHACHO para taller de calzado, preciso, que haga mandados y corte suela, medio día, Pichincha 1667.

MUCHACHO práctico para almacén bien recomendado, se necesita, buen sueldo, Perú 902.

MUCHACHO presentado por sus padres, para juguetería y mandados, Corrientes 2974.

MODISTAS vestidos oficialas, medio oficialas y aprendizas, preciso, Junín número 26. v14

MEDIO oficial mueblero, oficial y aprendiz adelantado preciso; Calcena 521 altura San Eduardo 1800. v12

MECANICOS, torneros y ajustadores competentes, con certificados se necesitan, garage Humberto I esq. Balcarce.

MUCHACHOS hasta 18 años, sueldo 60 $, 8 horas de trabajo, se necesitan; Piedras 1483.

MODISTAS de vestidos, medio oficialas adelantadas se necesitan, casa Pérez, Cerrito 1249. v13

MUCHACHOS para mensajeros, presentados por el padre, preciso, Uruguay 1338.

MUCHACHO para limpieza y mandados de negocio, se precisa, Maipú 317, después de las 9 a. m.

MEDIO oficialas, aprendiza adelantada y aprendiza modista de vestidos, se necesitan, Paraguay 1977.

MUCHACHOS para aprendices de electricidad y mecánicos, necesito, Humberto I 860.

MEDIO oficialas, aprendizas adelantadas modistas de vestidos se precisan, Montevideo 1028.

MUCHACHO práctico para triciclo, con recomendación para taller de planchado, buen sueldo, casa y comida, necesito; Charcas 1269, de 8 a 10.

MATRIMONIO se precisa para una quinta de verdura en Haedo F. C. O., él quintero, ella cuidar aves, conejos, etc., deben disponer de 500 $ para trabajar a medias; tratar Guayaquil 300, Caballito.

NIQUELADOR práctico pulir, se necesita, Rioja 789. v12

NECESITO dependiente práctico para almacén, Av. Buenos Aires 799, Lanús. v13

NECESITO oficiala modista y aprendizas adelantadas, Aráoz 1161. v13

NECESITO albañil cloaquista y peón, Montevideo 48.

NECESITO oficiala planchadora para camisas nuevas y usadas, Lavalle 2116.

NECESITO oficialas y aprendizas en flores artificiales, C. Pellegrini 664|66. v17

NECESITAMOS personas bien prácticas para hacer bolsitas papel de café y confitería, se paga bien, Belgrano 2564. v13

OFICIAL Y 1|2 oficial sastres necesito, Córdoba 3107, sastrería, buen sueldo.

OFICIAL SASTRE SE PRECISA, Alsina 981.

OFICIAL carpintero preciso, calle Morón 2581, Flores.

OJO! PELUQUEROS necesito socio, la casa trabaja mucho, Chacabuco 1380.

OFICIAL peluquero, español, necesito por mes; Montes de Oca 2143.

OFICIALAS muy buenas bateras se necesitan, Arenales 1272. v13

OFICIALES sastres competentes para señora, necesito, Tucumán 1525.

OFICIAL pompier sastre necesito y medio, Pichincha 132, sastrería.

OFICIAL SASTRE se necesita para buena casa, se paga bien, B. Mitre 2169. v13

OFICIAL sastre se necesita, pago bien, Las Heras 1722. v13

OFICIAL medio sastre, necesito, Viamonte 548.

OFICIAL sastre y medio preciso, Perú 593.

OFICIAL competente en camas de hierro, se necesita, Perú 1766.

OFICIAL peluquero bueno preciso; Santa Fe 2837.

OFICIAL o medio oficial para sillas, se necesita, Triunvirato 873. v13

OFICIAL medio sastre y aprendiz preciso, Río Bamba 968, sastrería.

OFICIAL sastre de prendas finas, se precisa, Maipú 445.

OFICIAL sastre y medio permanente, preciso, Gascón 676. v13

OJO! aprendiz sastre adelantado, pago bien, preciso, Gascón 676. v13

OFICIAL carpintero y mueblero, precisa, Córdoba 1524.

OFICIALA de vestidos y medio oficiala, se precisan, Victoria 1211, izq.

OFICIAL y medio sastre de señoras necesito, Callao 1077.

OFICIAL medio y un aprendiz adelantado sastre, se precisan, Río Bamba 71.

OFICIAL y medio herrero, se precisan, Lima 711.

OJO, aprendiz peluquero adelantado, preciso, Chacabuco 1020.

OFICIAL gasista electricista con herramientas, preciso, R. Peña 1528.

OFICIAL sastre bueno necesito, 15 Noviembre 1701.

OFICIALAS bateras pollеristas, 8 horas, se precisan, Paraguay 1140. v13

OFICIALAS estilo sastre, 8 horas, preciso, Paraguay 1140. v13

OFICIAL sastre con muestra se precisa, Salta 1044.

OFICIALES sastres con muestra se necesitan; Florida 600. v14

OFICIAL sastre para señoras se necesita; Pueyrredón 1322. v13

OFICIAL medio sastre y aprendiz adelantado preciso, B. Mitre 1630.

OFICIALES sastres con muestra y medio oficial, Sarmiento 1724, mueblería. v13

OFICIALES sastres para señoras preciso, Lavalle 650.

OFICIAL medio sastre y aprendiz, se precisa, Esmeralda 479.

OFICIALA modista primera, competente, se precisa, Esmeralda 479.

OFICIAL medio sastre preciso, Deán Funes 276, Avellaneda. v13

OFICIALAS modistas de vestidos muy buenas, preciso, Salta 609. v13

OFICIAL medio sastre y aprendiz adelantado, se precisa, Chile 344.

OFICIAL medio sastre, trabajo fino, se precisa, Victoria 480, 2o. piso, dep. 37.

OFICIAL sastre y un pompier se precisa, San Juan 2823.

OFICIAL medio sastre se precisa, Perú 309.

OFICIALAS modistas, se necesitan, Carlos Pellegrini 1235.

OFICIAL sastre se necesita, jornal 4 $, trabajo 8 horas, Rivadavia 970.

OFICIAL medio sastre se precisa, San Juan 2823, sastrería.

OFICIAL mueblero se precisa, Callao 2014.

OFICIALA medio modista, estilo sastre, se precisa; Charcas 1548.

OFICIALES sastres para sobretodos, se necesitan, Belgrano 254, altos.

OFICIAL medio sastre se necesita, Lavalle 2042.

OFICIAL sastre pompier competente necesito, Cabildo 2502. v14

OFICIAL sastre, preciso, para adentro y afuera, Santa Fe 4926. v12

OFICIAL tapicero, para carrocerías de autos, se necesita, Charcas 2549. v12

OFICIALES ebanistas, competentes, por días, se necesitan, Alsina 1850. v12

OFICIAL y medio oficial sastres se necesita, buen sdo. Viamonte 2591. v12

OFICIAL sastre competente, trabajo todo el año, preciso, Morón, F. C. O., calle San Martín 844. v13

OFICIAL Y MEDIOS SASTRES preciso por día 3 a 6 min. o por pieza, Cavia 4086, Palermo.

OFICIAL MEDIO SASTRE y aprendiz adelantado se necesita 8 horas y bien pago, Sáenz Peña 326, 2o. piso, izq. v14

OFICIAL SASTRE SE necesita 8 horas y 4 pesos por día, Sáenz Peña 326, 3o. piso, izquierda.

OFICIALAS Y MEDIO OFICIALAS modistas de vestidos y bordadoras se precisan, Rodríguez Peña 682.

OFICIALES PELUQUEROS por mes y para sábado fijo, necesito, Río de Janeiro 1187.

OFICIAL medio sastre de señora y ayudanta de medida, se precisa, Río Bamba 1047. v13

OFICIALES peluqueros preciso, pago el 50 o|o del trabajo, Peluquería "Majestic", Charcas 1348. v13

OFICIALAS costureras para ayudar a sastre de señora necesito, Tucumán número 1525. v13

OFICIAL sastre de medida con muestra se precisa, Victoria 1095, se paga de $ 15, 16 y 17 cada prenda de saco.

OFICIALES sastres para hechuras de sacos de medida y confección, se precisan, B. Mitre 701.

OFICIALES peluqueros competentes preciso dos, buen sueldo y comisión, Sarmiento 256.

OFICIALES sastres con muestra, trabajo todo el año, se paga bien, se precisan, Martín García 129. v13

OFICIALAS estilo sastre para ayudar en los sacos a los sastres de señora, preciso, Callao 302, Moussion.

OFICIALAS modistas de vestidos y medio oficialas bien adelantadas, se precisan, Paraguay 1532.

OFICIALES sastres y costureras para tapados de señora, se necesitan, con muestra y recomendación, B. de Irigoyen 150. v14

OFICIAL mueblero para composturas, 5.50 p. por día, casa y comida, y un buen lustrador a muñeca, trabajo fijo, preciso; Rivadavia 7491.

OFICIALA para chaqueta estilo sastre y buenas medio oficialas. Inútil presentarse si no es competente. Casa [illegible], Florida.

PLANCHADORA buena oficiala, se precisa, San José 2[illegible].

PLANCHADORAS [illegible]

OFICIOS DIVERSOS PEDIDOS

PLANCHADORAS oficialas y aprendizas de nuevo y usado, Moreno 2132, dep. 1o.
PLANCHADORA buena oficiala, se necesita, Juncal 1753.
PEON para corralón de maderas, preciso, Pavón 1469.
PLANCHADORA oficiala competente, se precisa, con comida, Solís 423.
PINTOR empapelador competente, necesito con ropa, Santa Fe 1701.
PLANCHADORA se precisa medio oficiala, Bolívar 432.
PLANCHADORA medio oficiala, se necesita, Constitución 2251.
PLANCHADORA aprendiza medio oficiala, necesito, Viamonte 459.
PEONES se necesitan; Piedras 1433.
PEONES albañiles preciso, pago 2.50; Medrano 1121.
PLANCHADORA aprendiza se necesita, Vera 886. v14
PLANCHADORAS buenas oficialas preciso, San Juan 1162.
PLANCHADORA medio oficiala, necesito con urgencia, Maipú 951.
PLANCHADORAS oficialas necesito, Alvarez 2480. v14
PLANCHADORAS aprendizas adelantadas se precisan, Santa Fe 1568.
PLANCHADORA oficiala se necesita, Venezuela 1292.
PLANCHADORA aprendiza preciso, Córdoba 1346.
PLANCHADORA medio oficiala se precisa, Larrea 309.
PLANCHADORA oficiala necesito, 3 días semana, C. Pellegrini 687, altos.
PLANCHADORA oficiala se precisa, calle Charcas 1033.
PLANCHADORA buena oficiala se necesita, Río Bamba 773.
PEON SE NECESITA, ARAOZ 453.
PLANCHADORA oficiala y aprendiza necesito, Lavalle 1919.
PLANCHADORAS medio oficialas y aprendizas preciso, Montevideo 928.
PULIDORES de metales medio oficiales, preciso, Humberto I 888.
PLANCHADORAS medio oficialas y aprendizas, preciso, Cangallo 1686.
PLANCHADORA aprendiza se necesita, Patricios 1793.
PEON de farmacia preciso, con recomendación, Charcas y Laprida. v13
PEON práctico para limpieza y encerado, B. Mitre 1520.
PLANCHADORA medio oficiala competente, preciso, Venezuela 3116.
PLANCHADORA medio oficiala y aprendiza se necesita, Uspallata 2580. v13
PLANCHADORA oficiala y medio oficiala se necesita, Lima 279.
PLANCHADORA oficiala se necesita, calle Fray Cayetano 362, Plaza Flores. v..
POMPIER sastre se necesita, Sarmiento 635.
PLANCHADORAS oficialas necesito para ropa de señora, Andes 586.
PEON para todo trabajo preciso, restaurant Tiro Federal, 35 $. v13
POMPIERS se precisan, se paga buen sueldo, B. Mitre 701.
PRECISO señorita para ayudar a coser en sastrería, de 25 a 35 años, R. Peña 566. v13
PEON de limpieza con cédula, necesito, práctico hospedaje, Chacabuco 525.
PLANCHADORA medio oficiala de camisas a nuevo, necesito, Sarandí 681.
PLANCHADORA medio oficiala adelantada se necesita, Esmeralda 893.
PLANCHADORAS para tintorería se necesitan, Santa Fe 2902. v13
POMPIER se necesita, Corrientes 3411.
PLANCHADORA aprendiza se necesita, calle Uruguay 109.
PLANCHADORA medio oficiala se necesita, Cangallo 2311.
PLANCHADORA aprendiza necesito, calle Ayacucho 1510.
PLANCHADORA buena oficiala y aprendiza, preciso, pago bien, Beruti 2713.
PEON encerador práctico y un muchacho se necesitan, San Juan 1244.
PEON lustrador carpintero de muebles necesito, E. Ríos 1066. v13
PEON para encerar pisos, práctico, necesito, Defensa 324.
PLANCHADORA necesito 2 ó 3 días en la semana; Rodríguez Peña 459.
PLANCHADORA oficiala muy competente preciso; Alsina 2050, Dto. 5.
PLANCHADORAS se necesitan, Perú 359, 2o. piso.
PLANCHADORA 1|2 oficiala y aprendiza se precisan; Victoria 1215.
PLANCHADORA se precisa, 1|2 oficiala y aprendizas; Belgrano 3383.
PEONES albañiles prácticos precisamos; obra Rioja y Belgrano.
PLANCHADORAS de camisas a nuevo se precisan, págase bien, Jujuy 243. v14
PEONES prácticos para carnicería se necesitan, Humboldt 2462.
PEON para colchonero se necesita, Acevedo 2231. v13
PLANCHADORAS OFICIALA y aprendiza precísanse, Andes 79.
PLANCHADORA precisa una buena oficiala, Pueyrredón 1963. v12
PLANCHADORAS oficialas y medio oficialas, necesito, Charcas 1063. v13
PEON para limpieza y mandados se necesita, Viamonte 799. v12
PEONES se necesitan, Rioja 138. v14
PULIDORES buenos oficiales se precisan, Rioja 789. v12
PREPARADORA de sombreros necesito, Sgo. del Estero 213. v12
PLANCHADORAS se precisan, tintorería Bradford, Esmeralda 679. v12
PANTALONERAS de confec. con muestra se precisan; San Martín 596. v31
PEON competente se precisa para tambo que sepa ordeñar, Villa Devoto; Chivilcoy 2430. v14
PINTORES para figura y decoraciones, ofertas a Stockort, San Sebastián 465, Caballito.
PEONES LLENADORES, PRACTICOS, fábrica aguas gaseosas, Rivadavia número 7827. v13
PLANCHADORAS oficialas y 1|2 necesito, D. Cristóbal 178, entre Senillosa y Doblas.
PLANCHADORAS oficialas y 1|2 necesito, pago 3 a 3.50, D. Cristóbal 178, Caballito.
PLANCHADORA oficiala para camisas, y aprendiza se necesitan; Rodríguez Peña 1149. v13
PLANCHADORAS, camisera competente preciso, pago 3 a 4 $ por día, Viamonte 975. v13
PEON de farmacia, italiano, que sepa cocinar, San Martín 908, de 10 a 11 a. m.
PINTOR EMPRESARIO para darle pintura de obra necesito, Bdo. de Irigoyen 469.
PANTALONERAS y chalequeras de medida y confección, se precisan, B. Mitre 701.
PLANCHADORAS 2 medio oficialas y aprendizas adelantadas, preciso, pago bien, Viamonte 975. v13
PLANCHADORA oficialas, medio oficialas y aprendizas, se necesitan, España 1538.
PLANCHADORAS aprendizas medio oficialas, camisas a nuevo y usado, preciso, Chile 1620.
PEONES prácticos para empresa de lustrar pisos, se necesitan, sueldo 4 $ diarios; Santa Fe 2147.
PLANCHADORA precisa aprendiza adelantada y aprendiza, no hay reparto, Azcuénaga 708. v13
PLANCHADORA oficiala de señora, necesito, y aprendizas, pago bien, Alsina 2715. v13
PLANCHADORA, medio oficiala para ropa fina, preciso, pago bien, Uruguay 1338.
PLANCHADORAS o planchadores para camisas nuevas, se precisan, Ombú 365, inútil presentarse si no son muy competentes. v13
PEON PRACTICO para tambo, cerca, se necesita, sueldo 35 $; debe salir mañana; tratar hoy de 10 a 12, Suipacha 845, dep. 10.
REPARTIDOR QUE SEPA manejar se necesita, Billinghurst 63.
RELOJERO se necesita para la campaña, muy buenas condiciones, Cerrito 58, 1er. piso. v12
REPARTIDOR de vinos y aceites muy práctico, en Avellaneda, con recomendaciones del ramo, se necesita, Mitre 465, Avellaneda.
SE NECESITA medio oficial hojalatero ocurrir Olavarría 997. v13
SE PRECISA caballerizo práctico, buen sueldo; Jujuy 1706. v13
SE PRECISA limpiador de cloacas y destapador, Belgrano 3627. v13
SE PRECISA repartidor panadero, Progreso 2431. v12
SASTRE medio oficial de confección se precisa, Uriarte 1118. v12
SE PRECISA aprendiz zapatero, Alberti núm. 553.
SE NECESITA limpiador tintorero, Benguel 394, Boca.
SE NECESITA medio oficial adelantado, mesas de comedor, Salcedo 3409.
SE NECESITA aprendiza adelantada de vestidos, Victoria 1250.
SE NECESITA medio oficial sastre fino, buen pago, por semana, Sarandí 1344.
SE NECESITA mensajero práctico, calle Pueyrredón 1789. v13
SE NECESITA UNA MODELO; BELGRANO 2214, altos.
SE PRECISA OFICIAL medio aprendiz [illegible] Piedras 270. v13
SE NECESITA aprendiz electricista adelantado, [illegible] 24.
[illegible] aprendizas para modistas [illegible]

SE PRECISA medio oficiala modista, Rivadavia 3970.
SE NECESITA una medio oficiala modista, Azcuénaga 394.
SILLETERO se precisa, Guardia Vieja 3741. v13
SE NECESITAN oficialas modistas, Bmé. Mitre 2513. v14
SASTRES y planchadores se necesitan, Santa Fe 2902. v13
SE PRECISA lustrador práctico en cajones fúnebres, Malabia 1806.
SE PRECISA oficiala o medio oficiala peletera, Paraná 960.
SE PRECISA ofic. y medio pollerista sastre y aprendiza, C. Pellegrini 307.
SE NECESITAN oficialas y medio oficialas modistas de vestidos, Cerrito 594. v13
SE PRECISA oficial herrero para muebles uso médico, Cochabamba 1850. v12
SE NECESITA una aprendiza pantalonera, Chile 1586.
SE NECESITA aprendiz práctico para taller de muebles finos, Rivadavia 2240.
SE PRECISA cortador de calzado grueso, Entre Ríos 1332.
SE PRECISA medio oficial carpintero, Carlos Pellegrini 1381.
SE NECESITA muchacho para fábrica de gorras, Piedras 376.
SE PRECISA pompier sastrería, Cerrito 140.
SE NECESITA un joven para salón de lustrar, tratar Lima 916.
SE PRECISA muchacho para pastelería, San Juan 2256. v13
SE PRECISA aprendiz carpintero, Azcuénaga 1877.
SASTRES prácticos para tintorería se necesitan, Moreno 1717.
SE PRECISA medio oficiala modista, calle México 474, dep. 9.
SE NECESITAN oficiales ebanistas, Lavalle 749. v13
SE PRECISAN oficialas, medio oficialas y aprendizas modistas en vestidos, casa Laborde, Mme. Lé, 1340 Libertad. v12
SE PRECISA buena primera de batera y pollerista, buen sueldo, trabajo todo el año, Libertad 1215.
SE PRECISA HOMBRE formal para casero en casa negocio, indispensable buenas referencias, Charcas 1583. v13
SE NECESITA muchacho 12 a 14 años, para todo servicio de ferretería, Federico Lacroze 2945.
SE PRECISA muchacho de 18 a 20 años, para fábrica juguetes de cartón, casa y comida, calle D. Cristóbal 870.
SE NECESITAN buenos oficiales sastres, es inútil presentarse sin muestra, Cangallo 1418.
SE PRECISA oficial encerador de pisos competente, buen sueldo, Uruguay 1056, dep. 2. v14
SE NECESITAN oficiales sastres para sacos y sobretodos, con muestra, Maipú 368.
Señorita, se precisa, que sepa coser a máquina y para los quehaceres, Suárez 1686. v14
SE NECESITA una oficiala ojaladora a máquina, de ropa blanca, Junín número 580. v13
SE PRECISA UN oficial y un medio oficial hojalatero, competente para techos de cinc, Arenales 2011. v13
SE PRECISAN señoritas para atender diversiones en un salón de novedades, buen sueldo, Paseo de Julio 480. v13
SE NECESITA un medio oficial herrero de obra, inútil presentarse si no es competente, Paso 185.
SE NECESITA oficial y medio oficial de marroquinería fina, para fábrica carteras, dirigirse de 8 a 10 a. m., casa Tow, Galería Guemes. v13
SE NECESITA corredor de experiencia para la venta de automóviles de una de las marcas Norte Americanas más renombradas. Debe ser persona con condiciones para el nombramiento de agentes y para regentar el negocio en general. Contestar dando detalles sobre su experiencia, referencias, etc. etc. a "A. T.", Casilla de Correo No. 471. v16
TALABARTERO se necesita, "La Argentina", Chacabuco 609. v12
TIPOGRAFO LINIERO preciso, Pasaje Piedad 19, al 1500 de Bmé. Mitre.
TALLISTAS buenos necesito, Santa Fe 4228.
TAPICERO decorador, necesito, Alsina 3093.
TALLISTAS y aprendices adelantados se precisan, Monte Egmont 242.
TALLISTA medio oficial y aprendiz, se necesitan, Malabia 668.
TIPOGRAFO medio oficial, se precisa, San Juan 3353.
TORNERO de madera preciso, Charcas 3649. v13
TAPICEROS prácticos en reparaciones de automóviles necesito, Azcuénaga 860.
TORNERO para piezas de automóviles se necesita. Inútil presentarse si no es del ramo y competente, (Lunes, después de las 8, Billinghurst 24. v12
ULTIMOS AVISOS: PERSONAS SUMAmente distinguidas que deseen practicar para actores cinematográficos, presentarse B. Mitre 1330, altos cine.
VENDEDORAS aprendizas se necesitan, Suipacha 243.
VENDEDORAS para confección de hombres y niños, se precisan, B. Mitre 701.
VAINILLADORAS y festoneadoras, Singer, 8 horas legales de trabajo, buen jornal preciso; Bmé. Mitre 2220. v13
ZAPATEROS preciso para varón, clavado y cosido; Boedo 1196. v14
ZAPATEROS de cosido a mano, se precisan, buen precio, Sarmiento 1113. v13
ZAPATEROS escarpín criatura, preciso, pago bien, Directorio 147. v12
ZAPATEROS ARMADORES y desformadores necesito, Independencia 2200. v13
ZAPATEROS ARMADORES y sueleros de hombre preciso, Castro Barros 774.
ZAPATERO OFICIAL DESFORMADOR, para hombre, fino, preciso, Rioja 1677.
ZAPATEROS DESFORMADORES DE Luis XV se necesitan, Fco. Lacroze 2640.
ZAPATEROS TODA clase se necesitan, Medrano 18. v13
ZAPATEROS PARA ARMAR Y CLAVAR, Pcias. Unidas 288. v13
ZAPATEROS ARMADORES y preparadores de fino, preciso, Medrano 236 v13
ZAPATEROS ARMADORES de hombre, de fino preciso, Castro Barros 1249 v14
ZAPATERO se precisa para composturas y nuevo, Rojas 750. v13
ZAPATERO para salón se precisa, buen sueldo, Sarmiento 1708.
ZAPATERO, sueleros de Luis XV se precisa, Treinta y Tres 179.
ZAPATEROS de señora, clavado, cosido, Luis XV, preciso, E. Unidos 395.
ZAPATEROS desformadores de fino para hombre, necesito, Muñiz 666.
ZAPATERO composturero se precisa medio oficial; Evaristo Uriburu [illegible] v13
ZAPATERO composturero se necesita 1|2 oficial, calle Andes 1485. v13
ZAPATERO para composturas, competente se precisa; Humberto I 3401.
ZAPATERO oficial necesito, pago [illegible] a 100 pesos, Güemes 3402.
ZAPATEROS, sueleros, Luis XV, fino, preciso, San Juan 3194.
ZAPATEROS preciso desformadores de hombre, pago bien; Bulnes [illegible]
ZAPATEROS para trabajo clavado de niña, preciso, Bulnes 759.
ZAPATERO para armar y clavar de hombre, preciso, Bulnes 759.
ZAPATEROS hombre armar, clavar, buen precio, preciso, Corrientes [illegible]
ZAPATERO oficial de compostura necesito, Charcas 1487.
ZAPATEROS de rueda y de fondo cosido, preciso, E. Unidos 3459 v14
ZAPATEROS medio oficiales, se precisan, Independencia 2218.
ZAPATERO para composturas, preciso, José Ma. Moreno 38. v13
ZAPATEROS de rueda y de fondo de toda clase se precisan; Pichincha [illegible]
ZAPATERO armador y desformador para Luis XV y taco suela, Yapeyú [illegible]
ZAPATERO para composturas competente, pago 4 $ por día, Monte[illegible]
ZAPATERO oficial de nuevo y composturas, necesito, Charcas 2916 v13
ZAPATEROS taqueros, hombre, preciso, buen precio, Suipacha 1079.
ZAPATERO niña, adentro y afuera, preciso, pago bien, Constitución [illegible] v13
ZAPATERO para composturas se precisa, Ombú 798. v13
ZAPATEROS para señora, taco postizo, preciso, Lavalleja [illegible]
ZAPATERO señora, clavado, pago bien, preciso, Liniers 1271. v13
ZAPATERO necesito de varón a Blak, pago bien, Rivadavia 2669 v13
ZAPATEROS se precisan para todo trabajo, Loria 337.
ZAPATERO armador de Luis XV se precisa, se paga bien, Alberti [illegible]
ZAPATERO suelero y desformador para trabajo fino, L. XV, Cochabamba 4376.
ZAPATEROS sueleros de hombre y señora se precisan, Rivadavia [illegible]
ZAPATEROS sacadores de hormas se necesitan, Pichincha 955.
ZAPATEROS sueleros Luis XV preciso, Venezuela 2190.
ZAPATEROS cortadores de suela que sepa coser a máquina Blak, Carrera 3623
ZAPATEROS armar y poner suela de señora, se precisan, Rioja 670.
ZAPATERO suelero y desformador de hombre, se necesitan, Belgrano [illegible]
ZAPATEROS armadores y desformadores, necesítanse, Corrientes 4318 v13
ZAPATEROS de hombre, clavado y criatura, escarpín, necesito, E. Unidos 3317. v13
ZAPATERO armador, suelero y desformador, se necesitan, Mármol 130. v12
ZAPATERO para nuevo y composturas, se precisa, Caseros 1140. v14
ZAPATEROS de clavado de hombre, varón, señora, niña y criatura, necesito, [illegible]

ZAPATEROS escarpinistas de criatura, se necesitan, México 1938.
ZAPATEROS arregladores de charol y planchadoras, preciso, Alvarez 1635.
ZAPATEROS taqueros, pago alto precio, preciso, General Urquiza 568.
ZAPATEROS taqueros armar solamente, buen precio, necesito, Corrientes 1960.
ZAPATERO desformador de hombre fino necesito, Cochabamba 3586. v13
ZAPATEROS se necesitan para niña y varón, se paga bien, Saavedra 538.
ZAPATEROS sueleros de L. XV, necesito, Humahuaca 3841.
ZAPATEROS de hombre clavado se necesitan, Boedo 269.
ZAPATEROS armadores sueleros y taqueros, preciso, Venezuela 2439.
ZAPATEROS de Luis XV, doy trabajo afuera, pago altos precios, Carabobo 896. v12
ZAPATERO maquinista desvirador de lisa, que desvire tacos, necesito; Alsina 3137. v13
ZAPATEROS taqueros desformadores para hombre y señora necesito, Independencia 1736. v13
ZAPATERO competente necesito para nuevo y composturas, pago bien; Santa Fe 2442.
ZAPATEROS composturas finas, competente, activo, 3 $ diarios, Montevideo 1606.
ZAPATERO se precisa, de compostura y medida, por mes, sueldo y comida, San Juan 1861.
ZAPATEROS oficiales sueleros, desformador, armador para señora; Estados Unidos 1635.
ZAPATEROS ARMADORES desformadores Luis XV, taco suela, necesito, Independencia 4378.
ZAPATEROS de criatura clavado, trabajo seguido, preciso, Martín García número 638. v13
ZAPATEROS de niña clavado, precisamos, por día 8.60, 4.50 y 9.60 dna. afuera o adentro, Catamarca 1336. v13
ZAPATEROS medio oficiales, trabajo fácil, todo el año, preciso, Cangallo 2649, pago bien. v13
ZAPATEROS escarpinistas, se precisan, buenos, pago 8, 9, 10, 11, y de ganancia 6 ojo, Boedo 462.
ZAPATEROS medio oficiales y aprendices de criatura, clavado, preciso, Pichincha 1867.
ZAPATEROS armadores Luis XV y sueleros, taco postizo, necesito, Lavalleja 854.
ZAPATERO maquinista desvirador de tacos y que sepa recortar bocatapa, se necesita, Bermolen Hnos., Pichincha 1568.
ZAPATERO con herramientas, necesito oficial de nuevo y composturas, se paga bien, Castro Barros 846.
ZAPATEROS HOMBRE, clavado, preciso, $ 1.50 par, taco pastel, Colombres número 981. v14
ZAPATEROS, armador y suelero se necesitan, para trabajo de hombre, fino, calle Planes 1668, Caballito. v13
ZAPATEROS armadores para hombre y varón, fino, necesitamos, Carlos Calvo 4317.
ZAPATERO composturero, cosido a mano preciso, Corrientes 1519, pago por mes.
ZAPATERO desformador de cosido, oficial armador de señora y de niña, Garay 3366. v13
ZAPATERO composturero se necesita o comprador, con poco capital, Pueyrredón 2271.
ZAPATERO de medida y composturas, preciso, Av. San Martín 2221, Florida, F. C. C. A. v13
ZAPATERO oficial competente en composturas y nuevo, preciso, 60 $ y comida, Bolívar 932.
ZAPATERO muchacho práctico en máq. levantar hendidos, fijar viras, Alvarez 1538.
ZAPATEROS. Se necesitan dos oficiales para clavado y compostura para ir al campo, viaje pago, buen sueldo. Dirigirse Victoria 1608. v12
ZAPATERO que sea competente para trabajo sólido para campo, se necesita por mes o por pieza, 100 $, casa y comida o pago 2 $ el par, libre de gasto, trabajo de botas y borgana y botines de hombre, es para un pueblo de la campaña, tratar Cangallo 3011.

OFICIOS DIVERSOS OFRECIDOS

ALBAÑIL, oficial competente se ofrece; Pozos 488, Lloveras. v12
AJUSTADOR mecánico, conoce toda clase de motores a vapor y explosión, trabaja en torno y fragua, es competente en toda clase de molinos y bombas, sabe de herrero de carros y hojalatero, se ofrece para estancia, establecimiento y fábricas, Cnel. Salvadores 874. v13
CARPINTERO competente se ofrece, sabe lustrar, Paseo 669, pieza 6. v12
CARPINTERO para estancia, se ofrece, Belgrano 2232, por carta. v12
CARPINTERO oficial se ofrece para instalaciones y refac., Andes 170. v12
CORTADOR de lencería fina y confecciones, ofrec., B. M., Victoria 1265, 1o. dcha.
CARPINTERO oficial competente, se ofrece, con banco y herramientas, Chacabuco 683, en el café. v13
CORREDOR se ofrece, persona seria, o encargado casa de comercio; Santa Fe 1108, L. M. Rey.
CARPINTERO se ofrece para instalaciones, obra ciudad y campo, Yapeyú número 650. v13
CARPINTERO de ruedas, hombre serio, con recomendaciones, para trabajos por su cuenta, se ofrece, Cochabamba 1483, U. T. 2909, Buen Orden. v14
CORTADOR sastre, joven, se ofrece, muy práctico para sastrería, teniendo clientela y sabiendo muy bien el oficio de sastre; referencias a Marcelino J., Cangallo 3845. v12
CARPINTERO oficial se ofrece, hombre formal, 8 años en el país, con herramientas, para cualquier trabajo en obra blanca y cemento armado, ciudad o campo, por carta o personalmente, P. de Julio 654, Alejandro Horn. v12
DEPENDIENTE práctico de almacén con informes se ofrece, Venezuela 1645. v14
DEPENDIENTE joven práctico en almacén, ofré., recomendado, Bolívar 831.
DEPENDIENTE para almacén, práctico, se ofrece para campaña, con recomendaciones, Gualeguay 1101. v14
DEPENDIENTE almacén, se ofrece, para campaña, con buenos certificados, conociendo ramo ferretería bazar, por carta o personalmente, A. N. Cueto, Belgrano 3221. v13
ELECTRICISTA joven se ofrece para ciudad o campo; por carta, C. Pellegrini 479, A. G.
EMPLEADO joven, competente, se ofrece, teneduría, cálculos, máquina de escribir, J. M., Chile 725 v13
EMPLEADO uruguayo, joven, activo, italiano, francés, contabilidad, esc. a máquina, ofrécese, sin pretensiones, carta a G. B., Gral. Paz 2770. v15
EMPLEADO, hombre serio, activo, sin pretensiones, se ofrece, para cualquier trabajo, buena garantía comercial y personal, Sarmiento 1507. v13
ELECTRICISTA mecánico se ofrece, con herramientas de toda clase, para club, hotel, casa grande, competente en ascensores, bombas y toda clase de trabajo del ramo, por carta o personalmente A. E., Carlos Calvo 3481. v13
FOGONERO práctico, se ofrece, con certificado de haber manejado motor a vapor, Bolívar 1137, dep. [illegible] S. García.
HOMBRE formal se ofrece para caballerizo o tambero o limpieza de corralón, C. Calvo 1645, p. 30.
HOMBRE mediana edad necesita trabajo liviano y decente de noche o de día, sin pretensiones de sueldo, recomendaciones y cédula de identidad, Perú [illegible] dep. 12, M. I.
HOMBRE joven se ofrece para cobrador, repartidor, cuidar consultorio, casa de escritorios, departamentos o cualquier trabajo casa de negocio, [illegible] recomendaciones, varios años en la misma casa, por [illegible] G. B. B., Castelli 23 [illegible] 13
JARDINERO quintero, muy bueno, soltero, ofrécese, Paseo [illegible] 297. v14
JOVEN de 17 años se ofrece para escrit., sabe escribir a máq., [illegible] 2917 v14
JARDINERO se ofrece, [illegible] solo, 783 Sarandí.
JARDINERO muy competente se ofrece, F. Smutny, Cramer 19[illegible], Belgrano. v12
JARDINERO quintero, se ofrece, competente, italiano, Guatemala 5427. v12
JOVEN PRACTICO en trabajos de escritorio, sabe escribir a máquina, buenas referen, se ofrece, Sarmiento 4140. v13
JARDINERO francés se ofrece, buenos certificados, Junín 1171. v13
JARDINERO y arboricultor suizo se ofrece, B. Leman, "Las Hortensias", Gutiérrez, F. C. S. v12
JARDINERO portero italiano, se ofrece, competente, buenas recomendaciones, Billinghurst 2565. v14
JOVEN argentino con práctica en comercio, se ofrece, pocas pretensiones, Paraguay 1360, p. 26.
JOVEN PRACTICO cobranzas, op. bancarias, ferrocarriles, maneja Ford, sin pretensiones, se ofrece, por carta N. M. S., Viamonte 1785. v13
JOVEN VASCO, de 28 años se ofrece como peón de negocio, oficina o cualquier trabajo, tiene certificados e informes. Por carta o personalmente, Venezuela 910.
JOVEN, competencia comercial, conociendo varios ramos, se ofrece como auxiliar de escritorio, correspons., vendedor, viajante, iría al campo, [illegible] 4006.
JOVEN de esmerada educación, hablando correctamente el francés, desearía empleo para las noches y feriados tarde y noche, con recomendaciones L. P. H., Cangallo 1334, 1er. piso. v13
JOVEN de 18 años se ofrece para escritorio escribe a máquina y nociones de contabilidad, buenas recomendaciones y cédula de identidad, por carta a J. Martínez, Viamonte 2078.
JOVEN español, desearía empleo en cualquier casa de comercio, siendo honrado y trabajador, con recomendaciones de [illegible] por carta solamente a M. F., [illegible]

JOVENCITO de 13 años, se ofrece de tarde para escritorio o casa de comercio; Belgrano 1679.
JOVEN SUDAMERICANO, CON VASTOS conocimientos comerciales y sin pretensiones, desea ocupación en escritorio o casa comercial, posee conocimientos de contabilidad, escritura a máquina, inglés, taquigrafía, etc., C. Pérez, Av. Mayo 962. v12
JARDINERO profesional, se ofrece, como capataz para parque grande de lujo y jardín, entiende de invernáculo, hortalizas y multiplicación de árboles; tiene la madre que irá con él. Buenos informes de su trabajo. B. Mitre 2613. v12
MOZO DE restaurant, café, se ofrece; Cerrito 1082. v12
MECANICO AJUSTADOR y tornero, se ofrece, Brasil [illegible] v13
MUCHACHO se ofrece para cualquier trabajo de negocio, Alberti 1054.
MUCHACHO de 14 años para negocio, va al colegio de noche, Larrea 732. v13
MAQUINISTA mecánico toda clase de máquinas y motor gas pobre ofrécese, sin pretensiones. Fco. Lacroze 3344. v15
MECANICO BUEN fraguador, trabajo de automóviles, se ofrece, Canalejas 1132. v12
MUCHACHO de [illegible] años se ofrece para almacén o panadería, Caseros 2525, dep. 2. v12
MUCHACHO de [illegible] años, se ofrece para cualquier trabajo, va al campo, San José 373.
MECANICO ajustador ramo automóviles, competente práctico, se ofrece, Maza 1246.
MUCHACHO de 15 años, sabe leer y escribir, para almacén, con certificados, se ofrece; Paraguay 2143.
MONTADOR mecánico y ajustador, hombre serio y competente, se ofrece, certificados e informes a satisfacción, F. Nicolás; Quintino Bocayuva 448. v12
MECANICO TUPISTA, competente para todas máquinas de carpintería, buenas referencias, capataz de una buena casa, varios años, se ofrece, Viamonte 2230. v13
MUCHACHO 15 años, de buena conducta, se ofrece para casa de comercio, sabe leer, escribir y andar en bicicleta, Bolívar 636, J. M. López, por carta.
MAYORDOMO se ofrece, experto, ganadería, agricultura, formar establecimientos agrícolas, ganaderos, industrias derivadas granja, maquinarias, formal, gran confianza, práctica contabilidad, escasa pretensión, certificado, referencias, Rivadavia 2872, D. P. León. v13
OFICIAL PELUQUERO SE OFRECE, casa y comida, Pavón 3295.
OFICIAL peluquero joven, muy competente, se ofrece, Rawson 128.
OFICIAL sastre viudo ofrécese, sabe cortar, por carta o personalm. a Domínguez, Pavón 2165, pieza 6. v14
OPERARIO y vendedor competente, hojalatería, plomería y bazar, se ofrece, Defensa 760, F. Rossi. v14
OFICIAL sastre que sabe cortar, se ofrece para ciudad o campaña, Independencia 2218.
OFICIAL BUEN PELUQUERO ofrécese, aceptaría sociedad, Viel 550, Caballito. v13
OFICIAL cortador sastre práctico última moda, se ofrece, D. E., Camargo 147, Buenos Aires. v12
OFICIAL sastre, recomendado, muy competente, serio y trabajador, se ofrece, para campaña únicamente, p. carta G. Mianesi, Achával 567. v12
PINTOR oficial decorador competente, se ofrece, Colombres 1435. v12
PINTOR empapelador oficial se ofrece, va a campaña, Venezuela 2373. v13
PEON ofrécese, todo trabajo, Piedras 1268, pieza 66.
PINTOR oficial empapelador competente, se ofrece, Humberto I 2755, dep. 17.
PELUQUERO, se ofrece, ciudad o campaña, sin pretensiones, Victoria 2901.
PEON jardinero, quintero, japonés, se ofrece, recién llegado, sin pretenciones calle Suárez 1360, H. J. v13
PLANCHADORA competente, se ofrece para casa de familia, por mes, Bmé. Mitre 1786.
PERSONA formal, competente cualquier trabajo, desearía encontrar puesto en casa de negocio como encargado, ayudante, etc., Bynnon 6784, B. G.
PARA ADMINISTRADOR de caballero o señora, se ofrece señor competente, óptimas referencias, capital o provincias, Entre Ríos 983. v13
PERSONA JOVEN, SERIA, con mucha práctica, se ofrece como empleado o agente, o puesto de algún porvenir. Va a cualquier punto de la República, G. G., E. Unidos 1382. v12
QUINTERO DE PROFESION, se ofrece, dirigirse La Madrid 268. v12
QUESERO se ofrece para toda clase de quesos finos y manteca, análisis químico, Escribano 157, I. B. v13
QUINTERO jardinero competente, italiano, trabajador, cumple su obligación, solo, con certific., Constitución 2445. v14
REPARTIDOR - carrero, joven, práctico, se ofrece, excelentes certificados, Liniers 1227. v13
SRTA. se ofrece, cajera, escr. a máq., Moreno 618, 1er. piso. v14
SE OFRECE joven para peón de quintero, para ciudad o campo, Charcas número 1647.
SE OFRECE hombre formal para casa de comercio, sabe leer y escribir, Piedras 1039. v12
SE OFRECE señorita para escritorio o cajera, nunca se empleó pero tiene aptitudes, L. L., Cnel. Salvadores 1142.
SE OFRECE planchadora para casa particular, con recomendaciones, Almagro 494. v12
VIAJANTE, que recorre la zona Sur, acepta representaciones de casas comerciales, fábricas, ofertas a T. M., Guayanas 4974. v14
ZAPATERO plantillador a mano, hombre, se ofrece, Sadi Carnot 1281, por carta. v14

SERVICIO DOMESTICO PEDIDO

AMA SE NECESITA para familia inglesa, sueldo $ 100 y 110 y vestida; Ayacucho 580.
AMA de leche sin chicos, para criar en su casa, preciso, sueldo 50 a 55 $, Rivadavia [illegible]
COCINERO se necesita y otros quehaceres, con retiro; Bolívar 331, Dto. 5.
COCINERO de restaurant se precisa, calle [illegible] 309. v12
CHICA sirvienta necesito, Universidad 1087, Barracas. v13
COCINERA se necesita con buenas recomendaciones, Pino 3502, Belgrano. v15
COCINERA sin cama, se necesita, Rivadavia 393[illegible] v12
CHICA de [illegible] a 16 años, se precisa; Corrientes [illegible]43. v12
COCINERA cocina sencilla preciso con cama, Carabobo 61, Flores, 50 $. v12
COCINERA para cocina sencilla, se precisa, [illegible] 1702. v12
CHICA de [illegible] a 13 años para cuidar un nene, [illegible] Paseo Colón 828.
COCINERA para Olivos, corta familia [illegible] Evaristo Uriburu 1085.
COCINERO ITALIANO que sepa hacer su oficio, preciso, Martín García 701
COCINERA joven, se necesita, con recomendaciones, Moreno 1919.
CHICA de [illegible] a 13 años, se necesita para un nene, Jufré 569, dep. 2.
COCINERA sencilla y quehaceres, necesito, con hijito, Humberto I 1351.
COCINERA buena, se precisa, corta familia, [illegible] 910, 2o. piso esquina.
COCINERA práctica para colegio se necesita, Belgrano 1166.
COCINERA preciso, práctica para pensión, Mitre 1723.
COCINERA se necesita, Venezuela 3124.
COCINERA práctica pequeña pensión, Corrientes 2006.
COCINERA práctica y otros quehaceres, para corta flia., Beruti 3033.
COCINERA sencilla se necesita, con o sin cama, sueldo 40 $, Gallo 1951.
COCINERA y otros quehaceres, recomendada, se precisa, Bmé. Mitre 1741.
[illegible] para mandados, Viamonte [illegible]
COCINERA con cama, se precisa, Bolívar [illegible]
COCINERA sencilla, con cama, necesito, [illegible] 1408. v13
COCINERA [illegible] quehaceres 3 personas, con recomendaciones, Viamonte 332, dep. 6. v13
COCINERA preciso, comida sencilla, [illegible] Rojas 833, cualquier hora
COCINERA de profesión preciso, pago [illegible] Caracas 487, Flores.
COCINERO práctico, para fonda, se precisa, buen sueldo, Rivadavia 3199. v13
COCINERA se necesita, Conde 736, Belgrano, sueldo 50 $.
[illegible] necesito para lavar, pago 50 [illegible] Santa Fe 3432.
CHICA de 10 a 13 años se necesita para [illegible] Moreno 2274. v13
CHICA de 8 a 10 años, preciso, trato familiar, [illegible] 1620.
COCINERA con cama, se necesita, Juncal [illegible]
COCINERA práctica, recomendada, se necesita, Callao 82, piso 4o.
CHICA de 10 a 14 años necesito, para [illegible] Santa Fe 2417.
COCINERA y mucama preciso, buen sueldo, Moreno 1718.
CHICA para pequeños quehaceres necesito, [illegible] 1980, Dto. 2. v13
COCINERA con cama se necesita, Bacacay [illegible] Flores.
COCINERA se necesita, O'Higgins 1387.
COCINERA o sirvienta, que entienda de cocina italiana, (no española), se necesita, [illegible] 186. v13
CHICA de 14 a 16 años, se precisa, familia alemana, presentarse a la mañana, Giribone 15, Colegiales. v13
COCINERA [illegible]

COCINERA Y ALGUN OTRO quehacer, recomendada, sin cama se necesita para casa pensión, seria, Cerrito 757.
COCINERA y quehaceres para corta familia, hay mucama. Presentarse de 9 a 12 m., Mendoza 3124, Belgrano.
CHICA buena, de 12 años, preciso, pago buen sueldo y mando colegio, Superí 2751, Belgrano.
COCINERA y algún quehacer, o sirvienta, que sepa cocinar se precisa, 45 $, Paraguay 3052. v14
CHICA de 12 a 15 años, precisa matrimonio, sueldo 15 pesos; presentarse de 10 a 12 m., Pueyrredón 1174, Dto. 28.
COCINERA con cama, argentina o italiana, se necesita para corta familia, buen sueldo, San Juan 2419. v13
COCINERA para cocina sencilla y otros quehaceres se necesita, Carlos Calvo 1364. v13
CHICA necesítase, de 12 a 15 años, servicio de corta familia, 20 $, Larrea 1180.
COCINERA buena necesito casa flia., con preferencia mujer formal, Victoria 2736, después de las 10 a. m.
CHICA de 12 a 14 años se necesita para cuidar una nena, Uruguay 643, piso 3o.
COCINERA con cama se necesita recomendada, para corta familia, sueldo 50 pesos; Cabrera 3268. v14
COCINERA joven, soltera, española, aseada, preciso, 45 $, poca flia., San José 484, 10 a 12.
COCINERA joven, limpia, aunque sepa poco, sueldo 45 $, se necesita, Maipú 540, piso 4. v14
COCINERA vasca, práctica, para fonda, se precisa, buen sueldo, Rivadavia 8199. v13
COCINERA y otros quehaceres para poca familia, se necesita con cama y buenas recomendaciones, sueldo 50 $, Venezuela 1230. v12
EN CASA DE MATRIMONIO SOLO, SE necesita una muchacha, Vélez Sársfield 271, dep. D, piso 3o. v13
JAPONES necesito, para ayudante de cocina y limpieza, Granaderos 265. v12
JOVEN para mandados y limpieza, se necesita, con recomendaciones, Santa Fe 4521.
LAVANDERA necesito, calle Charcas número 1063. v13
LAVANDERA se precisa; Salta 661. v12
LAVANDERA PRECISASE, Victoria 1265, 1o., derecha.
LAVANDERA SE PRECISA por mes, Rivadavia 5120.
LAVANDERA por día se precisa, calle Neuquén 1860, dep. 4.
LAVANDERA se necesita, que sepa coser, Estados Unidos 1090.
LAVANDERA se necesita, Alsina 2964.
LAVANDERA para taller se necesita; Rodríguez Peña 1149.
LAVANDERA para hotel preciso por mes, Paseo de Julio 728.
LAVANDERA se necesita, Tacuarí 480.
LAVANDERA competente se necesita, Perú 359, piso 2o.
LAVANDERA se precisa, B. Mitre 746.
LAVANDERA por día necesito, Chile número 1187, p. 1o.
LAVANDERAS buenas preciso, San Juan 1162.
LAVANDERAS competentes, para taller, se precisan, Santa Fe 1558.
LAVANDERA planchadora, con cama se necesita, sueldo 40 $, Colombres 74.
LAVANDERA y otros quehaceres, preciso 2 días por semana, Olleros 2325.
LAVANDERA se precisa, Lavalle 1559.
LAVANDERA se necesita para taller; San Juan 1257.
LAVANDERA de profesión, se of., Montevideo 1054, p. 11.
LAVANDERA se necesita, Cochabamba 786.
LAVANDERA y planchadora se necesitan; 2 días por semana, con recomendaciones, Venezuela 1813, después de las 8.
LAVANDERA, planchadora por día, se necesita. Tratar todo el día, Brasil 1334.
LAVANDERA planchadora de profesión se precisa para casa particular; Serrano 2410, Palermo. Buen sueldo. v12
MUCHACHA de 14 años, se precisa; Carabobo 61, Flores. v12
MUCHACHA ayudar quehaceres corta familia, sueldo 40 $. Loyola 64. v12
MUCHACHA de 12 a 16 años, se precisa; Mompox 1647. v12
MUCHACHA PRECISO, pocos quehaceres, Corrientes 1324.
MUCHACHA PARA quehaceres livianos necesito, Lobos 2205, Flores.
MUCHACHA JOVEN SE PRECISA PARA mucama, Yerbal 2347. v14
MUCHACHA para el servicio se necesita, Crámer 2435.
MUCAMA con recomendaciones se necesita, Uriarte 2130.
MUJER se necesita para todo trabajo, sin cama, Moldes 1466.
MUCAMO o mucama, sin pretensiones, se necesita, 3 de Febrero 2045, Belgrano.
MUCHACHA o sirvienta para quehaceres de casa necesito, Cuba 2977.
MUCHACHA de 13 a 16 años, buen sueldo, preciso, Cabildo 491, Belgrano.
MATRIMONIO se necesita, mucamo y mucama, Sucre 2126.
MUCHACHA SE NECESITA, tratar Membrillar 33, Flores.
MUCHACHA de 10 a 14 años, con sueldo, ropa y casa se necesita, Querandíes 4244
MUCHACHA se precisa, presentarse de 9 a 11, Gallo 750, dep. 6.
MUCAMA necesita matrimonio solo, presentarse a José Ma. Moreno 140. v13
MUCHACHO para limpieza y mandados necesito, Sáenz Peña 190.
MUCHACHA necesita corta familia, Carlos Calvo 2217.
MUCHACHA para corta familia se necesita, Corrientes 2446.
MUCHACHA se precisa; Billinghurst 131, (hay otra).
MUCHACHA para pequeños quehaceres, se precisa; Charcas 1648.
MUCHACHO para mandados se precisa, Charcas 1548.
MUCHACHO de 12 a 14 años, para mandados necesito, San Juan 720.
MUCAMA práctica de casa de pensión, se necesita, sin cama, Arenales 992 v13
MUCAMOS 1o. y 2o. y peón de cocina, se precisan, Moreno 1718.
MUCAMA recomendada, sueldo 40 $, preciso, Venezuela 1961.
MUCAMA recomendada, para corta familia se necesita, Larrea 784. v13
MUCHACHA para todo trabajo preciso, enseño coser; Jufré 110.
MUCHACHO sirvientito se precisa, Lavalle 372.
MUCAMO general, recomendado, se precisa, Falucho 1146.
MUCHACHO se necesita, 20 $, casa y comida, Rivadavia 2467
MUCAMA para sanatorio, se necesita, Lavalle 1750.
MUCHACHO para limpieza, se necesita, Corrientes 3402.
MUCHACHA se necesita, de 8 a 5, sueldo 15 a 20 $, Lavalleja 1684.
MUCHACHA recomendada con cama necesita matrimonio, Maza 972. v13
MUCHACHO de 12 a 14 años, preciso, Boedo 269.
MUCHACHA para ayudar quehaceres necesito, buen trato, Paraná 376, 3 p. v13
MUCAMA necesita matrimonio, Cevallos 411, dep. H.
MUCHACHO de 13 a 15 años, preciso, Bulnes 265.
MUCAMO joven, se necesita, casa de pensión, Tucumán 526.
MUCHACHO de 14 años recomendado, se necesita, Belgrano 2000.
MUCHACHO 12 a 15 años, para limpieza, preciso, Viamonte 668. v13
MUCHACHA de 14 a 16 años necesita matrimonio, E. Unidos 801. v13
MUCHACHA necesito, poco trabajo, Alsina 1496, piso 1o., Dto. 2. v13
MATRIMONIO práctico para cocina de colegio se necesita, Belgrano 1166
MUCHACHO de 13 años, para casa familia preciso, Sarmiento 1464.
MUCHACHO o muchacha se necesita para ayudar quehaceres domésticos; Uruguay [illegible]
MUCHACHA preciso de 12 a 15 años México 2011.
MUJER que sepa cocinar bien, preciso, Av. Mayo 1411, piso 3o.
MUCHACHA se necesita, buen sueldo, Boedo 355, Lomas de Zamora.
MUCHACHO para limpieza y mandados, preciso, Corrientes 2006.
MUCHACHO, peón cocina, se precisa, para pensión, B. Mitre 981.
MUJER por horas, ayudar quehaceres, se precisa, Paraná 280, 2o.
MUCHACHA para pequeños quehaceres, necesito, Montevideo 1644.
MUCHACHO para ayuda de quehaceres, preciso, Catamarca 969.
MUCAMA general con recomendaciones, se precisa, Bmé. Mitre 1741.
MUCHACHA, se precisa, Paraná 537 v13
MUCHACHA para todo trabajo, menos cocina, necesito, Rivadavia 2235.
MUCHACHA de 13 a 14 años, corta familia, Corrientes 3032.
MUCHACHA para todo trabajo, con retiro, se necesita, Bolívar 373.
MUCAMA general, con recomendaciones, se necesita, Ombú 29.
MUCHACHA necesito, para ayudar, matrimonio solo, Sarmiento 2702.
MUJER para la limpieza, con retiro, se precisa, Cevallos 653.
MUCAMA [illegible]

MUCAMA para corta familia, sepa planchar, necesito, Victoria 964, 3o.
MUCHACHO necesito para limpieza y mandados; Rivadavia 2937.
MUCHACHA práctica para matrimonio se necesita con cama; Humberto I 2165.
MATRIMONIO para limpieza y cocina se necesita; Viamonte 1564.
MUCHACHO se precisa de 14 a 16 años, Defensa 1128.
MUCHACHA o sirvienta se precisa, para corto servicio, Billinghurst 1060.
MUCHACHA para el cuidado de un niño, se precisa, San Juan 2353.
MUCHACHO de 12 a 14 años, se precisa para quehaceres, Rivadavia 6333.
MUCAMO, se precisa, Av. de Mayo 860.
MUCHACHA sirvienta, se precisa, Valle 2874, (plaza Italia).
MUCHACHA de 13 a 15 años necesito, Pavón 2555.
MUCHACHA preciso, con o sin cama, Castro Barros 994.
MUCAMA se precisa, Güemes 3738.
MUCAMA se necesita con recomendación, tratar Tacuarí 672.
MUCHACHA para compañía y quehaceres, nec., Olleros 3237, Colegiales. v13
MUCAMA con cama y recomendación, se necesita, Callao 194, piso 1o.
MUCAMA de comedor se necesita, Santa Fe 3770.
MUCHACHO de 12 años, se necesita para mandados, Lima 163.
MUCHACHA para familia se precisa, Sarandí 1194.
MUCHACHA para quehaceres, p. sin cocinar ni planchar, Sgo. del Estero 324.
MUCHACHA para servicio matrimonio se necesita; Bogotá 47, Dto. 5.
MUCAMA general se necesita con recomendaciones, Alsina 451.
MUCHACHA para servicio de dos personas, preciso, Cangallo 2464.
MATRIMONIO para todo servicio preciso, Bulnes 1817.
MUCHACHA preciso para servicio de matrimonio solo, S. del Estero 162.
MUCHACHA o sirvienta, se necesita, Defensa 1086.
MUCAMA general con recomendaciones, se precisa, sueldo 35 $, Moreno 411, 2o. piso
MUCHACHA 16 años, se necesita para casa de familia, Tucumán 1763.
MUCAMA se necesita, para corta familia, Lima 1025.
MUCHACHA o sirvienta preciso, Corrientes 3989, dep. 1.
MUCAMA joven para matrimonio se necesita, Andes 148.
MUCHACHITO trabajo liviano necesito, Independencia 1674
MUJER de 7 a 12 m. se necesita para acomodar, Cangallo 1980, dep. F.
MUCHACHA 14 años necesito para niñera, S. del Estero 1632.
MUCHACHO se precisa, se paga buen sueldo, Corrientes 2811.
MUCHACHA para corta familia se necesita, Garay 1778. v13
MUCAMA general con recomendaciones, se precisa, Rivadavia 1479, piso 5o.
MUCHACHA de 11 a 16 años, se precisa, Rivadavia 2421, dep. 6. v13
MUCHACHA para ayudar pequeños quehaceres, preciso, Moreno 2575. v12
MATRIMONIO se necesita, cocinera y peón de patio, Yerbal 2238. v12
MUCAMA general, con cama, se necesita, Billinghurst 384. v12
MUCHACHO de 13 a 14 años de edad, se precisa, San Juan 1901. v12
MUCHACHO de 13 a 15 años para matrimonio, preciso, Paseo 1158. v12
MUCHACHA se necesita para matrimonio, trato familiar, Gascón 930. v12
MUCAMA o sirvienta con recomendación, se necesita, Perú 1236. v12
MUCHACHA de 12 a 16 años se necesita, Belgrano, Olazábal 1993. v12
MUCAMA argentina, se necesita, Viamonte 1482. v12
MUCHACHA para corta familia, se precisa, Córdoba 2752. v12
MUCHACHA corto servicio se precisa, Boedo 79. v12
MUCHACHA de 12 a 14 años se necesita, Independencia 620, dep. 1o. v12
MUCAMA se precisa, Sud América 691, Flores. v12
MUCHACHA al servicio de corta familia, preciso, buen sueldo, Independencia No. 2189. v12
MUCAMA con buenas recomendaciones, para matrimonio solo, precísase, José Hernández 2020 v12
MUCHACHA, se necesita para ayudar en los quehaceres, sueldo 25 $, Las Heras 1965. v12
MUCHACHA para todo trabajo menos cocina, se necesita, familia de tres personas, buen sueldo, Chile 672. v12
MUCHACHA se precisa para todo servicio menos cocina, sueldo 25 $, inútil sin recomendación, Rivadavia 6083. v12
MUCHACHA para todo servicio, necesítase, 11 de Septiembre 1579 (Belgrano), se paga el tranvía. v12
MUCHACHA para señora sola, necesito, Matheu y Ayacucho, Villa Amalia, San Martín, U. T. 194. v12
MUCAMO de comedor, necesita, con cama y recomendado, Colegio Inglés, Melián 1880, Belgrano. v12
MUCHACHA para ayudar quehaceres de matrimonio se necesita, 3 de Febrero 789, esquina Maure. v12
MATRIMONIO o señora sola se le da pieza en cambio de pequeño quehacer; Gorriti 6002. v13
MUCHACHO SE NECESITA para medio día de 12 a 14 años, sueldo de 10 a 12 pesos, Moreno 1220.
MUCAMA Y PEON DE COCINA SE precisan para colegio, 40 $ cada uno, Azcuénaga 1054.
MUJER o muchacha necesito para ayudar quehaceres de corta familia, por horas, Bacacay 3326.
MATRIMONIO para todo servicio de corta familia se necesita, sueldo 50 $, Amenábar 1822.
MUCAMA para adentro, trabajadora, con recomendación, precísase, sueldo 40 $, tratar de 2 a 4, Azcuénaga 1031.
MUCHACHA necesita matr. decente, poco trabajo, trato familiar y 30 $, Salta 607.
MUCHACHO preciso de 15 años, para limpieza, con casa, comida, 35 $, Avenida de Mayo 570, 8 a 9 p. m.
MUCHACHA joven se necesita para ayudar quehaceres de casa, Victoria 959, dep. 1.
MUCHACHA práctica y seria para pensión inglesa, se necesita; San Martín 312, 3er. piso. v13
MUCAMA se necesita, soltera, para comedor; inútil sin recomendación, de 9 a 10, Callao 930.
MUCHACHA de 15 a 16 años para ayudar en ocupaciones de mucama, oc. Viamonte 1376, 1in. después de la 1.30 p.m.
MUCHACHA recomendada, todo trabajo necesítase, sueldo 40 $, Talcahuano [illegible], dep. 15. v13
MUCAMA general, soltera, con recomendación, se necesita, Callao 930, de 9 a 10.
MUCHACHO ayudante de portero, en casa de departamentos, se necesita, Juncal 1958.
MUCAMA y peón de limpieza, recomendados, con cama, se precisan, Sarmiento 1353, 2o.
MUCHACHA buena, necesítase, para matrimonio solo, casa chica, buen trato, Pringles 308.
MUCHACHA se necesita para mandados y pocos quehaceres, hay cocinera, buen sueldo, Vidt 1708, esq. Paraguay.
MUCAMA para comedor y dormitorios necesito, Sarmiento 1937, tratar de 9 a. m. en adelante.
MUCAMA, sueldo 40 $, se necesita, Nueva York 4250, Villa Devoto, tranvía 35 y 56 en la esquina.
MUJER para ayudar a los quehaceres domésticos, medio día, Entre Ríos 1928, 1er. piso.
MUCAMA para matrimonio solo, con recomendaciones, se precisa, Sáenz Peña 160.
MATRIMONIO con nenita, necesita chica para quehaceres domésticos, Malabia 1687, dep. 5.
MUCHACHA de 14 a 15 años, para cuidar niños, presentada por sus padres, se precisa, Venezuela 1961.
MUCHACHA de 10 a 12 años para pequeños quehaceres, se precisa, Almirante Brown 748, dep. 10.
MUJER cocina sencilla, pequeños quehaceres, buen sueldo, se necesita, Gascón 328.
MUJER DECENTE necesito unas horas por la mañana, otras por la tarde, trabajo liviano, Crámer 1964, de 8 a 2 p. m. v12
MUCHACHA para ayudar a los quehaceres de una casa, se exigen referencias, hay cama, Flores 43, nace en Río de Janeiro, a 2 cuadras de Rivadavia. v12
MUCHACHA muy limpia se necesita, para el servicio de matrimonio solo, se da buen trato, tratar de 9 a 12, Entre Ríos 2009. v13
MUCHACHA se necesita para matrimonio solo y que conozca los quehaceres de casa; Victoria 1131, 3o., izquierda, de 1 1|2 a 3. v12
MUCAMA de comedor, bien recomendada, persona seria, para corta familia, se paga buen sueldo, tratar de 9 a 11, C. Pellegrini 1318.
MUJER, se precisa de 7 a 3, para ayudar en todos los quehaceres de la casa, corta familia, se exigen buenos informes, sueldo 30 $, Rawson 1015, después de las 4 p. m.
MATRIMONIO recomendado, para estancia cerca, cocinera y mucamo, se prefiere italiano, tratar después de las 10 a. m., C. Pellegrini 1334.
MUCHACHA de 12 a 15 años para quehaceres livianos de dos personas [illegible]

MATRIMONIO joven, mucamo competente y lavandera que sepa planchar se necesita para hotel; C. Pellegrini 248.
MUJER formal, de 40 a 50 años, que sepa coser y planchar, no lava, precisa corta familia; tratar de 9 a 12 m., Larrea 1064.
MUCHACHA de 12 a 15 años, para quehaceres domésticos, en casa de matrimonio solo, se precisa, ocurrir Alsina 1431, de 10 a. m. en adelante. Deberá presentarse con la madre; sueldo 20 $, casa y comida.
NIÑERA se necesita, sueldo 50 pesos, Rivadavia 3930. v13
NECESITO OFICIALA DE FANTASIA, Junín 519.
NIÑERA para nene 2 años, preciso, sueldo 30 $, Piedras 905.
NIÑERA joven, con informes, necesito, 35 $, Belgrano 1663, 1er. piso.
NIÑERA joven, recomendada se precisa; C. Pellegrini 210, 1er. piso.
NIÑERA, sueldo 35 pesos, se necesita, Varela 169, Flores.
NECESITO 2 sirvientas sepan cocinar, para campo, S. del Estero 1632.
NECESITO sirvienta que sepa algo de cocina, 45 $, Bolívar 1329.
NECESITO sirvienta para todo trabajo, señora sola, Paraguay 1009, piso 3o., izquierda.
NECESITO UNA niña de 12 a 13 años, para matrimonio, sueldo 15 $; Córdoba 3840. v12
PEON de cocina, práctico, preciso, 30 pesos, casa y comida, Venezuela 1035 v12
PEON de cocina, se necesita, que sea competente, Rivadavia 5702. v12
PEON de cocina se necesita, Soler 3999. v12
PEON PRACTICO de cocina se precisa, Paseo Colón 713.
PEON DE PATIOS SE NECESITA, Lavalle 1750.
PEON CABRERO chata 60 $, mantenido, necesito, Zuviría 345.
PEON DE COCINA con cédula necesito, práctico, Alsina 294.
PEON de cocina, trabajo liviano se precisa; Sáenz Peña 420.
PEON de cocina, se precisa; Sarmiento núm. 1402.
PEON de cocina, joven se precisa para hotel; C. Pellegrini 248.
PEON de cocina preciso; Sáenz Peña 345, al fondo.
PEON de cocina se precisa, Paseo de Julio 344.
PLANCHADORAS y lavanderas, se precisan, Rioja 1918.
PEON para limpiar patios, de 8 a 12, precísase, sueldo 30 $, Azcuénaga 1031, tratar de 10 a 12.
PORTERO para escritorios se necesita, dar referencias, sueldo 60 $, B. Mitre 742.
PORTEROS de buena presencia, recomendados, preciso para biógrafo, Cangallo 771.
PEON de cocina, con cama y recomendado necesita Colegio Inglés, Melián 1880, Belgrano. v12
SE NECESITA chica para los quehaceres sueldo 15 $, Serrano 1062. v12
SIRVIENTA que sepa de cocina se necesita, Ayacucho 1457. v12
SIRVIENTA que entienda de cocina, se necesita, Corrientes 4580. v12
SIRVIENTA para servicio de matrimonio, necesito, Sáenz Peña 469, dep. 4. v12
SIRVIENTA con cama, menos cocina, sueldo 40 $, Santa Fe 5041, se prec. v13
SIRVIENTA se necesita, calle Pinzón número 1012, buen sueldo. v13
SIRVIENTA joven, honrada, 30 a 35 $, preciso, Santa Fe 1219. v12
SIRVIENTA se necesita, Tucumán 2350, piso 1o. v13
SIRVIENTA que entienda cocina se necesita, sueldo 50 $, Gallo 889. v12
SIRVIENTA se necesita, para matrimonio 35 a 40 $; Melo 2584.
SIRVIENTA necesita matrimonio, poco trabajo, Belgrano 3328, 1er. piso. v13
SE PRECISA muchacha o sirvienta joven, con cama, pasaje Coronela 101, Caballito
SIRVIENTA, muchacha, necesito, entienda algo cocina, sin lavado, Directorio 2771.
SIRVIENTA que sepa cocinar se necesita, Bacacay 2176, Flores.
Señora, 4 DIAS POR SEMANA SE NEcesita, Av. La Plata 466.
SIRVIENTA todo servicio se necesita, Mercedes 74, (alt. Rivadavia 4950).
SIRVIENTA para todo trabajo se necesita con o sin retiro, Libertad 116, 2o. p. izq
SIRVIENTA se necesita, Cerrito 154.
SIRVIENTA que entienda de cocina se precisa; Larrea 1082.
SIRVIENTA para corta familia se necesita; José M. Uriburu 250.
SIRVIENTA seria se precisa; Rivadavia 1101.
SIRVIENTA recomendada que sepa cocinar preciso; Liniers 41.
SIRVIENTA se necesita; Alsina 1743, departamento 3.
SIRVIENTA por la tarde se necesita; Matheu 937.
SIRVIENTA que sepa algo de cocina se necesita; Moreno 1750.
SIRVIENTA que entienda de cocina, se necesita, Venezuela 2920.
SE NECESITA sirvienta, todo trabajo con retiro, 30 $, Venezuela 1650.
SIRVIENTA joven, española, precisa corta familia, 40 a 45 $, Pedernera 183. v13
SIRVIENTA se necesita, Soler 3693, sueldo 45 a 50 $. v13
SIRVIENTA para matrimonio preciso, Fray Cayetano 51, plaza Flores. v13
SIRVIENTA se necesita para todo servicio, 40 $, San Juan 2964.
SIRVIENTA todo trabajo, se necesita, Venezuela 1334.
SIRVIENTA que sepa cocina, tres personas, 40 a 50 $, Donato Alvarez 851.
SIRVIENTA seria para todo trabajo, se necesita, Belgrano 2020.
SIRVIENTA que sepa de cocina preciso, 30 $, Garay 2894. v13
SIRVIENTA buena para todo trabajo, buen trato y c. retiro, Belgrano 438, 4o.
SIRVIENTA joven sin cama, todo servicio, preciso, Bolívar 167, 1o., 1a.
SIRVIENTA, se precisa para medio día, San José 340.
SIRVIENTA recomendada, se necesita, todos quehaceres, buen sueldo, Libertad 417
SIRVIENTA que sepa de cocina necesito; Muza 1036. v13
SIRVIENTA joven para corta familia se precisa, Laprida 950. v14
SIRVIENTA para medio día se necesita; Entre Ríos 1029.
SIRVIENTA que sepa cocinar se necesita; Uruguay 856.
SIRVIENTA joven, preciso, de 8 a 5, 25 pesos, Andes 1682.
SIRVIENTA sin cama se precisa; Charcas 3651
SIRVIENTA para cocina sencilla y otros quehaceres, prec., Thames 2156. v13
SE NECESITA sirvienta para familia de 3 pers. mayores, Corrientes 1219. v13
SE NECESITA sirvienta, todos quehaceres matrimonio solo, Andes 223.
SIRVIENTA se necesita, Loria 562.
SIRVIENTA para algunos trabajos, hay otra 45 $, preciso, Ombú 480. v13
SE NECESITA una muchacha de 15 a 16 años, Junín 580. v13
SIRVIENTA se necesita medio día, Gallo 1961.
SIRVIENTA poco trabajo, con retiro, necesito, Rodríguez Peña 61. v13
SIRVIENTA necesito, todo trabajo menos cocina, Sarmiento 1881
SIRVIENTA necesítase para todo trabajo, Ayacucho 932.
SIRVIENTA se precisa, Entre Ríos 1282.
SIRVIENTA, que sepa cocinar, se necesita, Rivadavia 2236.
SIRVIENTA seria, con retiro, necesito, Bolívar 321, dep. 5.
SIRVIENTA o mucama, 18 años, se precisa, 35 $, Perú 358, dep. D. v13
SE PRECISA muchacha de 14 a 16 años, Perú 372, 2o. derecha.
SE NECESITA una lavandera por mes o por día, Paraná 373.
SIRVIENTA se necesita, poco trabajo, buen sueldo, Córdoba 3873.
SIRVIENTA se necesita, Belgrano 3365. v14
SIRVIENTA se necesita para corta familia, Directorio 184. v24
SIRVIENTA se necesita que entienda de cocina para corta familia, Sarandí 40.
SIRVIENTA para matrimonio, se precisa, Acevedo 1705
SIRVIENTA, se necesita $ 40, Sáenz Peña 616.
SIRVIENTA, se necesita para ayudar quehaceres, Iriarte 1849, Barracas.
SIRVIENTA para todo trabajo, se necesita, Salguero 534
SE PRECISA un mucamo, Av. de Mayo 1296.
SE PRECISA un mucamo de comedor, Av. de Mayo 1298.
SE PRECISA una mucama, Av. de Mayo 1298.
SE PRECISA mucamo de comedor, Av. de Mayo 860.
SE PRECISA una mucama, Av. de Mayo 860.
SIRVIENTA se precisa, para todo trabajo, Santa Fe 4069. v13
SIRVIENTA y mujer p. lavar y planchar, necesito, E. Ríos 1758 v13
SIRVIENTA se necesita, con retiro, para corta familia, Humberto I 2835.
SIRVIENTA se precisa, Rivadavia 958. v13
SIRVIENTA formal, se necesita, México 577, 2o. piso, de 2 a 4. v13
SIRVIENTA para corta familia, se precisa, Sarmiento 2651. v13
SIRVIENTA joven, se necesita, con cama [illegible]

SERVICIO DOMESTICO PEDIDO

SE NECESITA lavandera 3 días por semana, Sarmiento 907, 2o. piso.

SIRVIENTA para todo trabajo y que sepa cocina, 35 a 40 $, Charcas 1467. v14

SIRVIENTA joven con buenos informes se precisa, San Juan 3194.

SIRVIENTA preciso, sepa poco cocina, sin retiro, 40 $, Rivera 678.

SIRVIENTA para todo trabajo, se precisa, Montes de Oca 386.

SIRVIENTA sin pretensiones, para medio día, corta familia, preciso, Larrea 1491.

SE NECESITA peón de cocina, práctico, Chile 326.

SIRVIENTA que entienda de cocina, se precisa, Independencia 1538, 3er. piso.

SIRVIENTA joven preciso, sueldo 35 $, San Pedrito 126. v13

SE PRECISA cocinera sencilla, corta familia, B. Mitre 2230.

SIRVIENTA preciso, sueldo 35 $ que sepa cocinar, R. Peña 593.

SIRVIENTA se necesita para corta familia, Pavón 1490, Avellaneda.

SIRVIENTA se necesita para matrimonio solo, todo trabajo, Salta 2048.

SE PRECISA cocinera con buenas recomendaciones, con retiro, S. José 386.

SE PRECISA sirvienta, presentarse después de las 12, Bogotá 2454. v13

SIRVIENTA para matrimonio, se necesita, Venezuela 3424.

SIRVIENTA que entienda algo de cocina, necesito, Isabel la Católica 167.

SIRVIENTA para todo trabajo, necesito, sueldo 40 $, con retiro, Pasco 859.

SIRVIENTA para corta familia, se necesita, sueldo 40 a 45 $, Rivadavia 2219.

SIRVIENTA necesito para todo trabajo, Rivadavia 3069. v13

SE NECESITA una muchacha, Pozos 334.

SEÑORA preciso para quehaceres familia, con retiro, Chile 1748.

SIRVIENTA o muchacha se necesita, calle Uriarte 1830.

SE NECESITA sirvienta para todo trabajo, sueldo 45 $, Pozos 465.

SIRVIENTA para todo trabajo menos cocina, sueldo 45 $, necesito, Chile 1043.

SIRVIENTA se necesita, Cochabamba 579.

SIRVIENTA se necesita, que sepa cocinar, Alvarez 2590.

SIRVIENTA o muchacha, se necesita, casa seria, Tacuarí 1251. v13

SIRVIENTA PARA MATRIMONIO SOLO se precisa, Cangallo 3632. v13

SIRVIENTA PARA COCINA sencilla necesito, 40 $, Avellaneda 2106. v13

SE NECESITA SIRVIENTA, sueldo 45 $, P. Unidas 1579.

SIRVIENTA JOVEN PARA TODO TRAbajo para matrimonio solo, Rivera 1064

SE NECESITA sirvienta formal que entienda de cocina, Obligado 2758. v13

SIRVIENTA se precisa en Belgrano, calle Sucre 3010, esq. Conesa. v13

SIRVIENTA necesito, sueldo $ 45, Girbone 235, tranvías 95, 96 y 97.

SIRVIENTA se necesita, sueldo 50 $, General Paz 1719, Belgrano.

SIRVIENTA para todo servicio se precisa, Amenábar 822.

SE NECESITA SIRVIENTA PARA corta familia, Almirante Brown 1220.

SIRVIENTA Y MUCHACHA se necesitan, Almirante Brown 1079.

SIRVIENTA todo trabajo, buen trato y 30 $, necesito, Zuviría 845.

SIRVIENTA joven que entienda cocina, sueldo 40 $, Gavilán 473. v13

SIRVIENTA se necesita, Belgrano, Olazábal 1993. v12

SIRVIENTA seria p. matr. solo c. cama, sep., escr. Pellegrini 622, 45 $. v12

SE PRECISA sirvienta. 40 $. y pieza; calle Junín 519. v12

SE NECESITA sirvienta, se prefiere vasca; Chile 326. v12

SIRVIENTA se necesita, corta familia; Franklin 1370, Flores. v12

SIRVIENTA general, recomendada, precisa sra. sola, Moreno 558, depto. 15. v12

SIRVIENTA se necesita, Talcahuano 362, 4o. piso. v12

SE PRECISA una sirvienta que sepa cocinar, Esmeralda 329. v13

SIRVIENTA con cama, se precisa, 3 de familia, 35 $, Matheu 1730. v12

SIRVIENTA que entienda cocina, personas mayores, sueldo 40 $, Pozos 33. v12

SIRVIENTA se necesita, buen sueldo y trato, Independencia 2769. v12

SIRVIENTA que entienda de cocina, corta familia, Victoria 2591, depto. A. v12

SIRVIENTA, se precisa bien recomendada, Segurola 276. v12

SIRVIENTA con cama, se necesita, 50 $, corta familia, Ecuador 434, de 1 a 3. v12

SE NECESITA niñera, Cangallo 876, piso 2o. v12

SIRVIENTA por unas horas al día se necesita, Estados Unidos 2643. v12

SIRVIENTA todo trabajo, en casa señora sola, buen sueldo y poco trabajo, Larida 1362, dep. 8.

SIRVIENTA se necesita para corta familia; hay cocinera; sueldo 35 $. Brandsen 1840. v12

SIRVIENTA menos cocina, se necesita, Sarmiento 971, de 7 a 8, dep. B, 1er. piso. v12

SIRVIENTA general, competente, que entienda de cocina, se necesita, Juramento 2080. v12

SIRVIENTA CON CAMA, QUE SEPA cocinar necesito, sueldo $ 60, Sarmiento núm. 1842. v13

SIRVIENTA CON CAMA, todo servicio, matrimonio solo necesita, Bacacay núm. 3240. v13

SIRVIENTA PARA TODO trabajo se precisa, cocina sencilla, corta familia, Boedo 867.

SIRVIENTA SE PRECISA para matrimonio, Rivadavia 1239, dep. O, después de las 12.

SE NECESITA sirvienta que entienda de cocina, se paga buen sueldo, Cabildo 2324.

SIRVIENTA PARA poca familia sin chicos se necesita, Bolivia 899, almacén, Flores.

SIRVIENTA que entienda de cocina y quehaceres se necesita, hay mucama, Sud América 285, Flores.

SIRVIENTA JOVEN se necesita que sepa algo de cocina, para matrimonio; Almirante Brown 1039, 2o. piso. v13

SIRVIENTA que sepa algo de cocina se necesita para solo dos personas, Rivadavia 2460, 1er. piso.

SIRVIENTA trabajadora c. recomendación, p. todo servicio que sepa cocinar p. matrimonio; Chacabuco 75.

SE PRECISA chica para atender nenita por las tardes, sueldo 15 $, Moreno 1326, dep. 18.

SIRVIENTA que entienda algo de cocina, para todo trabajo necesita matrimonio solo, buen sueldo, Esmeralda 873.

SIRVIENTA que sepa cocinar se necesita para corta familia, buen sueldo; Solís 306, piso 3o.

SIRVIENTA para todo trabajo se necesita casa de familia, 25 de Mayo 674, depart. 3. v13

SIRVIENTA para todo trabajo, que entienda de cocina, sin cama, necesito, sueldo 35 $, Pavón 3076.

SIRVIENTA, se necesita para el servicio de 2 personas, que entienda de cocina, con cama, Moreno 1218.

SIRVIENTAS, se necesitan dos, una que entienda cocina y otra para todo quehacer, recomendadas, México 1714, 4o. p. d. 10.

SIRVIENTA recomendada para todo trabajo, que entienda de cocina para matrimonio preciso; C. Pellegrini 310, p. 10

SE NECESITA matrimonio recom., cocinera y quehaceres, portero, Cangallo 1053, piso 4o.

SIRVIENTA, entendiendo algo de cocina únicamente, joven, recomendada, sueldo 45 $, necesito, Maipú 812, de 9 a 12.

SIRVIENTA para todo trabajo se necesita, Paraná 278, dep. 2, personas mayores, madre e hija.

SIRVIENTA general se precisa que entienda algo cocina para corta flia., se da cama, 40 $, San Juan 3078. v13

SIRVIENTA para todo trabajo necesito, hay poca familia, Sáenz Peña 474, 1er. piso, dep. B.

SIRVIENTA para todo trabajo casa de matrimonio solo, se necesita en Ombú 279, de 8.30 a 4 p. m.

SIRVIENTA, que sepa cocinar, se necesita, para matrimonio solo, Convención 881, Flores, sueldo 40 $. v13

SIRVIENTA que sepa cocinar, para corta familia, se necesita, buen sueldo, Ramón Falcón 2174, Flores. v13

SIRVIENTA se necesita para todos servicios en corta familia inglesa, de 16 a 18 años, Sarmiento 788. v13

SIRVIENTE de 16 años, se necesita, recomendado, sueldo 30 $. Juncal número 2176. v13

SIRVIENTA que sepa cocinar, matrimonio solo necesita, 45 $, Alsina 1268, depart. C.

SIRVIENTA formal, con referencias, para todo trabajo, en casa de corta familia, preciso, con cama, Salguero 714. v14

SIRVIENTA se necesita, para atender una nena de 3 años y otros pequeños quehaceres, Charcas 2191.

SIRVIENTA para todo servicio, se necesita, matrimonio con 2 chicos, buen sueldo, Paraguay 2228. v14

Señora PARA LAVAR y ayudar a otros quehaceres, se necesita, por día, en corta familia, Ayacucho 335.

SIRVIENTA, medio servicio, para matrimonio necesita, Independencia 4048, dep. 10.

SEÑORA PARA ARREGLO DE HABITAción, 3 veces por semana, se necesita Cartas a A. B.; Cangallo 2074. v12

SIRVIENTA se necesita o muchacho para limpieza de casa de pensión, Belgrano 488, 1er. piso. v12

SIRVIENTA para 2 personas, que sepa cocinar, preciso, Lima 1008, 2o. p. der. v13

SERVICIO DOMESTICO PEDIDO

SIRVIENTA necesito para matrimonio, buen sueldo; Cangallo 3045, Dto. 22. v12

SIRVIENTA para todo servicio se necesita, Burela 2095, Villa Urquiza. v14

SE NECESITA MUJER PARA MEDIO día ocuparse servicios de casa de familia; Ramón Falcón 2719.

SIRVIENTA para todo trabajo que entienda de cocina necesito, Herrera No. 1566. v13

SIRVIENTA recomendada que entienda bien de cocina, corta familia, hay mucama se necesita, Juncal 2699. v13

SE PRECISA matrimonio, él para peón y ella para arreglar piezas y otros quehaceres, tratar Rivadavia 1078. v12

SIRVIENTA para todo trabajo menos cocinar, se necesita, sueldo 45 $, calle Freyre 1740, Belgrano. v13

SIRVIENTA joven, que sepa algo de cocina, se necesita, sueldo 50 $, Carabobo 385, Flores. v12

SE NECESITA muchacha de 15 a 18 años para servicio de corta familia; Entre Ríos 1408. v13

SE NECESITA mucama y cocinera, para establecimiento, hombres solos, tratar Soler 4546. v13

SIRVIENTA para corta familia, que entienda algo de cocina, se precisa, calle Córdoba 1752. v12

SIRVIENTA se necesita, para todo trabajo, tratar Méndez de Andés 1646, Flores. v12

SIRVIENTA necesito para todo trabajo, para matrimonio, Las Heras 2418, departamento 11. v12

SIRVIENTA seria se precisa para todos servicios, que sepa cocina sencilla, sueldo 40 $, Lavalle 1167. v12

SIRVIENTA formal para matrimonio, que entienda la cocina, no lava ropa, se precisa, Gurruchaga 2159, depto. F., tres cuadras de la plaza Italia.

SIRVIENTA joven, recomendada, se necesita, limpieza cocina y otros quehaceres, sueldo 40 a 50 pesos, Montevideo 236. v12

SOLICITO UNA mujer, para cocina y otros quehaceres de casa, sueldo 50 $ mensuales, Avda. de Mayo 1430, primer piso derecha. v12

TACUARI 421—Sirvienta para todo trabajo necesito. v12

SERVICIO DOMESTICO OFRECIDO

AMA se ofrece, para criar con biberón; Pasco 1043. v13

AMA se ofrece para criar en su casa, buena leche, Cochabamba 2339. v13

AMA se ofrece, criar en su casa, Carlos Calvo 1674.

AMA se ofrece, por día, en su casa, Melo 2718.

AMA se ofrece, con buena leche y bien certificado, Lavalle 771. v14

AMA con leche de 6 meses se ofrece, Del Tigre 3872, Nueva Pompeya. v14

AMA de leche, argentina, se ofrece para casa del niño, Corrientes 1170, pieza 5.

AMA, se ofrece, primeriza, con leche abundante de 3 meses, Cangallo 1686. v13

AMA se ofrece para criar niño en su casa, Cochabamba 681.

AYUDANTE de cocina bien práctico se ofrece, Paraguay 623. v13

AMA se ofrece, leche de 4 meses, abundante, tiene certificados, México 1564.

AMA, LECHE de 3 meses se ofrece criar en su casa; Córdoba 2342. v14

AMA DE leche de 5 meses se ofrece por horas, Guayaquil 1124. v13

AMA DE LECHE SE FRECE, tres veces al día; Loyola 591. v12

AMA se ofrece, para criar en su casa, leche de 5 meses, Godoy Cruz 1463. v12

AMA sin chico, se ofrece con leche de una semana, para criar en su casa, Suárez 652. v12

AMA joven con leche de 3 meses, sin chico, se ofrece, Olavarría 474, Quilmes. v12

AMA de leche vascoespañola se ofrece para criar en su casa, Río de Janeiro 1680. v13

AMA joven, buena presencia, leche de 40 días se ofrece, recomendada, Lavalle 3461. v12

AMA CON LECHE de 2 meses, ofrécese buena y abundante, con recomendaciones; Chile 864, p. 31. v12

AMA se ofrece, para casa del niño, zurcidora, para hotel o casa de familia, Malabia 2177. v12

AMA recomendada, se ofrece, para criar chico con biberón o grandecito, Belgrano 2435, pieza 6. v12

AMA CON leche de 9 meses, se ofrece, para criar en su casa, Paseo de Julio 1080. v13

AMA primeriza, leche de 4 meses, abundante, joven, se of. para casa del niño, Valentín Gómez 2420. v12

AMA se ofrece, para cuidar chico en casa, con ropa, de 25 a 30 $, Cochabamba 2339, pieza 15. v15

AMA española se ofrece para criar en casa del niño o dar pecho por horas, con leche de 46 días, abundante, Rivadavia 1985, pieza 17. v12

COCINERA argentina, con recomendaciones, se ofrece, S. Salvador 3957. v13

COCINERO formal, lombardo, se ofrece restaurant, Lezica 4436, Caballito. v12

COCINERA y mucama, se ofrece, de buena presencia, Belgrano 2234. v12

COCINERA joven, se ofrece, para corta familia, Belgrano 3027. v12

COCINERA se ofrece para cocina corta familia, Amenábar 2611. v14

COCINERA se ofrece, con retiro, Bolívar 731, pieza 5.

COCINERA para todo trabajo se ofrece; calle Chile 1552. v13

COCINERA italiana, de profesión se of., va al campo, P. de Julio 1366. v13

COCINERA de profesión, formal se ofrece, sueldo de 60 a 70 $; Junín 1252.

COCINERA se ofrece para cocina sencilla, sin pretensiones, Paraguay 1044.

COCINERA limpia, sencilla se ofrece recomendada, honrada, Tucumán 1622.

COCINERA, se ofrece recomendada, Cangallo 1020, 2o. izq. v13

COCINERA y mucama con recomendaciones, se ofrece, Chile 1062, dep. 2.

COCINERO italiano, se ofrece, fonda, México 1515.

COCINERA y mucama madre e hija, se ofrecen recomendadas, E. Unidos 1665.

COCINERA y mucama se ofr., recomendadas, E. Unidos 1721. v13

COCINERA se ofrece, competente, sueldo 60 $, Azcuénaga 1192.

COCINERO italiano, se ofrece, para fonda y restaurant, Córdoba 3149. v13

COCINERA se ofrece, con buenos informes, Tacuarí 725.

COCINERA competente, vasca, se ofrece, suplenta o efectiva, Perú 551.

COCINERA se ofrece, Pichincha 116.

COCINERA seria y trabajadora, se ofrece, Melo 2718.

COCINERA argentina, con hija de 16 años, ofrécese, Paraná 662.

COCINERA para corta familia se ofrece, Río Bamba 73.

COCINERA madrileña, competente, ofrécese, Lima 23.

COCINERA formal, sabe oficio, entiende de postres, Salta 330. v13

COCINERA y mucama se ofrecen, con buenas recomendaciones, Córdoba 1693.

COCINERA, se ofrece, Montevideo 358.

COCINERA se ofrece, San Juan 1266.

COCINERA se ofrece, cocina sencilla, Independencia 665.

COCINERA práctica, con recomendaciones se ofrece, Tacuarí 226.

COCINERA argentina, se ofrece, a corta familia, con retiro, bien recomendada, Constitución 3446. v12

COCINERO especialista en su ramo, para hotel, pensión o casa particular, busca empleo, Standil, 25 de Mayo 447. v13

COCINERA o sirvienta se ofrece que entiende bastante de cocina para corta familia San Juan 945. v12

COCINERA y mucama se ofrecen, juntas, para ciudad o campo, tienen buenas recomendaciones, G. Hornos 779. v13

COCINERA CON buenos informes, sueldo 60 a 70 $, italiana, se ofrece, con cama, Cuenca 76, Flores.

COCINERA italiana se ofrece, cocina sencilla, con retiro a su casa; Independencia 1569. v13

COCINERA competente para corta familia, se ofrece con buenas recomendaciones; Julio 1072, familia extranjera.

COCINERO francés se ofrece, competente, campo o ciudad, sueldo módico, A. N., Libertad 336.

COCINERA seria, se ofrece, para corta familia y algún otro quehacer, Sgo. del Estero 1369

COCINERA y mucama se ofrecen para corta familia, con recomendaciones, Salguero 1163.

COCINERA se ofrece, para corta familia, con recomendaciones, conoce cocina francesa, Bolívar 766.

COCINERO italiano, ofrécese fonda, restaurant, ciudad o campaña, 50 $, carta o personalmente, Humberto I 463.

COCINERA se ofrece, sabe amasar y postres, o por medio día, o suplenta; calle Tucumán 1086, pieza 6

COCINERA para cocina sencilla se ofrece y otros quehaceres livianos, con buenas recomendaciones, B. Mitre 2583.

COCINERA recomendada se ofrece con chico de 14 años, con retiro, Larrea 732. v13

CHICA de 13 años, se ofrece, para matrimonio solo, con o sin cama, Chile 812, pieza 19

COCINERA se ofrece, para cocinar y otros quehaceres, con recomendaciones, Pichincha 1060.

COCINERA de profesión, joven, se ofrece, buenos informes, Belgrano 2588, panadería. v13

COCINERA española se ofrece, sueldo 60 pesos o para todo trabajo de matrimonio … v13

SERVICIO DOMESTICO OFRECIDO

COCINERA argentina, joven, para matrimonio, se ofrece, Melo 2718.

COCINERA sencilla o suplenta, se ofrece, Pasaje Piedad 20. v13

COCINERA se ofrece, corta familia, cocina y algunos quehaceres, Ayacucho 133.

COCINERA repostera y mecánico se ofrecen con certificados, ciudad o campo, M. Marcelli, Defensa 316. v13

COCINERA italiana, se ofrece corta familia o matrimonio, para afuera o capital, con recomendación. Cochabamba 1368. v13

COCINERA para cocina sencilla, se ofrece, dándole comida al marido, pues éste tiene trabajo afuera, y se desea que tengan pieza para vivir adentro, pagando lo que se trate; Perú 1163, J. García.

GOBERNANTA o dama de compañía, señorita alemana, de buena presencia, que habla bien castellano, desea empleo para niñas mayores. Ofertas a H. C. Schmidt, 1857, diario alemán; Sarmiento 948. v12

HOMBRE se ofrece para limpieza, bien recomendado, Paraguay 2313. v12

HOMBRE SERIO se ofrece para portero u otros trabajos, buenas recomendaciones, tiene cédula de identidad y sabe servir la mesa. Dirigirse Alsina 1459 v13

JAPONES ayudante de cocina, se ofrece, Suárez 1960. v13

JOVEN recién venido se ofrece para cualquier trabajo, presentado por una familia, B. Mitre 1228.

JOVEN japonesa se ofrece, mucama de adentro, muy práctica, habla bien castellano, buenos informes, Daniel Cerri número 1137. v13

LAVANDERA, se ofrece, Rondeau 2835. v12

LAVANDERA se ofrece para lavar en su casa, Bolívar 872, pieza 25.

LAVANDERA se ofrece, por días, P. Colón 807.

LAVANDERA para hotel o casa particular, se ofrece, Pozos 886.

LAVANDERA se ofrece, Agüero 2935. v13

LAVANDERA, se ofrece para taller de planchado o casa de familia, lava bien, Belgrano 653.

MUCAMA para familia extranjera se ofrece, Vidal 1564. v12

MUCAMAS se ofrecen dos, Salta 780. v13

MUCAMO ofrécese para casa de pensión con certificados, Sarmiento 1371. v13

MUCAMA se ofrece para personas mayores; Carlos Calvo 1674, pieza 26.

MUCAMA de adentro o sirvienta se ofrece; Belgrano 3131.

MUCHACHO de 18 años, se ofrece para todo trabajo, español; Lavalle 1125.

MUCAMA de adentro se ofrece, sabe coser; Lavalle 1616. v14

MUCAMA de adentro se ofrece, con buenas recomendaciones, Alsina 1262. v12

MUCAMA, se ofrece con buenas recomendaciones, Charcas 1072, M. B.

MUCHACHA para mucama de corta familia, se ofrece; Agüero 1381.

MUCAMA se ofrece, sabe coser, con buenos informes, Rivadavia 1995.

MUCAMA formal, se ofrece, recomendada, sabe planchar, Chile 1368.

MUCAMA de adentro se ofrece, Esmeralda 663.

MUCAMA con recomendaciones, se ofrece, Pueyrredón 2418.

MUCHACHO se ofrece, Constitución 1881.

MUCAMA se ofrece, con buenas recomendaciones, Salguero 2408.

MUCAMA se ofrece, con recomendaciones, Alsina 1569. v13

MADRE e hija argentinas se ofrecen, corta familia, R. Peña 358.

MUCAMA de buena presencia para adentro o general se ofrece, Moreno 2577.

MUCAMA o sirvienta se ofrece, con buenas recomendaciones, Moreno 3372.

MUCAMA se ofrece, bien recomendada, sabe su obligación y coser, Pasco 1153.

MUJER formal, se ofrece para todo trabajo, Chile 1062, dep. 3o.

MUCAMA seria, ofréc., matrimonio solo o corta fam., Alsina 1150, dep. C.

MUCHACHA se ofrece, cocinera sencilla, con recom., Constitución 1468, dp. 6. v13

MUCAMA se ofrece, sabe coser, 50 a 60 pesos, Perú 864.

MUCAMA se ofrece, con buenas recomendaciones, Maipú 357. v13

MUCAMA o niñera italiana se ofrece, con buenas referencias, Río Bamba 78.

MATRIMONIO joven ofrécese, ella cocinera, él trabaja fuera, Colombres 1468.

MUCHACHA se ofrece para matrimonio solo; Perú 767.

MUCAMA recomendada se ofrece; Chile 536. v13

MUCAMA se ofrece con o sin cama, con recomend., B. Mitre 1223, piso 2o.

MUCAMA general, con o sin cama y recomendaciones, Independencia 1114.

MUCAMA, se ofrece con buenos informes, Chacabuco 732.

MUCHACHA, ofrécese con retiro, Piedras 1268, pieza 68.

MUCAMA se ofrece, para adentro, tratar Tucumán 1083.

MUCAMA vasca se ofrece, para corta familia, Rivadavia 2345. v13

MUCAMA se ofrece sabiendo su obligación, Belgrano 942. Dep. 16.

MUCHACHO 12 años, se ofrece a familia distinguida, B. Mitre 1423.

MATRIMONIO francés desearía cuidar niños de cualquier edad, Pinto 3648, Saavedra. v12

MATRIMONIO decente, se ofrece para casero, buenas referencias, Florida número 485. v13

MATRIMONIO se ofrece, cocinero y mucama, campo o ciudad, por carta A. S., Lavalle 102, Villa Ballester. v13

MATRIMONIO sin hijos se ofrece para cuidar niños en su domicilio, Paseo de Julio 1138, pieza 6. v16

MUJER joven se ofrece para limpieza, por la mañana, Venezuela 1468, pieza 15. v13

MATRIMONIO italiano, recomendado se ofrece, quintero-jardinero y cocinera de profesión, Acha 2823. v13

MUCAMA de adentro, vasca, se ofrece, persona seria, con recomendaciones, buen sueldo, San Lorenzo 330, dto. 5. v12

MUCAMA planchadora lavandera, ofrécese, entiende bien en ropa fina, B. Mitre 1223, T. M. v12

MUCAMA se ofrece con buena recomendación e informes, Moldes 2680, Belgrano. v13

MUCAMA JOVEN SE OFRECE O SIRvienta para matrimonio solo, Bolívar núm. 1137.

MUCAMA de hotel, práctica, se ofrece, o dama de compañía para ir a Europa. No se atienden cartas; Saavedra 437.

MATRIMONIO sin hijos se ofrece, ella cocinera, él mucamo o portero, recomendado, Suipacha 830.

MUCHACHA de 14 a 15 años, se ofrece para corta flia. extranjera, C. Calvo 1445, p. 3o.

MATRIMONIO se ofrece con chica de 14 años para cuidar casa o consultorio a cambio de pieza, Callao 1135.

MUCHACHA de 14 años, para corta familia, tiene buenos informes, con retiro, ofrécese, Carlos Calvo 1794.

MUCAMO de comedor, japonés, se ofrece, muy trabajador, K. O., Patricios 19. v13

MUCAMA se ofrece para familia distinguida; Famatina 3161, U. T. 84, Corrales.

MATRIMONIO vasco, joven, sin hijos, se ofrecen para mucamos de hotel o gran pensión, prácticos, A. A., C. Pellegrini 687.

MUCAMA seria y limpia con buenas recomendaciones, se ofrece para matrimonio solo o corta familia, tratar Piedras 989.

MATRIMONIO se ofrece, ella cocinera y él peón p. todo trabajo, Ayacucho 665, pieza 6.

MATRIMONIO español desea trabajo para ella a cambio comida y pieza para él, se dan buenos informes y recomendaciones, carta o p., J. P.; Sadi Carnot 932. v12

MATRIMONIO alemán, se ofrece, él quintero y jardinero, la señora cocinera o mucama, van al campo o ciudad, J. P., 25 de Mayo 356. v13

MATRIMONIO joven se ofrece con una niña de 4 años, todo trabajo menos cocina, bien recomendados, él es chauffeur, Simbrón 3680, Villa Devoto. v12

MATRIMONIO joven, se ofrece, ciudad o campaña, él mucamo o jardinero, ella mucama, buenas recomendaciones, Paseo de Julio 1280.

MUCHACHA española se ofrece, 14 años, presentada por sus padres, para niñera o trabajo que pueda desempeñar, Caseros 1196, F. M. v13

MATRIMONIO trabajador y bien recomendado ofrécese, mucamos o cocinero, buena niñera y buena lavandera, c. o campo, t. pers., Corrientes 3602, F. P.

MATRIMONIO se ofrece, él italiano, mucamo o portero, ella cocinera o buena mucama, con buenas recomendaciones y de toda confianza, Venezuela 2384. v13

NIÑERA SE OFRECE CON recomendaciones, sueldo 50 $, Boedo 795.

Niñera, SIN PRETENSIONES, se ofrece, Bermejo 858.

NIÑERA formal se ofrece recomendada; R. Peña 358.

NIÑERA o mucama de adentro se ofrece para poca familia, con buenas recomendaciones, Belgrano 3271.

SE OFRECE COCINERA para personas mayores, Doblas 869.

SEÑORA ARGENTINA se ofrece, medio día, B. Bonorino 1191.

SE OFRECE MUJER formal para limpieza de cocina, Georgestown 659, Caballito

SIRVIENTA se ofrece para todo servicio, menos cocina, Bmé. Mitre 2626.

SE OFRECE señora formal para todo trabajo, Bolívar 653.

SE OFRECE mucama joven con buenas recomendaciones, Carlos Calvo 1176.

SIRVIENTA se ofrece por …

SERVICIO DOMESTICO OFRECIDO

SIRVIENTA se ofrece con una nena de 3 años; Carlos Calvo 1674

SIRVIENTA se ofrece con nene de 10 meses, Estados Unidos 2744. v13

SE OFRECE muchacha para matrimonio solo o corta familia Venezuela 1324.

Señora FORMAL, se ofrece, para medio día, Alsina 1244.

SIRVIENTA, se ofrece para mucama, Mansilla 2568.

SIRVIENTA para todo trabajo se ofrece, Cevallos 131.

SEÑORA con chico, se ofrece para corta familia, Venezuela 836

SIRVIENTA para todo servicio, se ofrece, Anchorena 2409. v13

SE OFRECE sirvienta Bolívar 781, p. 38.

SIRVIENTA recién venida se ofrece; Victoria 1460.

SIRVIENTA ofrécese, 3 días por semana, o lavar y planchar, Medrano 1437.

SE OFRECE cocinera española, Victoria 3824, dep. 7.

SEÑORA formal joven se ofrece, buenas recomendac. con retiro, Venezuela 2861.

SIRVIENTA se ofrece para todo trabajo, corta familia, Victoria 480, dep. 21.

SE OFRECE matrimonio para limpieza en cambio de la pieza, Reconquista 650.

SIRVIENTA o mucama, se ofrece, Sáenz Peña 523.

SEÑORA, se ofrece para todo trabajo, Belgrano 653.

SE OFRECE cocinera, con recomendaciones, en cama, E. Unidos 1730. v13

SE OFRECE sirvienta por medio día, Tucumán 1668.

SIRVIENTA se ofrece para todo trabajo, con retiro, Tucumán 1564.

SIRVIENTA para todo se ofrece, corta familia o cocina sencilla, Salta 1306.

SIRVIENTA sabiendo de cocina, se of., J. E. Uriburu 264.

SIRVIENTA se ofrece, Balcarce 889.

SE OFRECE mucama de adentro, con buenos informes, Pueyrredón 872. v12

SIRVIENTA seria, se ofrece con buenas recomendaciones, Belgrano 930.

SIRVIENTA entiende algo de cocina, se ofrece, Pozos 886.

SE OFRECE cocinera, con retiro, Venezuela 1468, pieza 22.

SIRVIENTA para la tarde se ofrece, 2335 Agüero. v13

SIRVIENTA se ofrece, Patagones 1048. v13

SE OFRECE lavandera para lavar en su casa, Estados Unidos 1305.

SIRVIENTA se ofrece para todo trabajo, matrimonio solo, Cangallo 2072.

SEÑORA seria se ofrece para cuidar señorita o anciana, Tucumán 447.

SEÑORA se ofrece 2 ó 3 horas diarias, cualquier trabajo, Paraguay 1654. v12

SIRVIENTA para todo trabajo se ofrece; C. Pellegrini 674. v13

SE OFRECE cocinera argentina para estancia o pueblo cercano, Paraná 682. v12

SE OFRECE mucama de adentro, sueldo 60 $; escribir Maipú 580. v12

SEÑORA formal, sabe cocinar, se ofrece corta familia; Charlone 1615. v12

SIRVIENTA se ofrece, todo trabajo, de matrimonio solo, Nahuel Huapi 2162. v12

SIRVIENTA se ofrece con nena de 3 años para todo trabajo, Soler 5854. v13

SEÑORA formal se ofrece para quehaceres de familia, tratar Cabildo 2551. v12

SIRVIENTA formal, que entiende de cocina se ofrece, Uruguay 121.

SE OFRECE mucama o sirvienta, muy buenos informes, E. Unidos 3242.

SE OFRECE mucama, con buenas recomendaciones, Otamendi 489.

SE OFRECE PEON ayudante de cocina, con recomendaciones, San Martín 1146.

SE OFRECE matrimonio para cuidar departamentos o estancia, con recomendaciones, Viamonte 2073, pieza 16. v13

SIRVIENTA honradísima, con garantía, señora o matrimonio solo, se ofrece, Perú 237.

SE OFRECE una muchacha seria para matrimonio o casa de familia para algunas horas por día, Las Heras 2181.

SE OFRECE una muchacha recién venida, de buena presencia y conducta, C. Calvo 811, pieza 11.

SE OFRECE lavandera y planchadora en toda clase de ropa, para casa familia, Chile 852, pieza 8.

SEÑORA VIUDA, se of. por día, compañía o cuidado de niños, Deán Funes 1322. dep. C.

SERVICIO doméstico recomendado facilita Asociación Pío X, Coronel Díaz 1654, 8 a 12 y 2 a 5.

SIRVIENTE, se ofrece para todo trabajo poca familia, inútil presentarse no siendo de confianza, 24 de Noviembre 321.

STA. GOBERNANTA se ofrece en casa o. sola, va al campo, E. C., Reconquista 406.

SE OFRECE mucama o sirvienta, para matrimonio solo, buen recomendada, para casa sencilla, Andes 124.

SIRVIENTA se ofrece con buenas recomendaciones, con una chica de 5 años, Alsina 3095.

SIRVIENTA, se ofrece para corta familia o matrimonio solo, sin cama o con retiro, Moreno 1360, dep. 14.

SIRVIENTA joven se ofrece para todo trabajo para matrimonio solo; Paraguay 1363

SEÑORA italiana, seria, se ofrece para cocina sencilla o lavar y planchar ropa fina, Córdoba 1771.

SEÑORA seria se ofrece para señora sola o matrimonio, no lava; Rawson 284. v13

SIRVIENTA formal se ofrece, para todo trabajo, con retiro, Victoria 1383, depart. 2.

SEÑORA con nene de 11 meses, se of. serv. pers. sola o viudo con hijos, va al campo, personalmente Querandíes 4258. v13

SIRVIENTA para todo trabajo, entiende de cocina, se ofrece, Migueletes 881, Belgrano. v12

SEÑORA, se ofrece con chico de dos años, dirigirse por carta Manuel Molina, Ciudadela, F. C. O. v12

SE OFRECE sirvienta, para matrimonio o corta familia, Uruguay 282, Piñeyro, F. C. S. v13

SE OFRECE un matrimonio con una niña de 16 años, recién llegados, calle Rodríguez Peña 2065. v13

SE OFRECE sirvienta, para todo servicio, menos la cocina, Montes de Oca 2139, casa de Esmeralda Fernández. v12

SEÑORA se ofrece para lavar, planchar y algunos quehaceres, tiene buenas referencias; por c. o pte. a M. C., Agrelo 3297.

SE OFRECEN dos hermanas españolas, de buena conducta, para mucama y cocina, tratar personalmente, Piedras 1268, pieza 39.

SE OFRECE una señora, formal, para todo servicio, para persona sola o matrimonio sin hijos, dirigirse por carta calle Iguazú 226, V. A. v12

SEÑORITA alemana, muy práctica en cuidado de chicos y señoras, hábil en trabajos finísimos de bordado y modista; Belgrano, calle Obligado 2546. v12

SRA. joven, distinguida, se ofrece para ama de llaves o dama de compañía, para persona distinguida, dirigirse Boedo 171, dep. 5, por carta I. D. v12

SEÑORITA decente de cierta edad, de toda confianza, con buenas referencias se ofrece, para acompañar y ayudar en quehaceres sencillos, sin pretensiones, calle Paraguay 3513. v12

LICITACIONES

MINISTERIO DE MARINA, DIRECCION General Administrativa (P. Colón y Brasil). Llámase a presentación de propuestas para el fletamento del transporte nacional "Chaco", con destino a Norte América. Las propuestas deberán presentarse al señor Director General el martes 13 del corriente a las .30 p. m. Por pliegos de condiciones, datos, etc., ocurrir a la Div. Compras. v13

MUNICIPALIDAD DE GENERAL PINto.—Licitación— llámase a licitación pública por el término de cuarenta y cinco días, para la construcción de 108 nichos y dos piezas en el cementerio de General Pinto. El pliego de condiciones y el plano puede consultarse en la secretaría de la Intendencia. Las propuestas serán abiertas el 27 de mayo a las p. m.—General Pinto, abril 12 de 1919.—Guillermo Palma, intendente.—Francisco de Miero, secretario. v19

MUNICIPALIDAD DE GENERAL PINto.—Licitación— llámase a licitación pública por el término de sesenta días a contar desde la fecha para la instalación de alumbrado público y particular eléctrico en los pueblos de General Pinto y Ameghino (F. C. O.) La apertura de las propuestas tendrá lugar el día 10 de junio de 1919 a las 2 p. m. en la secretaría de la Municipalidad. El pliego de condiciones puede solicitarse en la Secretaría de esta Intendencia. Los sobres deberán llevar la inscripción "Alumbrado".—General Pinto, abril 12 de 1919.—Guillermo Palma, Intendente.—Francisco de Miero, Secretario. v19

NAVEGACION

BUQUE MOTOR "VALPARAISO", ESTE buque ha terminado su descarga en la dársena Norte, sección 5a. La revisación tendrá lugar en los días 12 y 13 del corriente de 8 a 10 de la mañana, W. Allinson Bell, agente. v13

COMPAÑIA ARGENTINA DE NAVEGAción Nicolás Mihanovich, Limitada.— SALIDAS REGULARES

LINEA BUENOS AIRES-MONTEVIDEO. Salidas todas las noches a las 10 p. m.

LINEA SALTO y escalas.—Salidas: martes, jueves y domingos, a las 11 a. m.

LINEA COLONIA-CARMELO y escalas— Salidas: miércoles y domingos a las 8 a. m.

LINEA DIRECTA A GUALEGUAYCHU— Salidas: miércoles y sábados a las 5 p. m.

LINEA PARANA, ALTO PARANA, Paraguay y Alto Paraguay.—Salidas: martes, jueves y domingos a las … Para informes y pasajes … administración, calle 25 de Mayo … U. T. …

NAVEGACION

VAPOR "ANNIE JOHNSON" ESTE vapor ha terminado su descarga en la Dársena Norte, sección 5a. La revisación tendrá lugar en los días 12 y 13 del corriente de 8 a 10 de la mañana. W. Allinson Bell, agente. v13

VAPOR "KRONPRINSESSAN VICTORIA". Este vapor ha terminado su descarga en la dársena Norte, sección 5a. La revisación tendrá lugar en los días 12 y 13 del corriente de 8 a 10 de la mañana. W. Allinson Bell, agente. v13

VAPOR "PORT ELLIOT". SE HACE saber a los señores consignatarios de mercaderías que conducía este vapor con destino a Buenos Aires y que fueron oportunamente desembarcadas en el puerto de Montevideo, el saldo de dichas mercaderías serán transportadas a este puerto a bordo de la lancha "Granaderos", sin perjuicio de los derechos que competan con los conocimientos respectivos. Boadle y Wallace y Cía., Agentes Marítimos. v12

VAPOR "VAUBAN". SE HACE SABER a los señores consignatarios de mercaderías que conducía este vapor con destino a Buenos Aires y que fueron oportunamente desembarcadas en el puerto de Montevideo, el saldo de dichas mercaderías han sido transportadas a este puerto a bordo del vapor "Herschel", sin perjuicio de los derechos que competan de acuerdo con los conocimientos respectivos. Boadle y Wallace y Cía. Agentes Marítimos. v12

VAPORES "BORGLAND", "PANUCO" Y "Westerdijk".—Sin perjuicio de las disposiciones de los respectivos conocimientos de embarque, las mercaderías descargadas de los referidos vapores en Montevideo y que corresponden al puerto de Buenos Aires, serán traídas por los buques "Uruguay", "D. Lisandro" y "Marte", u otros buques que se indicarán oportunamente. En consecuencia los consignatarios de las mercaderías quedan notificados a los efectos que hubiere lugar referente a las penalidades aduaneras.—Los agentes Chadwick, Weir y Cía. Lda., 25 de Mayo No. 158. v15

BANCOS Y COMPAÑIAS ANONIMAS

BANCO HIPOTECARIO NACIONAL. SE avisa al público que el día miércoles 14 del corriente, se procederá a la quema de cupones a curso legal por valor de $ 5.967.690. El acto tendrá lugar en el local del Banco, calle 25 de Mayo 245, a las 2.30 p. m.—Buenos Aires, mayo 7 de 1919. Antonio Díaz, gerente. v14

BANCO HIPOTECARIO NACIONAL. SE avisa al público que el día miércoles 14 del corriente, a las 3 p. m. se efectuará en el local de este Banco, calle 25 de Mayo 245, el sorteo de tres millones quinientos mil pesos ($ 3.500.000) en cédulas serie "L". Las cédulas que resulten sorteadas serán pagadas a partir del 1o. de septiembre de 1919, y deberán ingresar con el cupón 1o. de marzo de 1920.—Buenos Aires, mayo 7 de 1919.—Antonio Díaz, gerente. v14

BANCO ALEMAN TRANSATLANTICO — Oficina principal en Buenos Aires, calle Bartolomé Mitre y Reconquista. Sucursales urbanas: Núm. 1, Callao esquina Corrientes; núm. 2, Santa Fe esquina Larrea; núm. 3, Lima 1666. Sucursales en Mendoza, Rosario de Santa Fe, Tucumán, Bahía Blanca, Córdoba, Uruguay, Chile, Brasil, Perú, Bolivia y España.

PAGA

Por depósitos en cuenta corriente, oro	Sin interés	
Id. papel hasta $ 200.000 m/n.	1	%
A plazo fijo hasta 20.000 $ oro o 50.000 $ m/n., por 2 meses	1 ½	%
Por tres meses	3	%
Por seis meses	4	%
En Caja de Ahorros, cuando no se retiren dentro de 60 días, desde $ 10 a 10.000	4	%

C. Lingenfelder, gerente

BANCO ESPAÑOL DEL RIO DE LA PLATA.—Casa matriz en Buenos Aires: Reconquista 200.

Capital suscripto	$ m/n.	100.000.000.—
Capital realizado	" "	98.383.640.—
Fondo de reserva	" "	48.603.034.84
Prima a cobrar	" "	964.475.—

SUCURSALES

En el exterior: Barcelona, Bilbao, Coruña, Génova, Hamburgo, Londres, Madrid, Montevideo, París, Río de Janeiro, San Sebastián, Valencia y Vigo.

En el interior: Adolfo Alsina, Bahía Blanca, Balcarce, Bartolomé Mitre, Córdoba, Dolores, La Plata, Lincoln, Lomas de Zamora, Mar del Plata, Mendoza, Mercedes (Buenos Aires), Nueve de Julio, Pehuajó, con una agencia, Salta, Salliqueló, San Juan, San Nicolás, San Pedro, Santa Fe, Santiago del Estero, Tres Arroyos y Tucumán.

AGENCIAS EN LA CAPITAL

Número 1, Pueyrredón 185; núm. 2, Almirante Brown 1201; núm. 3, Vieytes 3000; núm. 4, Cabildo 2027; núm. 5, Santa Fe 2301; núm. 6, Corrientes y Anchorena; número 7, Entre Ríos 1145; núm 8, Rivadavia 6902; núm. 9, Bernardo de Irigoyen 364; núm. 10, Bernardo de Irigoyen 1600.

Corresponsales directos en todos los países.

ABONA:

En cuenta corriente	Sin interés	
A 30 días	1 ½	%
A 60 días	2	%
A 90 días	3	%
A 6 meses	4	%
A mayor plazo	Convenc.	
Depósitos en Caja de Ahorros desde 10 $ hasta 20.000 m/n., después de 60 días	4	%

COBRA:

En cuenta corriente	8	%
Descuentos generales	Convenc.	

El Banco se ocupa de toda clase de operaciones bancarias en general.—Buenos Aires, junio 28 de 1918.—Joaquín Herrandis, gerente general 1p

BANCO DE LA PROVINCIA DE BUENOS Aires.

Capital autorizado	$		125.000.000
Capital emitido	"	50.000.000	
sección hipotecaria	"	25.000.000	75.000.000
Capital realizado	"		62.500.000
Fondo de reserva	"		9.052.260

Casa matriz: La Plata, Casa de Buenos Aires, San Martín, 137.

52 sucursales en la provincia de Buenos Aires.

Agencias en la Capital Federal: No. 1, calle Bernardo de Irigoyen 320.—No. 2, calle Santa Fe 1899, esquina Río Bamba.—No. 3, Cabildo 3091 (Belgrano).—No. 4, Pueyrredón 151 (Once de Septiembre).

Corresponsales en los demás pueblos de la provincia y en los principales puntos del interior de la República y territorios nacionales y en las más importantes plazas comerciales del exterior: en Europa, Estados Unidos de América, México, Panamá, Cuba, Costa Rica, Guatemala, San Salvador, Venezuela, Colombia, Perú, Chile, Bolivia, Uruguay y Paraguay.

Tiene corresponsales y gira sobre todos los puntos de España y los de Francia e Italia que tienen oficina postal.

El Banco se ocupa de toda clase de operaciones bancarias: Descuentos, cauciones, recibe depósitos, abre cuentas corrientes, emite giros y cartas de crédito. Se encarga de cobranzas de documentos, cupones y cuotas de terrenos, de administraciones generales y de propiedades. Hace préstamos con garantías hipotecarias, con amortizaciones, en efectivo y con prenda agraria y en bonos hipotecarios, amortizables en 33 años.

TASA DE INTERES ANUAL

ABONA

Depósitos en c/c. a moneda legal únicamente	1	%
En Caja de Ahorros hasta 20.000 pesos después de 60 días	4	"
Depósitos a plazo fijo de 30 días	1 ½	"
Depósitos a plazo fijo de 60 días	2	"
Depósitos a plazo fijo de 90 días	3	"
Mayor plazo, convencional.		

COBRA

Por adelantos en c/c	8	"

Buenos Aires, 12 de febrero de 1919.—Virginio Maffei, gerente.

LA PRENSA

Buenos Aires, mayo 12 de 1919

PRECIOS OFICIALES PARA EL COMERCIO GENERAL

Está en marcha un movimiento de opinión tendiente a suprimir de la vida comercial de la República el exceso de prohibicionismos oficiales multiplicados en los últimos tiempos, por obra de propósitos erróneamente dirigidos aunque bien intencionados, y que ocasionan trastornos y perjuicios de gravedad en las actividades comerciales del país.

Se ha comprobado con claridad suficiente la acción dañosa de las resoluciones gubernativas que pretenden encauzar el comercio, y que apoyan su bondad en la ingenua presunción de poder dominar con toda amplitud, sus resortes y complicaciones. Esas demostraciones y pruebas notorias parece que no han llegado al conocimiento de los diputados autores de un proyecto que fué sometido recientemente a la Cámara de Diputados, y que tiene por finalidad establecer los precios a que pueden ser enajenadas las mercaderías y productos que importamos del extranjero. Para lograr ese propósito se proyecta la fijación de reglas que invadirían y violentarían derechos de los habitantes, sin conseguir su objeto, porque las condiciones de ejecución no podrán materialmente cumplirse ni por la más celosa administración.

Para fundar el proyecto parten sus autores de un concepto intuitivo acerca del comercio nacional, al cual suponen "extralimitando sus funciones hasta convertirlas en acto ilícito que lastima intereses de la comunidad", y califican a los comerciantes de entidades animadas por la avidez del lucro, y de las grandes ganancias que convierten en potentados de un día a otro a "titulados comerciantes del país", los cuales, sin ley que morigere sus impulsos profesando al consumidor, acarrean el empobrecimiento de la clase productora y del proletariado, que vanamente se agita congregado en gremios sin que pueda obtener más que beneficios aparentes, etc., etc.

En este tono y con epítetos muy acentuados los autores señalan el cuadro pavoroso que según ellos tiene por origen y causa el comercio del país, el cual "ejercita descaradamente, dicen, la expoliación en presencia de la autoridad, obligada, por falta de ley restrictiva, a tolerarla".

Para conjurar tan extraordinaria situación y poner orden en el comercio argentino que, al parecer, no tiene semejanza con el de ninguna otra nación, se propone que para todo artículo de procedencia extranjera se declare un valor jurado, a fin de que las aduanas establezcan su costo a efecto del cobro de los "derechos fiscales", y reunidos el costo original y los derechos, formen el valor reconocido oficialmente, el cual, con un recargo de 35 por ciento, constituiría el precio legal para su aplicación al consumo de las mercaderías.

Este valor, incluso beneficio, así decretado, que se consignaría en estampillas en cada artículo de venta, se funda en la extraordinaria presunción siguiente: que "las mercaderías que llegan al país pasan, al salir de las aduanas, por varias manos antes de ser expendidas al menudeo, de manera que el 35 por ciento fijado en el proyecto como máximo de recargo puede ser distribuído entre todos los que intervienen en las operaciones comerciales".

Naturalmente, y ello se explica, nada dicen los autores respecto a los gastos posteriores a la nacionalización de las mercaderías ni a las proporciones y épocas en que tal distribución del precio puede realizarse. Afirman, en cambio, repetidamente que cualquier trasgresión de las disposiciones expresadas será castigada con las penas que corresponden a los defraudadores públicos o del fisco.

Bastan las citas anteriores para poner de relieve la trasgresión a los derechos que las leyes de fondo de la República aseguran para todos sus habitantes; la enormidad de fijar precios oficiales, sin base posible de costo real para la venta de mercaderías que pueden entrar en la circulación en circunstancias y épocas que no es posible prever; la violación de las condiciones naturales que sostienen el equilibrio comercial dependiente del libre juego de la oferta y la demanda; la injusticia de poner penas aflictivas a los actos que son privativos del individuo, que no pueden calificarse como delitos ni perjudican a tercero, como son los que estiman el valor de la propia riqueza. Finalmente, la suposición de que los derechos de las mercaderías se ajustan al valor de las mismas, demuestra que los autores olvidan que, en la mayoría de casos, se gravan sobre aforos oficiales o directamente con derechos específicos, como en los artículos alimenticios. Falta, pues, en el proyecto un plan de reforma de los tributos aduaneros.

También ha quedado en el olvido el precepto constitucional que establece la inviolabilidad de la propiedad, al pretender intervenir en los actos relativos a su enajenación y al aprecio de su valor, lo que equivale a la privación de ese derecho, tan expresamente garantizado. Esa constitución que tan fácilmente se olvida, no ha establecido cortapisas al comercio, ni limitaciones o reglas que no sean las derivadas de leyes generales que aseguran el orden y la salud pública, de suerte que el derecho de comerciar y disponer libremente de la propiedad quedaría perfectamente vulnerado.

Por otra parte, es ilusorio el propósito de establecer precios oficiales para el comercio con el fin que se invoca de proteger a quienes adquieran las mercaderías, porque el beneficio que se cobra en el valor de éstas no puede ajustarse a reglas impuestas por ley, sino a las condiciones individuales, a las del mercado, a las del adquirente y de la provisión de las mercaderías en cuestión. Si ellas hallan colocación fácil, el hecho sólo prueba su conveniencia para el comprador, a quien nada obliga en la operación.

En ningún caso sería sensato fijar precios en la fecha de entrada al país de los artículos, para que sirvan de norma de su comercio en las épocas en que lleguen a venderse, las que pueden ser próximas o lejanas, cuando los precios y las alternativas del comercio internacional y del interior hayan determinado variaciones profundas en todos los factores.

Además de esto, es notoria la imposibilidad de verificar los precios de las cosas que se vendan en detalle, no sólo porque sería obra interminable y difusa, sino porque no podrían fiscalizarse sin una burocracia tan costosa que el público pagaría para sostenerla más que el posible ahorro en sus compras que se persigue.

Es una proposición ilusoria la que ordena la colocación en cada artículo de una estampilla con el precio oficial para su venta, y además es de ejecución muy complicada, porque en los múltiples artículos que son materia de comercio hay muchos que se detallan para la venta en forma diferente de la de su aforo en la aduana, como sucede en las telas, que pagan derechos según su peso y clase, y se detallan por metros o fracciones; en las bebidas, que se reciben en cascos y se detallan por litros o vasos; en el carbón de piedra, que entra en diferentes épocas y con diferente precio, y se detalla por bolsas; en un lápiz; en seis plumas de acero, y en los tantos y tan variados artículos de comercio que llegan del exterior.

Es una verdadera utopía la disposición que castiga como defraudador público a quien venda lo que es suyo por mayor precio que el fijado sobre la base del comprobante en la aduana, cuando el Estado no dispone de medios ni tiene posibilidad material para comprobar y penar la trasgresión. Existen, según el censo nacional, en toda la República 90.790 establecimientos comerciales y 48.779 industriales, en los cuales se compra y se vende y donde el público acude todos los días hábiles del año. La sola mención de esas cifras demuestra que la más costosa, inteligente y activa vigilancia no podría verificar si se ha vendido en esos 139.000 establecimientos alguna mercadería por precio mayor que el establecido por el fisco.

Podríamos multiplicar los ejemplos demostrativos de que el proyecto referido no pasa de ser una improvisación, a la cual no se ha dedicado un serio análisis para darse cuenta de su alcance y de la posibilidad de su realización.

Nos ha inducido a escribir estas líneas la repetición del concepto que tienen muchos de los hombres que dirigen los destinos del país respecto de su capacidad para regular y dar rumbos al comercio interior y exterior, y para improvisar normas adventicias y extrañas que no tienen ni pueden tener otro resultado que dificultar y causar perjuicio, al conjunto de intereses y actividades que realizan el progreso de ese comercio.

Probablemente estas actitudes provienen de una confusión imperdonable que aplica a la vida normal del país, facultades que a veces se ejercitan para prevenir sucesos extraordinarios y graves que puedan conmover o herir sus intereses permanentes. Pero esa extensión del concepto no es admisible en los altos funcionarios que deben sobresalir, si no por una alta competencia sobre el común de los habitantes, por su mesura en la consideración de los asuntos públicos.

El proyecto que analizamos es un producto híbrido de una suficiencia endémica que señala una época de disposiciones imperativas y autoritarias. No escribimos para desautorizarlo, porque sus mismos conceptos realizan esta obra, pero lo denunciamos como un signo de los tiempos y como un peligro que los gobiernos están en el caso de prevenir con ejemplos de moderación y estudio.

LA INMIGRACION

En el primer trimestre de 1919

Ha terminado el período de emigración en la República. Durante el quinquenio de la guerra la diferencia entre las cifras de las personas que abandonaban el país y de las que ingresaban en él arrojaron saldos negativos, restándole 213.000 habitantes, todos ellos extranjeros.

Durante los tres primeros meses de este año han ingresado 5.835 personas provenientes de ultramar, ausentándose solamente 5.232; resulta, así, un saldo de 603 en favor. La diferencia es reducida, y eso es quizá lo más satisfactorio de la reacción. No estamos aún en condiciones de incorporar rápidamente a la actividad nacional grandes masas de inmigrantes. Nada más conveniente que una reacción gradual.

Los saldos favorables se han producido durante los meses de enero y febrero, siendo contrario el del mes de marzo, según puede observarse en el siguiente cuadro numérico:

Procedentes de ultramar

Año 1919	Pasajeros (1ª clase)	Inmigrant. (2ª y 3ª clases)	Total
Enero	787	745	1.532
Febrero	214	670	884
Marzo	666	2.753	3.419
Suma	1.667	4.168	5.835

Con destino a ultramar

Año 1919	Pasajeros (1ª clase)	Inmigrant. (2ª y 3ª clases)	Total
Enero	127	447	572
Febrero	331	285	616
Marzo	943	3.099	4.042
Suma	1.401	3.831	5.232

RESUMEN

Año 1919	Inmigrantes	Emigrantes	Saldo en + ó en —
Enero	1.632	574	+ 958
Febrero	884	616	+ 268
Marzo	3.419	4.042	— 623
Sumas	5.419	5.232	+ 602

Es probable que la emigración del mes de marzo responda, en parte, a las inquietudes sociales que principian actualmente a disminuir y que, en atención al bienestar general, es de desear continúe descendiendo. La forma en que se presenta la tendencia hacia los saldos migratorios favorables desde mediados de 1918, permite suponer que la reacción tiene ya carácter estable.

CAJA NACIONAL DE AHORRO POSTAL

Concurso escolar—Sus bases

Con motivo de los pedidos hechos por numerosos maestros, la dirección de la Caja de Ahorro Postal ha resuelto postergar hasta el 25 del corriente el plazo para la presentación de las planillas, para el concurso escolar que ha organizado últimamente.

Las bases generales del concurso son las siguientes:

Declárense abiertos dos concursos entre todos los maestros de la República que tengan a su cargo un grado escolar en escuelas nacionales, provinciales o particulares.

El primero consistirá en obtener los mayores porcientos mensuales de depositantes entre los alumnos de su grado y el mayor porciento anual al fin del año escolar.

El segundo será a base del mayor porciento de depositantes durante el período de vacaciones entre los alumnos que hayan formado parte del grado hasta la terminación de los cursos.

Institúyense tres premios para cada concurso, el primero de 500 pesos, el segundo de 300 y el tercero de 200 pesos.

Los premios serán adjudicados por el jurado formado por el presidente de la Caja Nacional de Ahorro Postal, el presidente del Consejo Nacional de Educación, presidente del Departamento del Trabajo, director general de Correos y un miembro del directorio del Banco de la Nación, que son los que forman el consejo de administración de la caja. En caso de haber varios concurrentes que obtengan iguales porcientos, los premios se adjudicarán por sorteo.

La presidencia reglamentará las condiciones y formalidades que deberán llenar los que deseen optar a los premios establecidos y comunicarlo al Consejo Nacional de Educación y a los consejos provinciales para que a su vez puedan comunicarlo a las escuelas de sus respectivas jurisdicciones.

Antes del 25 de mayo cada maestro de grado enviará a la Caja Nacional de Ahorro Postal la nómina de los alumnos inscriptos con especificación de los que tienen libreta, el número de la misma y el saldo de sus depósitos. Estas listas deberán ser visadas por el director de la escuela.

Cada fin de mes se remitirá una planilla con la lista de los que hubiesen adquirido libreta y de las operaciones efectuadas por los que ya la tenían, indicando al margen el número de la libreta de cada uno y agregando todo lo concerniente al movimiento de inscripción de alumnos.

La lista correspondiente al mes de noviembre vendrá acompañada con un resumen general en el cual se anotarán todas las operaciones efectuadas durante el curso escolar, con especificación de fechas y monto de las operaciones y además una lista de los alumnos inscriptos en el momento de terminar los cursos, llevando al margen el número de la libreta de ahorro de cada uno.

Con todos estos elementos, el jurado realizará los cómputos correspondientes para la adjudicación de los premios.

Durante las vacaciones, la administración de la Caja Nacional de Ahorro Postal llevará planillas especiales con los depósitos correspondientes a las cuentas de los inscriptos al 30 de noviembre, planillas que se cerrarán el 28 de febrero, calculándose entonces los porcientos correspondientes a los alumnos de cada maestro.

Para la adjudicación de los premios del primer concurso (curso escolar), el jurado procederá a calcular los porcientos de cada mes estableciendo los mayores porcientos en cada uno de ellos y además el porciento del total de las operaciones en los nueve meses del curso escolar.

Los tantos por ciento mensuales y el tanto por ciento anual serán considerados como puntos, y al que obtenga la suma mayor de puntos se le adjudicará el primer premio. Si hubiese varios encargados de grado con igual número de puntos, se adjudicará el primer premio al que tuviera mayor número de "primeros depósitos", y si también en esto coincidieran se procederá por sorteo.

Para la adjudicación de los premios del segundo concurso, correspondientes a las operaciones realizadas por los alumnos inscriptos en cada grado al finalizar el año, la administración de la caja llevará una estadística de los ingresos correspondientes a cada una de las libretas que figuren en la planilla remitida el 30 de noviembre, hasta el 28 de febrero inclusive, adjudicándose el primer premio a la lista que obtenga el mayor porciento de depósitos durante todo el período de vacaciones.

Así, por ejemplo: En un grado que tiene 25 alumnos inscriptos hay 10 que efectuan depósito (primeros o ulteriores), durante el mes de marzo; es decir, han depositado el 40 o|o de los alumnos y en consecuencia corresponde a su maestro o maestra 40 puntos, y admitiendo que en los meses sucesivos los porcientos sean 45 en abril, 50 en mayo, 55 en junio, 60 en julio, 55 en agosto, 58 en octubre y 70 en noviembre, serían 433 puntos a los que habría que agregar el porciento global correspondiente al número de depositantes durante todo el curso. Para facilitar la claridad del ejemplo, supondremos que en el curso de los 9 meses hayan hecho operaciones de depósito los 25 alumnos de la clase, o sea el 100 por ciento; tendríamos entonces 100 puntos más que sumados a los 433 obtenidos daría la suma total de 533 puntos que constituiría la cifra con la cual ese maestro entraría a competir el premio.

Si hubiera varios concurrentes con igualdad de puntos, se considerará el número de "primeros depósitos", es decir, si en el caso tomado como ejemplo cinco niños tenían libretas al iniciarse los cursos, los "primeros depósitos" serán 20 desde que al … los 25 poseen libreta de …

BOLETIN TELEGRAFICO DEL EXTERIOR — — SERVICIO MUNDIAL EXCLUSIVO PARA "LA PRENSA" DE

LA GRAN CONFLAGRACION EUROPEA

[illegible] COLON—Los originales de estos [illegible] son expuestos diariamente al público).

LA CONFERENCIA DE LA PAZ

NUEVAS NOTAS ALEMANAS

PARIS, mayo 11 — Las notas adicionales que hoy envió a los aliados el presidente de la delegación alemana, Brockdorff-Rantzau, tratan de cuestiones relacionadas con los prisioneros y de asuntos obreros. Espérase se haga pública la respuesta de los aliados, el próximo miércoles.

PARIS, mayo 11—La nota alemana que se refiere a las cuestiones obreras, alega que ya Alemania introdujo numerosas mejoras de las que se tratan en la sección pertinente del tratado y se propone que la sesión internacional laborista que tiene lugar en Versalles, revise las condiciones.

Por la nota referente a los prisioneros, solicitan los alemanes la repatriación de 400.000 prisioneros de guerra, en cuanto se firme el tratado; posiblemente, el lunes contestarán los aliados.

VERSALLES, mayo 11—El señor Brockdorff-Rantzau, envió su tercera nota al ministro francés de Relaciones Exteriores.

Esta mañana asistieron a una ceremonia religiosa los delegados alemanes, y por vez primera, desde el miércoles, pasearon por el parque.

Se cree que esta noche saldrá para Berlín un correo diplomático.

LA ENTREGA DEL KAISER RESUELTA POR HOLANDA

NUEVA YORK, mayo 11—Telegrafían de Londres a la Associated Press que, según una información recibida de La Haya por la "National News", el gobierno holandés resolvió entregar el ex káiser de Alemania.

LONDRES, mayo 11 — La "National News" recibió un despacho de La Haya, anunciando de fuente insospechable que Holanda ha resuelto entregar al ex káiser a los aliados, a requerimiento de ellos, pero bajo protesta.

PROTESTA RUSA

PARIS, mayo 11—La comisión rusa en esta capital, encabezada por el príncipe Lvoff, protestó contra el reconocimiento incondicional de la independencia de Finlandia.

Sostiene dicha comisión que antes de reconocer la independencia de ese país se debe obtener su separación legal de Rusia. La resolución adoptada por la "Entente" no modificará la actitud de Rusia hacia Finlandia.

INFORMACIONES DE LOS CORRESPONSALES

NUEVA YORK, mayo 11 — Mr. Ed L. Keen, corresponsal de la United Press en París, dice:

"En ciertos círculos aliados se abriga la confianza de que las potencias enemigas restantes habrán concluído la paz para fines de junio. Habiendo ya comenzado la delegación alemana a poner objeciones al tratado que le fuera presentado, se entiende que el tratado con Austria se redacta tan rápidamente como es factible, y posiblemente esté listo en esta semana.

"Con la conclusión de la paz con Austria-Hungría, se dará fin a la intervención directa de los Estados Unidos en las negociaciones.

"Se espera que la delegación austriaca llegue mañana a St. Germain, y que para el miércoles o jueves reciban las condiciones del tratado. Aun cuando nada se haya anunciado oficialmente, se cree que se darán a los austriacos las mismas facilidades que se acordaron a los alemanes, concediéndoles un plazo de quince días para el estudio del tratado.

"Tan pronto se haya sometido el tratado austriaco, se dará principio a la labor de los tratados con Turquía y Bulgaria. Al parecer, ya los términos del tratado que habrá de firmarse con Turquía, están listos. No ha podido averiguarse hasta el momento cuál de los dos tratados, si el turco o el búlgaro, se presentará primero.

"Todavía se ignora cuáles puedan ser las consecuencias de la respuesta de "los cuatro" a las observaciones de Brockdorff-Rantzau. Dícese que el ministro alemán de Relaciones Exteriores, Brockdorff-Rantzau, partirá para Berlín tan pronto como haya sido traducido el tratado, para informar verbalmente a los señores Ebert y Scheidemann sobre su misión. Los alemanes quedan en completa libertad de acción, y aun en el caso de que los delegados germanos salieran de Versalles antes de expirar el plazo fijado, no podría interpretarse esto como un acto que indicase que el tratado no habría de ser firmado.

"Se anunció que la asamblea nacional alemana se reunirá en Berlín, con objeto de discutir el tratado. No ha podido saberse en concreto nada sobre la actitud de la asamblea, si bien la comisión alemana de la paz se ha pronunciado irrevocablemente en contra de las condiciones ofrecidas. A pesar de la atmósfera creada en Berlín, no creen los aliados que se nieguen los alemanes a firmar, en vista de su impotencia, y ante la amenaza de que los aliados ejerzan presión económica. El gobierno alemán se da cuenta de la situación, y no es de creer que tome medidas enérgicas.

"Como consecuencia de la proximidad de la fecha en que habrá de decidirse el tratado, que haya de firmar Austria, como inevitablemente tenía que suceder, se ha suscitado de nuevo la cuestión italiana. No se sabe a qué punto hayan podido llegar las cuestiones de Fiume y la Dalmacia; pero se hace notar que mientras el asunto esté, como el presente, en manos de los plenipotenciarios aliados, los señores Sonnino y Orlando seguirán representando a Italia en el arreglo de las cuestiones del Adriático, y es sabido que la actitud del barón Sonnino es más intransigente que la del primer ministro Orlando."

CONFERENCIA DE LA PAZ—EL TRATADO CON AUSTRIA-HUNGRIA

HOLANDA CONSENTIRÁ EN LA ENTREGA DEL EX KAISER

PROTESTA RUSA POR EL RECONOCIMIENTO DE FINLANDIA

SITUACION RUSA—EN RUSIA SEPTENTRIONAL

CONTINÚAN LOS DISTURBIOS EN BOSNIA

NUEVA YORK, mayo 11 — Mr. Fred Fergusson, corresponsal de la United Press, en París, telegrafía:

"Aun cuando no esté terminado todavía el tratado de paz que ha de presentarse a Austria, la comisión que entiende en la redacción del mismo, ya se ocupa en escoger y combinar las condiciones principales, con la mayor rapidez posible, para facilitar la labor de "las cinco grandes", y, finalmente, presentar el trabajo completo. Los términos del tratado serán redactados en general, siguiendo una línea de conducta parecida a la que se siguió con el tratado presentado a la delegación alemana; pero debido a la completa descomposición del imperio austro-húngaro, las secciones económicas del tratado tomarán la forma de cuestiones a tratar con una nación en liquidación.

No quedará duda alguna sobre la independencia de la nación austriaca de la alemana. No sólo se especifica esto en el tratado con Alemania, sino que cualquier unión que hubiere de celebrar Austria con Alemania debería de aprobarla el consejo de la Liga de las Naciones.

"Los aspectos más interesantes y de mayor importancia del tratado, serán, como es natural, la definición de las fronteras, que ya han sido reconocidas; pero por este tratado se establecerán también oficialmente los límites fronterizos de la Checo-Slovakia y Yugo-Slavia.

"El tratado, según los datos que la United Press ha podido recoger, en sus aspectos principales, sigue los precedentes establecidos en la redacción del convenio de la Liga de las Naciones. La primera sección consiste en la definición de las fronteras relacionadas con el estado que hoy se conoce con el nombre de Austria-Germana, en la abolición de la conscripción, la reducción de las fuerzas del ejército, hasta limitarlo a una simple fuerza de policía interna que habrá de basarse en el sistema del voluntariado, la entrega de las municiones y artillería, inclusive cañones de grueso calibre, entrega de todos los buques mercantes, excepto algunos que se especifican.

"Se requerirá de Hungría que reduzca todas sus bases fortificadas a lo largo de la frontera rumana.

"Las cuestiones económicas son establecidas, siguiendo el ejemplo del tratado con Alemania; pero las condiciones son mucho más favorables y fáciles de cumplir, en razón del desmembramiento del imperio. Se ha tenido en cuenta todo para el pago de las deudas anteriores a la guerra, de las que habrán de participar también los checo-eslovacos y yugo-eslavos, al igual que Austria y Hungría. La parte que se refiere a las reparaciones que se exijan a Austria-Hungría, indica el nombramiento de una comisión similar a la que se establece en el mismo caso en el tratado con Alemania, estipulándose se efectúen algunos pagos inmediatos dentro de las posibilidades del nuevo gobierno, debiendo cobrar lo restante la comisión aliada.

"La cláusula sobre responsabilidades comprende las mismas condiciones que las del tratado entregado a Brockdorff-Rantzau, refiriéndose al castigo de los convictos de actos criminales; pero nada se dice de los acusados de delitos políticos.

"Las cuestiones de la navegación del Danubio, pasarán a manos de una comisión que la Liga de las Naciones designará.

"En cuanto a las reformas territoriales se establece que, Banta y Temanar pasen a la Yugo-Eslavia y buena parte de la Transilvania será rumana, sin tomar en cuenta la disputa sobre Fiume.

"En el tratado se especificará el derecho de acceso, así como el empleo de ferrocarriles y muelles de Fiume. Cualquiera que pueda ser la actitud de los italianos, el presidente Wilson prosigue firme, y parece ser que el sujeto no ha sido tratado después del regreso a París de los delegados italianos.

"Las condiciones militares constituirán meramente una repetición de los pedidos aliados. En cuanto a Austria fué tal su derrota, y tan completa su caída que es difícil que puedan encontrarse depósito de importancia de cañones y municiones; seguramente no ha quedado organización alguna, y en cuanto a las fuerzas húngaras son prácticamente inútiles."

COMENTARIOS ITALIANOS

ROMA, mayo 11 — La prensa en general se muestra descontenta de la forma en que se suceden los acontecimientos en París.

Dice "Idea Nazionale" que además de aplastar a Alemania, el tratado anula la victoria militar italiana, y agrega:

"La nueva alianza que se está estudiando entre Inglaterra, Estados Unidos y Francia, constituye una de las derrotas diplomáticas más considerables de la historia."

"Tribuna" aconseja que al igual de Francia, Italia debe buscar nuevas alianzas de protección para sus nuevas fronteras.

EL PROBLEMA ITALIANO

PARIS, mayo 11 — Hoy a mediodía se reunieron en la residencia del presidente Wilson, inesperadamente, los señores Clemenceau, Balfour y Venizelos; posiblemente, el objeto de la conferencia fué discutir las reclamaciones italianas inspirándose en el pacto de Londres.

VARIAS INFORMACIONES

PARIS, mayo 11 — El corresponsal del "Neues Wiener Tageblatt" ha telegrafiado a su diario desde Versalles, informando que en los hoteles de ésa existen "dictáfonos espías".

El gobierno francés declara que la noticia carece en absoluto de fundamento y amenaza con la expulsión a los corresponsales que propagan tales noticias en el futuro, lo que constituye un delito.

LA HAYA, mayo 11 — De las opiniones expresadas por toda la prensa holandesa, excepción hecha del "Amsterdam Telegraaf", podría deducirse que es creencia general entre los diarios holandeses que el idealismo del presidente Wilson ha sido derrotado por la política de M. Clemenceau.

LA SITUACION EN RUSIA

OPERACIONES EN EL NORTE DE RUSIA

NUEVA YORK, mayo 11—Telegrafían de Arkángel que la flotilla aliada asumió la ofensiva en el Dvina y en el Volga, y bombardeó a Tulgas y Kitza.

PEDIDO DE LOS LITUANIANOS

NUEVA YORK, mayo 11—Telegrafían de París a la Associated Press, que la delegación lituaniana pidió ser oída por el presidente Wilson acerca de la situación internacional de la nueva República lituaniana, y para manifestarle sus deseos de ser reconocida.

El jefe de la delegación declaró que aun cuando Lituania se sienta agradecida por haber obtenido Memel, el tratado no habría debido internacionalizar el río Niemen, que se halla por entero en el nuevo territorio lituaniano.

FRACASOS MAXIMALISTAS

HELSINGFORS, mayo 11—Según los diarios rusos continúa el descontento en el ejército rojo. Durante los recientes combates en el frente del Ural, cinco regimientos maximalistas se amotinaron y arrestaron y ahogaron a numerosos comisarios, inclusive al secretario particular de Trotzky.

El coronel Dujak, jefe del cuerpo de voluntarios rusos del frente de Pakoff, declaró que tiene la intención de atacar a Petrograd.

EN LOS BALKANES

SITUACION EN BOSNIA

ROMA, mayo 11—Según informaciones recibidas de Trieste la situación se ha reagravado en Bosnia, donde en estos últimos días ocurrieron serios disturbios.

No obstante el decreto de estado de sitio dicado por las autoridades serbias, el movimiento antianexionista se propaga a todas las regiones.

Los ánimos se encuentran muy excitados. En diferentes comarcas hubo sangrientos choques entre bosniacos y tropas serbias.

En la ciudad de Serajevo el movimiento asume proporciones alarmantes.

TURQUIA EN LA GUERRA

ARRESTO DE TALAAT BAJA

LONDRES, mayo 11—Informaciones de Constantinopla recibidas por los diarios anuncian que Talaat bajá ha sido arrestado y que el gobierno turco ha publicado un decreto exceptuando a los cristianos del servicio militar.

FRANCIA

ACTITUD DE FOCH

NUEVA YORK, mayo 11—El corresponsal en París, de la "New York Tribune", anuncia que el mariscal Foch hablará en la sesión plenaria y secreta que celebrarán el martes "los cuatro".

Piensa observar que el tratado no constituye suficiente garantía para la seguridad de Francia. Mucho se ha dicho sobre las aspiraciones del partido militarista francés. Se entiende que el discurso del mariscal Foch es inoportuno y no autorizado.

El gobierno de Clemenceau sigue adelante, pero, no obstante, es opinión general que habrá crisis de gabinete, tan pronto se firme la paz. La situación política posterior, será confusa. Hay quien se pregunta si el general Weygand, jefe del estado mayor y consejero, no intenta llevar al mariscal a la presidencia del consejo de ministros.

ALEMANIA

POSIBILIDAD DE UNA DICTADURA MILITAR

LONDRES, mayo 11—Podría desprenderse de los telegramas procedentes de Alemania que los pangermanistas buscan un jefe que los lleve a la dictadura militar, para el caso de que sea derribado el gobierno de Ebert, si se rechazasen las condiciones de la paz.

Hay en Alemania muchos partidarios del ministro de Guerra Noske, pero no es un candidato probable por causa de sus tendencias ultrasocialistas. Ludendorff fué hace poco en Alemania, objeto de muchos elogios, a raíz de su actitud sin compromisos. Los observadores británicos, que siguen de cerca la situación, acechan sus movimientos.

ITALIA

EL PROBLEMA DE FIUME

NUEVA YORK, mayo 11—Por iniciativa de la Federación de las Sociedades Irredentistas Italo-Americanas, se ha iniciado en esta ciudad, desde donde se propagará a los principales centros de la Unión, donde residen núcleos italianos, un movimiento de solidaridad por la anexión de Fiume a Italia.

La invitación partió del doctor Giovanni Grossich, quien forma parte del consejo nacional de Fiume, que con fecha del jueves pasado, dirigió al ingeniero Oldrini, presidente de la mencionada Federación, el telegrama siguiente:

"En esta hora solemne, en la que toda Italia se estremece de indignación contra la insidia del enemigo, hemos adoptado una actitud suprema de enérgica osadía. Os pedimos la solidaridad fraternal. Ayudadnos también."

El ingeniero Oldrini reunió inmediatamente al consejo federal, y después de un breve debate, se resolvió iniciar el movimiento de solidaridad pedido por el doctor Grossich.

La misma noche se dirigió a Clemenceau, Lloyd George y Wilson, un telegrama redactado en los términos siguientes:

"La Federación de las Sociedades Irredentistas Italo-Americanas, que interpreta el sentimiento de millones de ciudadanos de ambos países, protesta contra el mandato de Italia en Fiume, que perjudica los sagrados derechos de Italia y ofende la dignidad de Fiume.

"Al denunciar esta Federación las tentativas deshonestas que obedecen al interés de monopolizar Fiume y el interland dálmata en el Adriático, reclama la publicación de la parte ignorada del tratado impregnado de un imperialismo en abierta contradicción con las tendencias políticas italianas."

El primer acto de adhesión a la iniciativa de la Federación presidida por el ingeniero Oldrini, se verificará esta noche en Madison Square Garden, durante la recepción en honor de Peppino Garibaldi.

Concurrirán a la asamblea los delegados de la Federación y millares de connacionales. Se cuenta con la adhesión de distinguidas personalidades de la colectividad y norteamericanas.

INGLATERRA

LOS RESTOS DE EDITH CAVELL

LONDRES, mayo 11. — Un destroyer británico se hará cargo en Ostende, del cadáver de Edith Cavell el miércoles por la tarde, ese mismo día a las seis, llegará a Dover.

Se proyecta un recibimiento enorme. Los restos estarán en Dover toda la noche y el jueves, se les enviará a Londres, celebrándose los funerales en la Abadía de Westminster. El mismo día jueves se despachará un tren especial a Norwich en donde será sepultada.

AUSTRIA

LOS RUMANOS EN HUNGRIA

VIENA, mayo 11—Telegrafían de Budapest que el avance del ejército rumano en Hungría, continúa.

EN LA FRONTERA AUSTRO-HUNGARA

BUDAPEST, mayo 11 — Oficiales húngaros anticomunistas intentaron un golpe, sin resultados, en la frontera austro-húngara entre Smeuon y Kiralyhida.

Un centenar de oficiales y soldados armados llegaron a Bruak procedentes de Viena, trataron de detenerse en el Kiaralyhida, pero sus adversarios les obligaron a volver a cruzar la frontera en dirección a Viena.

EL TRATADO DE PAZ CON ALEMANIA

CAMBIO DE NOTAS ENTRE RANTZAU Y CLEMENCEAU

PROBABLE VIAJE DE LOS DELEGADOS ALEMANES A BERLIN

COMENTARIOS GENERALES DE LA PRENSA - INFORMACIONES DE LOS CORRESPONSALES

LA CONTESTACION ALEMANA

NUEVA YORK, mayo 11—El corresponsal de la Associated Press, en Berlín, telegrafía con fecha viernes que aún no había quedado decidida la contestación alemana al tratado de paz. Según una agencia noticiosa los plenipotenciarios alemanes declararán que el tratado es una violación de los principios wilsonianos, en lo que se refiere a la libre determinación de las nacionalidades y a la libertad económica.

Los delegados militares, Reinreich y von Seekt, regresan a Berlín para consultar con el gobierno.

NUEVA YORK, mayo 11—El corresponsal de la Associated Press, en París, telegrafía que, según informaciones de fuente autorizada, el presidente Wilson, personalmente, dirigirá las contestaciones que se resuelva dar a las preguntas alemanas acerca de las discrepancias que hallen entre el tratado y los catorce puntos wilsonianos.

LAS NOTAS CAMBIADAS ENTRE RANTZAU Y CLEMENCEAU

NUEVA YORK, mayo 11 — Telegrafían de París a la Associated Press que el texto de la primera nota del conde Brockdorff Rantzau es el siguiente:

"La delegación alemana ha terminado la primera lectura de las condiciones de paz y se ve obligada a reconocer que los puntos esenciales de las bases de paz fundadas en el derecho, que habían sido convenidas, han sido abandonadas.

"La delegación alemana no venía preparada para hallar que la promesa hecha explícitamente tanto a los alemanes como a la humanidad entera quedase de ese modo desvanecida.

"El tratado contiene exigencias que ninguna nación podría soportar, además nuestros peritos sostienen que muchas de ellas no podrán ser llevadas a la práctica.

"La delegación alemana concretará detalladamente estas declaraciones y trasmitirá sus observaciones a los aliados.—Firmado: Brockdorff."

M. Clemenceau dió a esta nota alemana la siguiente contestación:

"Los representantes de las potencias aliadas y asociadas recibieron las declaraciones y objeciones de los plenipotenciarios alemanes y contestan que desean recordar a la delegación alemana que formularon su tratado, teniendo constantemente presentes principios de acuerdo con los cuales fueron propuestas las negociaciones de paz. No pueden admitir discusión del derecho de insistir en que esas condiciones permanezcan sustancialmente tales como han sido trazadas. Solamente podrán considerar aquellas proposiciones prácticas que los plenipotenciarios alemanes puedan tener que someter."

La segunda nota de la delegación alemana estaba redactada en estos términos:

"La delegación alemana tiene el honor de especificar su actitud con respecto a la cuestión de la Liga de las Naciones, trasmitiendo incluso un programa de la misma, que en opinión de la delegación contiene importantes sugestiones de orden social acerca de ese problema.

"La delegación se reserva la libertad de expresar en forma más detallada aún su opinión con respecto al proyecto de los países aliados y asociados, y mientras tanto llama desde ahora la atención sobre la contradicción que implica el hecho de que Alemania deba firmar el estatuto de la Liga de las Naciones, como parte integrante del proyecto de tratado de [illegible] no se halla mencionada [illegible] países invitados a entrar en [illegible]

"La delegación ruega que se le informe cuándo y en qué circunstancias se tiene en vista dirigirle esa invitación.—Firmado: Brockdorff."

M. Clemenceau contestó:

"Ha sido recibido el programa de la delegación alemana relativo a la Liga de las Naciones y será entregado a la comisión competente. Los plenipotenciarios hallarán en su nuevo examen del convenio de la Liga, que la admisión de nuevos miembros en la misma no ha quedado omitida, sino que está explícitamente prevista en el segundo párrafo del artículo 1.°."

LA DELEGACION ALEMANA

NUEVA YORK, mayo 11—Telegrafían de Versalles a la agencia Reuter que los delegados alemanes están activamente ocupados en terminar el examen de las condiciones de paz.

Cuando hayan estudiado la primera parte del tratado, el conde Brockdorff partirá para Berlín.

NUEVA YORK, mayo 11 — El "New York Sun" publica una información procedente de París, según la cual se sabe de la mejor fuente, que los delegados alemanes de Versalles se están preparando para salir de Francia tan pronto como notifiquen a los aliados que las condiciones del tratado no son aceptables, y se asevera que la delegación germana, no regresará a París, a menos que dichas condiciones no sean modificadas, dirigiendo, en adelante las notas o comunicaciones que tuviere que hacer, desde Berlín.

La mayoría de los delegados alemanes declaran que los términos del tratado son tan severos que no vale la pena discutirlos. Les desagradan, particularmente, las restricciones económicas impuestas por los aliados.

En caso de que los alemanes se retiren de Versalles, los aliados esperarán la expiración del plazo de quince días antes de recurrir a las medidas del bloqueo económico y la ocupación militar de territorio alemán.

Al parecer, existe opinión unánime en Alemania, en contra de las condiciones de la paz, lo que explicaría la obstinada resistencia de los delegados germanos al verse apoyados por sus compatriotas.

LA OPINION ALEMANA

NUEVA YORK, mayo 11—Mr. Rudolph Kommer corresponsal de la "United Press" en Berna telegrafía que en un discurso pronunciado en la apertura de la asamblea nacional prusiana, su presidente, Hirsch, se expresó así.

"El tratado de paz no encierra ni la menor señal de conciliación y justicia. Si llegase a ser una realidad no implicaría ni más ni menos que la esclavitud de Alemania. Hoy debemos hacer frente a la cuestión de "ser o no ser" Debería hacerse todo lo posible para trasformar la paz de violencia en paz de justicia, lo cual es imposible a menos que el pueblo se mantenga firme en apoyo de su gobierno."

El corresponsal del "Deutsche Allgemeine Zeitung" en Versalles se queja de las barreras levantadas en torno de la sede de la delegación alemana. Dice así: "Con ello se ha conseguido excitar a la población que se abstuvo de demostraciones hasta el presente. Acuden grandes grupos de parisienses atraídos por el espectáculo de los "boches en su jaula".

Declara el "Taeglische Rundschau" que no es posible pasar por delante de los hoteles sin oír las palabras: "Perros, canallas, asesinos" Y agrega: "Es así como una gran nación mantiene sus tradiciones de caballerosidad."

Agrega el "Taeglische" que se obliga a los alemanes a pagar 100 francos diarios por cada habitación y pensión.

La prensa alemana insiste en sus comentarios en demostrar incapacidad de Alemania para hacer honor a su firma en caso que la pusiese al pie del tratado. Esta cuestión obtiene preferencia sobre la de saber si debe firmarse o no el tratado.

En general, todos los diarios, excepto el "Tageblatt" y unos cuantos órganos de los elementos conservadores evitan aconsejar directamente al gobierno que no firme el tratado. Los socialistas independientes insisten en que se firme el tratado, pues consideran que así apresurarán el momento en que lleguen al poder.

Declara el "Freiheit" que negarse a firmar no sería mayor desgracia que aceptar una paz, cuya revisión por una revolución universal, es inevitable.

LONDRES, mayo 11—Un diplomático que está al corriente de la situación en Alemania, cree que el pueblo alemán sentirá mucho su abrupto descenso a la categoría de potencia de segundo orden, pero ha de causar poca impresión la entrega de la flota, porque todo lo referente a la marina no está profundamente arraigado en Alemania y es allí algo exótico.

Cree que Alemania firmará el tratado, esperando que su pronta admisión a la liga de las naciones le permitirá recuperar su antigua influencia.

LA ACTITUD DE BROCKDORFF EN LA SESION PLENARIA

NUEVA YORK, mayo 11—Telegrafían de París a la Associated Press, que el jefe de la delegación alemana Brockdorff-Rantzau, demostró mucho interés por los comentarios británicos que le reprochan el haber permanecido sentado mientras hablaba después de recibir el texto del tratado.

Su secretario, explicó que el conde Brockdorff-Rantzau, aun cuando no carece de voz no puede contar con la firmeza de sus piernas.

INFORMACIONES DE LOS CORRESPONSALES

NUEVA YORK, mayo 11—La gran campaña alemana para obtener modificaciones en las condiciones de paz, empezó en Versalles con las dos notas del conde Brockdorff, y en Alemania por medio de artículos en la prensa y arengas públicas. Los corresponsales norteamericanos dan sobre esos dos temas amplios detalles y comentarios. Dicen que Alemania ataca, principalmente, las cláusulas relativas a Dantzig y al valle del Sarre, los mandatos coloniales y varias cláusulas económicas, basándose en los catorce puntos de Mr. Wilson.

El gabinete de Berlín escuchó al conde Bernstorff, quien desde hacía varios meses estudiaba los pedidos que los aliados podían hacer, y preparó las cláusulas estrictamente basadas en los principios de Wilson, que los alemanes someterán a los aliados, no como un regateo, sino com contraproposiciones.

Según los telegramas que desde Berlín envían los corresponsales norteamericanos, la apatía señalada los días precedentes ha desaparecido, y la irritación de la prensa y de los círculos oficiales aumenta. Efectivamente, los miembros de la Cámara de Comercio de Berlín y varios altos funcionarios, después de conferenciar con Scheidemann, declararon que Alemania no consentiría en perder sus colonias.

El pesimismo de los grandes industriales reunidos en Berlín va en aumento, y los oradores de barricada excitan al populacho pretendiendo que el peso del tratado cae sobre la población y deja intacta la fortuna de los "junkers" y de los ricos, quienes depositaron su dinero y sus valores en bancos extranjeros. Las palabras de los agitadores encuentran el terreno preparado en las masas, ya descontentas del gobierno de Ebert, hallándolo unos demasiado democrático y otros demasiado conservador. Sean cualesquiera que sean las verdaderas causas del descontento, nada podría satisfacer más a los alemanes, cuyas quejas y lamentos crean una atmósfera favorable a los motines y a las revueltas. Los socialistas independientes, los comunistas y los anarquistas preven la caída del gobierno de Ebert si firma el tratado y tratan de aprovecharse de la situación.

Las opiniones de las personalidades son bastante divergentes. El barón von Richthofen, ex secretario de la embajada alemana en Washington, estima que Alemania debe firmar el tratado de paz, aunque la delegación alemana no consiga obtener modificaciones. Haas, ministro del Interior de Baden, declara que si no se obtienen mejores condiciones debe rechazarse el tratado sin mirar las consecuencias de esa actitud.

El "New York World" declara que en Versalles se considera que la campaña de la prensa efectuada en Alemania con la activa cooperación de los delegados alemanes, tiende a hacer aceptar por la población alemana el rechazo del tratado de paz.

NUEVA YORK, mayo 11 — Alemania parece pretender reaccionar contra las condiciones de paz propuestas por aliados, tendiendo su mirada hacia Rusia en procura de una probable fuente de ayuda que le permita quizá reponerse de las severas penalidades que los victoriosos le han infligido.

Es por demás aparente, el deseo de venganza que anima a los germanos. El tratado de paz no es aceptado por Berlín como una solución definitiva, sino que se lo considera como un asunto temporario que tarde o temprano habrá desaparecido.

Es por ello que el principal y más importante objetivo de Alemania sea Rusia.

Los hombres de Estado alemanes, antes de conocer el texto íntegro del tratado, empezaron a hacer un acercamiento a Rusia.

El comité de la paz, de la asamblea nacional propuso la conclusión de un tratado comercial con Rusia, acordando a éstas grandes ventajas.

Esto entraña un grave peligro para el occidente de Europa.

En todo caso, Rusia sigue siendo un náufrago que trata por todos los medios de lograr amistades de provecho. Si Alemania es la primera nación que se aprovecha de la oportunidad que se le ofrece, inmediatamente surgirá en el Este una nueva amenaza para la civilización.

El pueblo alemán necesita encontrar inmediatamente una ayuda que le permita sobrellevar las pesadas cargas que sobre ella pesan, agravadas aún más por el largo tiempo en que sus factores productores permanecieron inactivas desde el armisticio y todo parece indicar que ansía aceptar cualquier clase de condiciones que le sean sometidas, en la seguridad de que solamente así podrá reanudar sus actividades.

En consecuencia, es muy probable que Alemania, por intermedio de sus delegados a la conferencia de la paz, se resuelva a la firma del tratado, aunque sin formular antes alguna protesta por las cláusulas que estima excesivas; en una palabra, la firma de la paz es inequívoca e irremisiblemente segura.

Bueno es no olvidar que los germanos, de acuerdo con sus conocidas y anteriores maniobras diplomáticas, habrán de considerar el tratado de la paz, como a "un simple pedazo de papel", máxime hoy que todas sus miras se dirigen afanosamente hacia Rusia, dependiendo el desarrollo de los acontecimientos próximos del grado de adelanto a que lleguen las relaciones ruso-germanas.

ESPAÑA

CONSEJO EN PALACIO

Discurso de Maura

MADRID, mayo 11. — Los diarios publican una nota oficiosa del consejo de ministros celebrado en palacio bajo la presidencia del rey. Asistieron todos los miembros del gabinete, excepto el señor Ossorio, ministro de fomento.

Según la nota oficiosa, el señor Maura pronunció un discurso durante el cual dió cuenta de la situación política exterior, principalmente sobre la entrega del tratado de paz a los alemanes.

Después estudió los problemas más importantes de orden interno, principalmente la cuestión agraria, que estudiará sobre el terreno el ministro de fomento; las cuestiones pendientes en Cataluña, las informaciones sobre las cosechas, los problemas económicos y el plan del gobierno respecto a los problemas de interés para el país.

Habló después de las informaciones contradictorias sobre la unión de los elementos conservadores y los ministeriales y consideró muchas de aquellas informaciones, como inexactas. "Los conservadores y el gobierno, dijo el señor Maura, estamos de acuerdo en todo aquello en que debemos estarlo. Tenemos una obra común o sea defender cuanto interesa a la monarquía, y tenemos también ideales comunes".

Terminado el discurso fueron despachados por el rey varios expedientes administrativos.

SITUACION POLITICA

LAS PROXIMAS ELECCIONES

MADRID, mayo 11 — Continúa la animación en los círculos políticos de esta capital con motivo de los preparativos para las próximas elecciones.

Se ha confirmado la información de que los elementos republicanos y socialistas lucharán unidos. Tal determinación fué adoptada por mayoría de votos en la asamblea celebrada en la Casa del Pueblo de esta capital.

Anúnciase que mañana aparecerá un manifiesto electoral, firmado por el jefe de los regionalistas catalanes señor Cambó y dirigido a la opinión pública. De Barcelona anuncian que ocho diputados regionalistas han manifestado su propósito de no presentar sus candidaturas en las próximas elecciones, alegando que están cansados de las maniobras de los adversarios políticos.

En los círculos políticos de esta capital se dice que entre los candidatos para diputados que presentará el gobierno, figura la del dramaturgo Jacinto Benavente.

ECOS DE LOS SUCESOS DE BARCELONA

Acuerdo del Ayuntamiento

MADRID, mayo 11—El diario oficial "La Gaceta de Madrid" publica una real orden, por la cual se indulta de la penalidad a los reclutas que fueron llamados a las filas con motivo de la última huelga y no acudieron al llamamiento.

Por la misma disposición se ordena el sobreseimiento en los procesos iniciados contra los reclutas que se negaron a trabajar, pero se les obliga a permanecer dos meses en las filas.

BARCELONA, mayo 11—En la última sesión celebrada por el Ayuntamiento de esta ciudad, se acordó agradecer los trabajos de cuantos elementos intervinieron para resolver la cuestión huelguista y los diversos conflictos surgidos a consecuencia de la misma.

Se resolvió agradecer especialmente la ayuda prestada por el ejército y la marina, y al mismo tiempo, contribuir con 20.000 pesetas a la suscripción popular iniciada para obsequiar a los soldados y marineros.

Nuevo alcalde de Barcelona

BARCELONA, mayo 11—En la última sesión celebrada por el Ayuntamiento de esta ciudad se procedió a la elección del alcalde.

Fué electo por 27 votos el concejal conservador regionalista, señor Antonio Martínez Domingo.

Los concejales radicales votaron en contra.

Tren descarrilado

MADRID, mayo 11—Comunican de Calatayud que el tren correo descarrilló entre aquella estación y Paracuellos.

Según las primeras informaciones a consecuencia del accidente resultaron dos heridos.

La cosecha de trigo

MADRID, mayo 11—Según los informes llegados al ministerio de Fomento, los cálculos sobre la próxima cosecha de trigo son satisfactorios.

Los datos indican que la cosecha tendrá un aumento de 861.453 quintales, comparativamente con la del año pasado.

Confíase en que los rendimientos sean mayores, debido a las últimas lluvias.

Los empleados del Banco de España

MADRID, mayo 11—Por resolución del directorio del Banco de España, han sido aumentados considerablemente los sueldos de todo el personal de aquella institución bancaria.

El problema agrario

MADRID, mayo 11—Anuncian de Sevilla que el ministro de Fomento, señor Ossorio Gallardo, llamó al gobernador de Córdoba, para conferenciar con él, sobre el problema agrario de Andalucía.

Exportación de arroz

MADRID, mayo 11—Una comisión de arroceros ha solicitado del gobierno se les conceda autorización para exportar 10.000 toneladas de arroz.

Alegan que esta cantidad no es necesaria para el consumo interno.

Llegada de voladores británicos

MADRID, mayo 11—Hoy han llegado a la península, procedentes de Inglaterra, tres voladores británicos, los cuales han realizado el vuelo sin incidentes.

Uno de los aeroplanos descendió en esta capital; otro en San Sebastián y el tercero cerca de Soria.

ESTADOS UNIDOS

LA TRAVESIA AEREA DEL ATLANTICO

NUEVA YORK, mayo 11. — El corresponsal de la Associated Press en San Juan de Terranova, telegrafía que ha tenido conocimiento de que un dirigible naval norteamericano partirá posiblemente para emprender la travesía del Atlántico simultáneamente con los hidroaeroplanos.

NUEVA YORK, mayo 11. — Telegrafían de Ponta-Delgada, Azores, que se ha establecido en aquel punto una base de descenso en donde se detendrán los voladores que intenten el vuelo trasatlántico, para pasar la noche.

El crucero "Rochester" está haciendo carbón y se prepara a partir para Lisboa para establecer allí otra base.

En la semana entrante una cadena de más de cincuenta buques de guerra estará estacionada en el Atlántico para auxiliar a los voladores.

TREPASSY, mayo 11 — Los voladores que intentan efectuar la travesía completa del Atlántico parece que se hallaban dispuestos a última hora a no esperar que el tiempo se restableciera y que las condiciones atmosféricas fueran perfectas para proseguir la marcha hacia las Azores. Se muestran confiados en que los hidroaeroplanos podrán desempeñarse bien y llevar a feliz término la arriesgada tentativa, aún cuando las condiciones fueran desfavorables; pero los funcionarios navales prohibieron la salida considerando que en tales circunstancias era una simple locura arriesgarse vanamente. En consecuencia, les ordenaron no partir mientras el tiempo y todos los datos no hicieran temer condiciones desagradables.

Se tienen diversas informaciones contradictorias acerca de la probable partida, diciéndose que quizá el lunes reanuden el viaje, pero tal manifestación no ha sido confirmada.

NUEVA YORK, mayo 11—El corresponsal de la United Press, Mr. A. E. Johnson, que se halla en Trepassy, informa que la segunta etapa trasatlántica de los hidroaeroplanos americanos quedó completada anoche. Tanto el "NC 1", como el "NC 3", quedaron en el puerto listos para iniciar la marcha con rumbo a las Azores.

Probablemente en los primeros días de la semana entrante se intentará efectuar el viaje, creyéndose también que se esperará que llegue desde Chatham el "NC 4", que viene un tanto retrasado. Ese rumor no se confirma.

A pesar del fuerte viento con que debió luchar el "NC 1", el término medio de la velocidad desarrollada llegó a 70.3 millas por hora. Cuando el hidroaeroplano "NC 1" fué avistado desde este puerto, el teniente americano Talbot pretendió efectuar una ascensión, valiéndose de un aeroplano ligero, yendo a su encuentro; pero el aparato no obedecía al comando y se balanceaba a los impulsos de un viento muy fuerte que le obligó poco después a descender.

El "NC 3" navegó algo más despacio, habiendo empleado desde Halifax mayor tiempo, 8 horas y 33 minutos, lo que da un término medio de 55 millas.

Ambos aparatos completaron sus vuelos sin ninguna dificultad, excepto una ligera avería en uno de los propulsores delanteros, que deberá ser reparada o cambiada antes de reanudar los vuelos.

Visita de un príncipe danés a Estados Unidos

NUEVA YORK, mayo 11 — Telegrafían de Copenhague que el príncipe Aaage de Dinamarca, primo del rey, visitará a los Estados Unidos en breve, en carácter de huésped del gobierno norteamericano.

BELGICA

LA VISITA DEL DOCTOR PESSOA

Regreso a París

BRUSELAS, mayo 11—El futuro presidente del Brasil, doctor Pessoa, su familia y su séquito partieron de Bruselas con destino a París con el mismo ceremonial que a su llegada. El 8° regimiento de línea con su bandera y su banda, rendía los honores y aseguraba el orden. El andén de la estación estaba adornado con plantas y banderas brasileñas y belgas. El futuro presidente y su familia fueron llevados del palacio de Bruselas a la estación del Mediodía en automóviles de la corte y los acompañaban el rey Alberto, la reina y el príncipe Carlos. Cuando llegaron a la estación la banda del 8° regimiento tocó el himno nacional brasileño.

Al bajar de los automóviles fueron recibidos por el ministro del Brasil, el personal de la legación de ese país, el ministro de España, el ministro de Asuntos Económicos y el alcalde de

SUS CORRESPONSALES, ENVIADOS ESPECIALES Y AGENCIAS

4.15 a. m.

PORTUGAL Y EL TRATADO DE PAZ

IRRITACION CONTRA RANTZAU

QUEJAS PORTUGUESAS

VERSALLES, mayo 12—Según declaraciones del ministro portugués en París, señor Juan Chagas, ex primer ministro de la república y actualmente miembro de la delegación de su país a la conferencia de la paz, "el tratado de paz tal como ha sido redactado, deja a Portugal en la ruina".

Así se expresó en una entrevista privada que tuvo con un representante de la United Press. El citado diplomático continuó:

"La guerra ha costado a Portugal más de la mitad de todos los recursos públicos. Tal cual está el tratado de paz presentado a los alemanes, no se reconoce que Alemania deba nada a Portugal, y ya que las deudas de guerra pesan sobre mi nación, ¿cómo podríamos reponernos de los efectos de la guerra?

"No guió a Portugal ni el espíritu guerrero ni el de conquista. Estamos unidos a Inglaterra por lazos muy antiguos. Solicitó Inglaterra el empleo de los buques internados en nuestros puertos e intentamos llegar a un amistoso arreglo con Alemania para ello, por el cual pudiéramos reembolsarle después, y nos respondió Alemania que no entregásemos los barcos. Ninguna intención tenía mos de declarar la guerra a Alemania; somos muy pocos y demasiado pobres, nos encontramos ante una situación de responder o no a nuestros compromisos. Cuando el momento crítico de la guerra, en Verdún, muchos eran los portugueses contrarios a la intervención. Ahora la guerra está terminada y nosotros quedamos arruinados.

"Declara la conferencia que Alemania no puede pagar la totalidad del costo de la guerra y que, en consecuencia, ha de quedarse Portugal sin reparaciones; ni siquiera se nos dá un puesto permanente en el consejo de la Liga de las Naciones, ni siquiera como un neutral, no solicitamos un puesto sino un honor bien merecido por los muchos portugueses que en Francia y en Africa perecieron en defensa de la libertad. Sentimos mucho decir estas cosas y nuestro caso en manos de los aliados tiene mayores alcances de los que podría imaginarse.

"Aquellos que en mi país abogaban por permanecer alejados de la guerra podrán decir que tenían razón y hacer notar los resultados de la experiencia.

"No pedimos territorio. Pedimos tan sólo a la conferencia de la paz que obligue a Alemania a pagar las pérdidas que sufrimos, y a menos que se nos atienda en alguna forma, no sabemos qué hacer ante tan difícil situación. Algunas naciones no pueden sostener el costo de la guerra, pero Portugal se ve incapacitado para pagar y debe recibir ayuda".

LA OPINION ALEMANA

BERLIN, mayo 12—A juzgar por las impresiones que pueden recogerse en las discusiones callejeras, una gran mayoría del pueblo alemán sería contrario a la firma del tratado de paz.

Existe cierto resentimiento general contra Wilson más que contra el pueblo de la Unión. Dicen los alemanes que el presidente Wilson ha abusado de su prestigio y del de América, pero que, no obstante, todo el mundo espera que se pueda llegar a una mediación y revisión de las condiciones.

De las provincias orientales llegan noticias de grandes demostraciones en las que declaran las poblaciones que presentarán resistencia armada antes que someterse.

EL DISCURSO DE RANTZAU—INFORMACION PARA "LA PRENSA"

PARIS, mayo 12—Los diarios de esta capital condenan unánimemente el discurso pronunciado por el ministro Brockdorff-Rantzau en la sesión de la conferencia de Versalles, y consideran esa peroración como un verdadero desplante. Es indudable que la iniciación del delegado alemán en la primera sesión conjunta de la paz fué de lo más desgraciado y si se ha de juzgar por lo que lee y se oye en todas las calles de París, las negociaciones y la firma de la paz con Rantzau se han hecho imposibles—DEFRANCH.

EJECUCION DE UN POLITICO HUNGARO

LONDRES, mayo 12 — Una noticia procedente de Berlín, informa que según un telegrama de Viena, el señor Ludwignavay, ex presidente de la Cámara de Diputados de Hungría, fué detenido en Mako, y, después de haber sido sacado del tren que lo conducía a Budapest, fué fusilado.

ARMISTICIO AUSTRO-SERBIO

COPENHAGUE, mayo 12 — El "Klagenfurt" anuncia que los representantes de los gobiernos de Serbia y de Austria alemana, han realizado una conferencia con objeto de negociar el armisticio.

EL BOLSHEVIKISMO RUSO

BERLIN, mayo 12 — El agente secreto señor Makowski, en una entrevista final que tuvo con el representante de la United Press, dijo:

"Los bolshevikis rusos abrigan esperanzas de una alianza comercial con los Estados Unidos, en la que se incluirían también Alemania y los países escandinavos. Si la Liga fracasa si no llega a la realidad, creen los bolshevikis que los pactos comerciales podrían degenerar en alianzas militares. Lenine y los demás "leaders" bolshevikis apoyan al presidente Wilson como también el plan de la Liga.

Makowski, a quien se conoce mejor por el seudónimo de "C. P. Kasackoff", ha residido en Berlín varias semanas. Como a uno de los discípulos favoritos de Lenine y uno de sus lugartenientes, se le ha confiado uno de los puestos en el exterior que hoy se consideran de mayor importancia.

En Berlín, se declara que no es un secreto el objeto de su visita. Le vigila el ministerio de Relaciones Exteriores detrás de una cortina que se cerrará en el momento oportuno.

Makowski, decía hoy:

Me encontrarán como sorprendido de hallarme aquí: nos apresuraremos para trabajar y reanudaremos las relaciones. La bandera roja podrá entonces ondear en la embajada rusa de Unter Den Linden."

Declara Makowski que ya los alemanes intentaron seriamente reanudar negociaciones con Lenine, comenzaron por enviar a un comerciante, personalidad mediocre, a Moscú. Lenine accedió a hacer concesiones y le alojó en una bonita casa, proveyéndole de todo lo necesario y al final el comerciante se convirtió al bolshevikismo y el gobierno de Berlín hubo de llamarlo.

Habiéndole preguntado a Makowski algo sobre la burguesía declaró que las críticas contra ellos eran tan sólo temporarias, y que cuando fuera factible se les llamaría a cooperar en el gobierno.

Bruselas. Después de algunos minutos de cordialísima conversación el presidente y su familia se despidieron de los soberanos belgas. La señora y la señorita Pessoa besaron a la reina y el rey Alberto entregó un hermoso ramo de flores a la señora Pessoa. A las 11.55 de la mañana el tren se puso en marcha a los acordes del himno brasileño.

Distinción a Luzzatti

BRUSELAS, mayo 11—La Real Academia de Ciencias, Letras y Bellas Ares eligió miembro efectivo de la sección de ciencias morales y políticas al señor Luzzatti, y lo invitó a concurrir a ella para dar una conferencia científica.

INGLATERRA

CARRERAS EN NEWMARKET

LONDRES, mayo 11—He aquí los resultados de las dos principales pruebas disputadas en la reunión de ayer en el hipódromo de Newmarket:

Premio "March Stakes":

1o. He, de lord Glanelly; 2o. Paper Money, de sir W. Gilbert; 3o. Polyscope, de Mr. Sol Joel.

Ganada por medio cuerpo.

Se considera a Paper Money como buen candidato para el próximo Derby.

Premio "Two Year Plate":

1o. Surcoat, de lord Durham; 2o. Mount Royal, de Mr. Cunliffe Owne, 3o. Most Beautiful, de Mr. Bendon.

Ganada por un cuerpo y medio.

Voladores muertos

DOVER, mayo 11 — Un destroyer recogió los cadáveres del teniente Stokes Evans y del sargento Filmore, quienes se ahogaron a consecuencia de haber caído con su aeroplano mientras atravesaban el canal de la Mancha.

Un diagnóstico por radiotelegrama

LONDRES, mayo 11 — Un telegrama recibido de Madrid por el "Daily Express", dice:

El vapor correo "Balmes", que iba en viaje de Buenos Aires a Barcelona, y que se hallaba en alta mar, envió un radiotelegrama inquiriendo de médicos españoles y franceses de Dakar, qué tratamiento se debía seguir en cierta enfermedad de que se hallaba atacado uno de los fogoneros del buque. El médico de a bordo, según se informaba, se encontraba enfermo y no podía atender al fogonero por lo cual radiotelegráficamente daba los síntomas y solicitaba instrucciones. Poco tiempo después, el medico del "Balmes" informaba radiotelegráficamente desde aguas de Dakar que a los tres días de tratamiento, el paciente había sido curado y agradecía el servicio prestado.

Los delegados irlandeses de los Estados Unidos

DUBLIN, mayo 11—Los delegados irlandeses de los Estados Unidos visitaron a los sinnfeinistas presos en la cárcel de Mountjoy. Después fueron recibidos por el alcalde y los miembros de la municipalidad de Dublín. El presidente de la delegación hizo votos por que el triunfo corone los esfuerzos de los sinnfeinistas.

Los citados delegados regresarán mañana a París.

PORTUGAL

LAS ELECCIONES GENERALES

LISBOA, mayo 11—Se han realizado hoy las elecciones generales convocadas por el gobierno.

Los primeros informes indican que el elemento ministerial ha obtenido mayoría de diputados.

Noticias facilitadas por el ministerio del Interior, indican que en general las elecciones se han desarrollado tranquilamente.

En cuanto al número de electores que ha tomado parte en la lucha, ha sido reducido.

CUBA

CANDIDATO A LA PRESIDENCIA

LA HABANA, mayo 11—La convención del partido liberal designó candidato a la futura presidencia de la República, al ex presidente, general Gómez, quien obtuvo ochenta y tres votos contra cinco dados a Zayas.

FRANCIA

DECLARACION DEL MINISTRO DE MEXICO

PARIS, mayo 11. — El ministro de México ante el gobierno francés dirigió al diario "Le Temps" la comunicación siguiente:

"Respecto de la publicación hecha por la prensa mexicana anunciando mi salida para España sin haber presentado mis credenciales al gobierno francés, declaro que en el momento de haberse efectuado esa publicación acababa de ser informado de que se fijaría una fecha muy próxima para la celebración de la ceremonia en cuestión, la cual se efectuará el día 13 del corriente.

División naval norteamericana esperada

PARIS, mayo 11—Noticias procedentes de Tolón dicen que la división americana, compuesta de un crucero acorazado y de cinco crucreros, cuya llegada está anunciada para dentro de dos semanas, permanecerá algunos días en aguas francesas.

COSTA RICA

El movimiento revolucionario

NUEVA YORK, mayo 11 — Telegrafían de San Juan del Sur que los informes recibidos indican que los revolucionarios costarriqueños tienen el propósito de evitar el ataque a Liberia que está fuertemente defendida y tratar de llegar a Las Canas, donde se asegura que existen abundantes provisiones.

El presidente Tinoco nombró generalísimo a Julián Arias y envió mil quinientos hombres de refuerzos hacia el Norte.

MEXICO

Agresión a un miembro de la legación italiana

NUEVA YORK, mayo 11 — Telegrafían de Wáshington, que según noticias recibidas en la capital, el señor Camilo Cerruti, secretario del agregado naval italiano, almirante Lovatelli, fué atacado recientemente por bandidos mexicanos mientras realizaba una inspección de los yacimientos petrolíferos de Tampico. El señor Cerruti fué robado y despojado de su ropa y se vió obligado a recorrer a pie en ese estado la distancia que lo separaba de la ciudad de Tampico.

CHILE

EL INCIDENTE MILITAR

Declaraciones de un general

SANTIAGO DE CHILE, mayo 11—Todos los órganos de la prensa continúan ocupándose ampliamente del incidente militar y sus comentarios son en general exagerados, muy especialmente los de los diarios conservadores, que han llegado a formular extravagantes suposiciones.

Estos comentarios han producido en los círculos militares y en la opinión pública en general un abultamiento de los hechos que hacen aquí de pensiones a la vejez. Esas designaciones han recaído en los maestros de escuelas públicas de la campaña, a quienes se les ha asignado una remuneración de 15 pesos mensuales por esos servicios. Dichos agentes están facultados para atender y llenar todos los trámites que determina la ley de la materia, hasta el pago de las pensiones.

El Jockey Club

MONTEVIDEO, mayo 11—Como consecuencia del pedido de la asamblea del Jockey Club los miembros de la comisión directiva, han retirado las renuncias presentadas.

El único miembro que esta noche mantenía su dimisión era el señor Debernardis, pero se cree que ante los insistentes pedidos la retirará también.

Deudas de ministerios

MONTEVIDEO, mayo 11—Debido al agotamiento de los rubros que fija el presupuesto de gastos, el ministerio de Obras Públicas tiene pendiente el pago de cuentas que importan más de medio millón de pesos.

Pasa algo igual, pero en menores proporciones, con el ministerio de Guerra y Marina. La intendencia del ejército adeuda al comercio más de 250.000 pesos por suministros a las unidades del ejército y armada.

Reclamaciones de los nacionalistas

MONTEVIDEO, mayo 11—El directorio del partido nacionalista presentó al ministerio del Interior una protesta por los fraudes electorales cometidos por las policías de San José.

Dos horas después, el ministerio hacía saber que se habían dictado las resoluciones del caso para el esclarecimiento de las denuncias.

Suspensión de un subcomisario

MONTEVIDEO, mayo 11—Durante la borrascosa sesión que celebró anteanoche la comisión departamental colorada (oficialista), intervino la policía, representada por el subcomisario Alfredo Beunza, quien no salió muy bien en aquellas circunstancias.

Los batllistas le acusaron de haber registrado sólo a sus partidarios y no a los vieristas.

El gobierno suspendió a aquel funcionario policial, por tres días, en el ejercicio de su cargo, sin goce de sueldo.

Fallo de un importante pleito

MONTEVIDEO, mayo 11—Después de 87 años de continuo trámite, sin mayores ventajas, ha sido transado el pleito que desde 1831 mantenían las sucesiones de García de Zúñiga y Gabriel A. Pereyra, sobre una gran extensión de campo en el departamento de la Florida, cuya superficie aproximadamente alcanza a 27.000 hectáreas.

Proyecto de jubilaciones — Correspondencia de Europa

MONTEVIDEO, mayo 11—La comisión de trabajo de la Cámara de Diputados aprobó en general el proyecto relacionado con la jubilación de obreros y empleados de los ferrocarriles, tranvías, aguas corrientes, teléfonos, telégrafos, etc.

Antes de redactar el respectivo informe, solicitará ciertos datos y opiniones de las empresas, gerentes, etc.

—El vapor "Ciudad de Buenos Aires" conduce cien sacos de correspondencia de Europa para ésa, que trajo el vapor inglés "Desna".

Efectos de las ideas avanzadas

MONTEVIDEO, mayo 11—Días pasados renunció el catedrático de la Facultad de Enseñanza Secundaria y Preparatoria, ingeniero Bernardo Kayel, quien abandonó la cátedra que venía dictando desde hacía muchos años, por haberselo así impuesto el maximalismo, que parece agitarse entre parte de la juventud universitaria.

El ejemplo parece que ha cundido entre estudiantes de odontología de la Facultad de Medicina.

Efectos del "boycott"

MONTEVIDEO, mayo 11 — Es indudable que la intervención de la administración del puerto ha influído para que algunos veleros "boycoteados" efectuaran descarga de carbón de leña, que traían en sus bodegas; pero otros lotes que se hallan en la misma situación, continúan totalmente paralizados.

Además de los veleros, se encuentran también "boycoteados" los vapores de la compañía Mihanovich "Ciudad de Montevideo", en desarme y "Batitú" en viaje.

Los pailebotes "Cupalen", "Granito", "Catalina", "Uruguay" y "El Don José", se encuentran fondeados, con todo su cargamento de carbón y leña desde el 5 de abril último.

El pailebote "Cupalen" hace 35 días que está paralizado por orden de la Federación Marítima y no puede descargar 150 toneladas de carbón. Además, tiene la tripulación en las mismas condiciones que "El Don José".

Los veleros "Granito" y "Catalina" tienen cargamento de carbón, pero con tripulaciones que no responden a la Federación y asimismo no hay personal para descargarlo, porque si la administración los obligara, existe el temor de que se declaren en huelga.

Aniversario de una batalla

MONTEVIDEO, mayo 11 — Con motivo del aniversario de la batalla de Las Piedras, el 18 del corriente se efectuará en la escuela Naval la ceremonia de la jura de la bandera por los jefes, oficiales y alumnos de ese instituto de enseñanza militar.

Al acto serán cumplesamenee invitados el presidente de la República, el ministro de Guerra y jefe del estado mayor general del ejército.

Voladores italianos — Operaciones en bienes raíces.

MONTEVIDEO, mayo 11. — Se anuncia la próxima llegada de los voladores italianos que se encuentran en esa. Sus compatriotas les preparan agasajos.

—Ayer quedó terminada la operación de compra-venta de los establecimientos rurales denominados El Rincón, Santa Elena y Santa Clara, situados en el departamento de la Florida, de propiedad de Nabaga, Bentacur y Otero. La operación asciende a 600.000 pesos.

Fueron vendidos en remate los campos de la sucesión Gustavo Saint-Bois, situados en los límites de los departamentos de Durazno y Tacuarembó, pagándose por las cinco fracciones, 800.317 pesos.

Comisión departamental colorada

MONTEVIDEO, mayo 11. — Mañana se reunirá la comisión departamental colorada (oficialista), para tomar en consideración el proyecto del señor Batlle y Ordóñez sobre renovación de las autoridades partidarias.

Los partidarios del doctor Viera afirman que esa renovación no se efectuará hasta después de noviembre.

La sesión de mañana será seguramente tan tumultuosa como las que desde hace dos meses viene celebrando aquella comisión.

Denuncias de tropelías.

MONTEVIDEO, mayo 11. — Se denuncian graves tropelías que se dice cometidas por autoridades de Conchillas, departamento de la Colonia. Entre las víctimas se hace figurar a un argentino, un español, un italiano y varios uruguayos.

Las denuncias se publican debidamente documentadas.

ACTUALIDAD

La buena doctrina

El proyecto presentado por los diputados, señores Melo, Araya y Lagos, por el que se establece que ambas cámaras realizarán su primera sesión ordinaria el día 1.° de mayo de cada año, es un paso importante que se da en el sentido de obtener que se consagre la buena doctrina que LA PRENSA ha desarrollado con amplitud en diversas ocasiones, y que ha recordado últimamente con motivo de no haberse iniciado aún el período legislativo del corriente año.

Si se considerase este asunto desde el punto de vista del texto constitucional que lo reglamenta, habría que llegar a la conclusión de que el proyecto es innecesario. Si el Congreso es la representación del pueblo y de las provincias, y si la Constitución dispone que las dos ramas de que se compone comenzarán sus sesiones el 1.° de mayo, es lógico pensar que el simple cumplimiento de esta regla debiera bastar, sin necesidad de recurrir a sanciones especiales.

Sin embargo, la iniciativa está justificada, porque una larga corruptela ha venido a trastornar los conceptos fundamentales, estableciendo que el período legislativo no puede comenzar sin previa convocatoria del Presidente de la República.

El hecho de que las cámaras queden convertidas, por medio de esa maniobra, en algo así como una dependencia del Poder Ejecutivo, es tan inconciliable con los derechos del pueblo, que cuesta concebir como ha trascurrido tanto tiempo, sin que el Congreso reivindique el principio de que los representantes de la democracia no pueden estar dependiendo de la palabra presidencial para reunirse, es decir, para impulsar el progreso del país y apartar los males que traben su desarrollo, empleando en la consecución de esa finalidad las extensas atribuciones que le confiere la ley fundamental.

La aceptación de la regla que pretende convertir al Poder Ejecutivo en árbitro de la iniciación de las sesiones, podría conducir a una estrecha subordinación del poder parlamentario; y aun cuando se sostenga que los tiempos que corren, caracterizados por el vigor de la opinión pública, no son nada propicios para que el abuso exceda de ciertos límites, no es posible negar ante ciertos dictados de la experiencia, que aquella arbitrariedad puede dar origen a males susceptibles de ser precisados.

Las enseñanzas del momento actual, confirman esa presunción.

Las intervenciones del poder federal en las provincias, suministran sólidos argumentos para demostrar que mediante el sistema de que tratamos, el Poder Ejecutivo está impidiendo que el Congreso asuma el papel que le corresponde.

La intervención en la provincia de San Luis, es una de las pruebas de esa verdad. Ella ha sido decretada en el corriente mes, y, por consiguiente, en momentos en que el Congreso debería estar en pleno funcionamiento. Nunca se ha negado—no es posible discutir ciertos principios—que estando reunido el Congreso, las intervenciones tienen que ser ordenadas por ley. Pero difiriendo la convocatoria de las Cámaras, el Poder Ejecutivo se cree habilitado para enviar la intervención a San Luis en los primeros días de mayo. Con procedimientos de esa especie, y confiando quizá en la fuerza de los hechos consumados, pretende impedir que el Poder Legislativo se pronuncie al respecto. De esa manera evita también que se ocupe de los asuntos de Mendoza, en donde la intervención disuelve la legislatura, y un partido político, en signo de protesta por las medidas del delegado del gobierno de la Nación, resuelve no concurrir a los próximos comicios. Y refiriéndonos a otro orden de cuestiones, que se vinculan con serios problemas de la actualidad económica, postergará el instante—conducta que no reconoce excusa—de que la representación nacional comience a resolverlas.

Contra las consecuencias del error en que hasta ahora se ha incurrido, no queda otro recurso que el preconizado desde hace largo tiempo por LA PRENSA: el cumplimiento de la Constitución, por la apertura de las sesiones legislativas el 1.° de mayo, sin necesidad de convocatoria del Poder Ejecutivo.

El proyecto de ley que ha sido presentado a ese fin, reconoce como autores a tres miembros de la cámara que militan en el partido Radical. Esta es una circunstancia que revela la uniformidad de opiniones que ha de existir acerca de la bondad de su principio. Pero aunque no concurriese aquella circunstancia, es de suponer que sería recibido con satisfacción en todos los sectores, porque los intereses generales del país en que se inspira, están muy por encima de las cuestiones partidarias.

La travesía aérea de Los Andes

A fines del mes pasado, con motivo de los preparativos que la escuela militar de volación de El Palomar efectuaba para atravesar la cordillera de los Andes, con una escuadrilla de aeroplanos tripulados por oficiales de la misma, decíamos que no había propósito militar ni de instrucción, en realizar esta clase de vuelos especiales, porque se considera que todavía no nos encontramos en las condiciones requeridas de material y personal para esta clase de ejercicios en la forma proyectada.

Desgraciadamente, las tentativas que han hecho los tres pilotos que se encuentran ahora en Mendoza, no han obtenido aún el resultado deseado, y según se ha informado, se debió la falta de éxito a inconvenientes que en nada afectan la intrepidez y audacia que han debido revelar los pilotos que la intentaron; pero sí demuestran que la volación militar argentina, todavía no se encuentra en condiciones de poder realizar ese vuelo de la manera segura y precisa en que es indispensable efectuarlo.

Se ha dicho que uno de los aeroplanos tuvo que regresar a los veinte minutos de iniciada la prueba, por "habérsele obstruído la tubería de admisión de la nafta", el segundo tuvo que interrumpir el vuelo, porque "se le quemó un cilindro del motor" o por "la falla de una bujía". En cualquiera de los dos casos, significa que las máquinas aéreas no se encontraban en condiciones de iniciar una prueba de la naturaleza del vuelo a través de la cordillera de los Andes, donde por la falta de los estudios meteorológicos necesarios y, especialmente, de las corrientes aéreas, hay que poseer todo lo indispensable para poder dominar las circunstancias imprevistas e incómodas en que puede encontrarse el piloto que la intentare. Si el aeroplano no ha sido sometido a una prolija revisión de todos sus mecanismos, nadie puede garantizar el perfecto funcionamiento de los mismos.

Es muy sabido entre los técnicos voladores y sus mecánicos, que toda máquina aérea debe ser sometida a revisiones e inspecciones periódicas reglamentarias, como asimismo, a la renovación periódica de ciertos mecanismos o aparatos, a fin de evitar que por el desgaste natural pueda presentarse una falla o avería que se debió prever. Así como un cañón exige que después de un determinado número de tiros se le someta a una inspección de recámara o una caldera a vapor debe después de un determinado número de horas de fuego ser sometida a una prueba a presión hidráulica, para determinar las dilataciones permanentes o seguridad de las uniones, respectivamente, así también, un aeroplano requiere que después de un cierto número de horas de vuelo efectivo, se practique el desarme completo del motor, para comprobar el estado de conservación y limpieza del conjunto y reponer ciertos y determinados mecanismos o accesorios. Es decir, que no hay que esperar qué se produzca la falla para corregir el desperfecto; hay que prevenir que la falla ocurra; hay que iniciar el vuelo después de estar perfectamente seguro de que nada ha de fallar por la falta de revisión previa.

El tercero de los aeroplanos que intentó la travesía de los Andes la semana pasada, descendió en Tupungato, según se dijo, porque su piloto observó la ausencia de las otras dos unidades que componían la escuadrilla. No conocemos las instrucciones impartidas a la escuadrilla, pero consideramos que no debieron ser éstas más que dos: llegar a Chile toda la escuadrilla que debía navegar en convoy, o atravesar la cordillera el que pudiese hacerlo. En cualquiera de los dos casos, considerando la maniobra desde el punto de vista militar, no debieron las tres unidades perder el contacto; pero si por causa de fuerza mayor o imprevistos, ocurriera esta circunstancia, ninguno de los aeroplanos debió descender voluntariamente en otro punto que no fuera el mismo donde descendieron las otras dos unidades.

Volvemos a insistir en la necesidad de que el estado mayor del ejército tome en este asunto la intervención que le corresponda, para evitar las críticas a que pueden dar lugar estos ejercicios no reglamentados, y también para impedir los gastos que ellos causan, que, además de ser injustificados, restan gran parte de los escasos recursos con que cuenta la escuela militar de volación de El Palomar.

UN CONGRESO SIMPATICO

Por precepto constitucional, las pequeñas comunas santafecinas, cuya escasa población las coloca fuera del régimen municipal común, tienen confiada la gestión de sus intereses locales a comisiones de fomento democráticamente elegidas.

Aunque esas autoridades obren dentro de un radio de acción bastante estrecho, pueden, sin embargo, por el acierto de iniciativas encuadradas en sus atribuciones y por las medidas que provoquen en los poderes públicos, impulsar eficazmente el progreso general de la provincia, al mismo tiempo que aseguren los servicios urbanos que son factor necesario de bienestar individual y social. Si esta segunda función puede ser cumplida aisladamente por cada una de las comisiones de fomento, la otra requiere que todas ellas armonicen sus vistas y combinen sus esfuerzos, de manera que cualquier labor parcial responda a un plan amplio, de común acuerdo establecido.

Probablemente para satisfacer esta condición, es que las comisiones de fomento santafecinas del departamento de San Martín, realizarán próximamente un congreso.

De las deliberaciones y los votos a producirse en esa asamblea resultará, sin duda, un programa de trabajos requeridos por las exigencias morales y materiales de las localidades allí representadas, y del éxito que ese primer ensayo alcance, dependerá que se piense luego en reunir con los mismos fines, delegados de todas las comisiones del género que actúan en Santa Fe.

Natural es que los temas a dilucidar en congresos así constituídos se refieran preferentemente a las necesidades industriales, comerciales y financieras más sentidas en la región. Por eso no hay que extrañarse de que el que se inaugurará el 25 del corriente en San Martín, deba encarar problemas tan íntimamente vinculados a la prosperidad económica de las poblaciones representadas, como el sistema de caminos departamentales y centrales, y los medios de construirlos y conservarlos, el tránsito de tropas de hacendas por los caminos abovedados, el sistema de desagües, las medidas contra el carbunclo, las gestiones para cobrar la deuda del gobierno con las comisiones, etc. Las demás cuestiones que ocuparán a la asamblea, tales como la uniformidad de impuestos y registros, la publicidad de ordenanzas y decretos sobre tráfico y vialidad, cumplimiento por parte de las empresas ferroviarias de la ley nacional de caminos y otras, demuestran que existe el propósito de no perder tiempo ni energías en discusiones extrañas a los intereses más vitales de las comunas congregadas. Como única excepción al carácter utilitario de las órdenes del día a tratarse, figura el fomento de la instrucción primaria, y no hay para qué observar que la excepción se justifica, pues sobre ese elemento de naturaleza moral, es forzoso que se asiente cualquier tentativa de acrecentamiento de la riqueza pública y privada y cualquier designio de engrandecimiento nacional.

Quizá podría observarse que el próximo congreso de comisiones de fomento abordará demasiados temas, y que acaso hubiera sido preferible que los redujera, seleccionándolos, en obsequio al acierto de las conclusiones que formularía. Si esa reunión consiguiera solamente dar fórmulas prácticas y accesibles para resolver el problema de la vialidad departamental o el de los desagües o el de las plazas que afectan a la producción agrícola o ganadera, habría sobrada razón para proclamar el término feliz de su tarea.

Lo acompañamos con los auspicios más optimistas, en la certidumbre de que sus resultados estimularán en un porvenir próximo nuevas asambleas provinciales, en que las comisiones de fomento cambien vistas y sugieran actos de gobierno que propendan al bien general del pueblo santafecino.

LIGA PATRIOTICA ARGENTINA

Elección de subcomisiones

Los vecinos de la sección 27 de policía se reunieron ayer en el local del cinematógrafo de Cabildo y Federico Lacroze con objeto de constituir la comisión directiva de la Liga, en esa sección.

Después de un cambio de ideas quedó resuelto nombrar una comisión provisional para la que fueron electos el coronel Servaler para presidente y el señor Pedro Etchebarne como secretario.

Los asistentes quedaron citados para una nueva reunión que se efectuará el domingo próximo, en el mismo local, con objeto de elegir la comisión directiva.

En el local de la comisaría de la sección 10 de policía se reunieron los vecinos de dicha sección a fin de elegir la subcomisión de la Liga, resultando electas las siguientes personas:

Comisión honoraria: general Eduardo Munilla, doctor Manuel Carlés y almirante Manuel Domecq García.

Presidente, doctor Enrique T. Lara; vice primero, coronel Federico Maurino; vice segundo, doctor Luis Lozada; secretario general, Juan Castella, secretarios, Federico V. Roubaud, José Sordo, Estéban Bonetti y Alfredo Lara; tesorero, Aristides Sacone, protesorero, Guillermo Pacabrini y treinta y cinco vocales.

La comisión de propaganda quedó constituída en la siguiente forma: presidente, Antonio A. Bianchi; vices, Julio Picarelli y Eduardo Taladrid, secretarios, Santiago Pellacanonica, Ricardo H. Lara, J. Sargovane, J. Sandoval, Juan Casas, Esteban Botto y veintidós vocales.

Quedó constituída ayer la comisión directiva de la Liga de la sección 9.ª de policía en la siguiente forma:

Presidente, doctor Félix Sobrero; vice primero, Edelmiro Sella; vice segundo, Juan C. Pérez; secretarios, doctor Antonio A. Graña, Florencio Rotondaro y Rodolfo Arambarri; tesorero, doctor José Anselmo; protesorero, Ernesto D'Ajello y doce vocales.

Para delegados fueron electos el doctor Manuel Ruiz Moreno y el señor Santiago Crose.

Los vecinos de la sección 19.ª de policía han constituído la comisión local de la Liga, en la siguiente forma:

Presidente, coronel Carlos A. Martínez; vice presidente primero, Florencio Martínez de Hoz; vice segundo, doctor Guillermo M. Cullen; secretario general, Delfor Martínez; secretarios, doctor Ignacio Córdoba (hijo) y Lino García Ramos, tesorero, Ricardo (Reto); protesorero, Jorge Cáceres; vocales, general Saturnino García, Manuel S. Calvo, doctor Agustín de Vedia, Daniel Gowland, Julio Aburnada y doctor Augusto Cazes Irigoyen.

Esta comisión ha organizado una velada de propaganda que se efectuará hoy a las 9 p. m. en el biógrafo Cabello 3134.

EN EL TEATRO COLON

Concierto de la banda municipal

La banda de música de la municipalidad dió anoche, en el teatro Colón, una audición sinfónica concertada con cuidado y que satisfizo ampliamente al numeroso auditorio que ocupó la sala.

Dos obras principales contenía el programa: la Sinfonía fantástica, de Berlioz y la Suite lírica, de Grieg. La primera arrancó entusiastas aplausos. En especial, los trozos denominados "Escena en los campos", "Marcha al suplicio" y "Sueño de una noche de aquelarre" produjeron inmejorable efecto, por su originalidad y expresión.

También fué recibida con visibles muestras de satisfacción la Suite, de Grieg, obra de bellísima factura y tan característica como todas las del genial autor noruego.

Por lo que atañe a la Fantasía sobre aires argentinos del compositor argentino señor Carlos Pedrell, ejecutada en la primera parte del programa, no cabe sino unir un elogio a los ya numerosos que ha recibido dicho músico, por la seriedad de sus procedimientos.

Completaron el programa la sinfonía "Le maschere", de Mascagni, y "Momento musical", de Schubert.

El director de la banda, maestro Malvagni, y los profesores ejecutantes obtuvieron aplausos y plácemes de los oyentes.

MOVIMIENTO POLITICO

Partido Socialista

DECLARACIONES DEL COMITE EJECUTIVO

Con referencia a los movimientos gremiales que vienen repitiéndose de algún tiempo a esta parte en la capital, el comité ejecutivo del partido Socialista ha hecho pública una declaración que condensa su criterio al respecto, después de estudiar someramente ese fenómeno social.

Entiende el comité ejecutivo que es siempre normal el movimiento de la clase obrera, en cuanto tiende a conseguir, por medio de la acción gremial, el acortamiento de la jornada de trabajo, la elevación de los salarios y el reconocimiento de los sindicatos de oficio a los efectos del trato colectivo, especialmente cuando la ley no interviene para reglamentar esas materias, de acuerdo con los intereses de las grandes masas productoras.

El comité cree que no es imputable a la actitud de los gremios proletarios organizados la anormalidad, por que atraviesa el país y que, por lo tanto, no son oportunas las medidas que se tomen para dificultar la pacífica y normal acción gremial de los trabajadores.

Una reforma tributaria encaminada a abaratar la vida y el trabajo, y la supresión de las medidas arancelarias que mantienen desvalorizada la moneda, son, a juicio del comité, contribuciones seguras a la pacificación social. La limitación legal de la jornada de trabajo al máximo de ocho horas, el "sábado inglés", la fijación de un salario mínimo y el seguro social son medidas de necesidad inmediata.

EL PROXIMO CONGRESO

Con respecto al próximo congreso nacional del partido, el comité ejecutivo del mismo ha planteado a las agrupaciones afiliadas las dos cuestiones siguientes:

¿Debe anticiparse la fecha del congreso ordinario de 1920?

¿Se autoriza al comité ejecutivo a designar una localidad para que en ella se realice el congreso, en el caso de que, a juicio del comité, no fuera posible realizarlo en la ciudad de Córdoba?

Las agrupaciones deben responder a ambas preguntas dentro del presente mes.

Unión Nacional

La junta ejecutiva de la Unión Nacional en su reunión de anoche resolvió hacer público un manifiesto dirigido a los obreros de la República, explicando su actitud en los conflictos actuales.

PEDRO J. BENOIT

† AYER

Falleció ayer el ingeniero Pedro J. Benoit, después de una existencia dedicada por entero a la labor inteligente y eficaz que le permitieron sus particulares condiciones de competencia y dedicación al trabajo.

Muy joven aun, se inició en la práctica de la ingeniería, al lado de su señor padre, el conocido ingeniero don Pedro Benoit, autor de los planos de la ciudad de La Plata y sus principales edificios públicos. Más tarde, y trabajando ya por su cuenta, se encargó de proyectar y dirigir la construcción de la iglesia de San Pedro en Mar del Plata, de trazar los planos de la basílica de Luján, de las iglesias de Necochea, Coronel Vidal, San Vicente, del seminario conciliar de Villa Devoto y del asilo y la capilla de San Ildefonso.

Era el señor Benoit arquitecto del Banco de la Nación, y en el desempeño de ese cargo, proyectó los edificios para las sucursales de Bragado, Trenque Lauquén, Tres Arroyos, Coronel Pringles, Puan y otras.

Hablase el extinto vinculado extensamente en los círculos de la ingeniería profesional, en los cuales se destacaba por su competencia.

REGIMEN PARLAMENTARIO DE GOBIERNO

Proyecto de reforma de la Constitución

El diputado José María Zalazar presentará, en las primeras sesiones del próximo período legislativo, un proyecto de reforma de la Constitución, tendiente a implantar en nuestro país el régimen parlamentario de gobierno.

Sobre la base de la aplicación del último censo, el proyecto modifica la representación en la Cámara de Diputados, extendiéndola a toda la Nación, en vez de reducirla a la capital y las provincias; dispone que el cuerpo se renovará íntegramente cada tres años; facilita el sistema de las minorías en la composición del Senado y establece que éste se renovará por mitad cada trienio. Ambas Cámaras podrán iniciar las sesiones ordinarias sin necesidad de previa convocatoria, estarán facultadas para prorrogarlas por sanción de ellas mismas y se reunirán en sesiones extraordinarias a simple petición de la mayoría de cada cuerpo, sin perjuicio de que lo hagan también por decreto del Poder Ejecutivo.

Según el proyecto, el Presidente de la República será elegido por el Congreso, y a fin de que este acto sea un exponente de la voluntad popular soberana, habrán de realizarse las Ca-

... como primera función, apenas constituídas, cada seis años, es decir, antes de entrar al desempeño de sus atribuciones propias.

Finalmente, se declara compatible el cargo de ministro con la investidura de diputado o senador, reforma ésta cuyo fundamento es obvio dentro del sistema adoptado.

Manifiesta el autor que, a su juicio, y participando del criterio ya expuesto por algunos intérpretes de la Constitución, en una encuesta célebre, el gobierno parlamentario es posible entre nosotros sin alterar absolutamente el texto de la carta fundamental, pero considera oportuno y conveniente introducir las modificaciones que propicia, con objeto de caracterizar con más precisión las bases del régimen preconizado, aclarando su sentido y definiéndolo acabadamente para evitar toda regresión, después de aplicado, con el pretexto de ser vago en su concepto.

Esta iniciativa se apoya en extensas consideraciones a la luz de los antecedentes del derecho público argentino y en particular del origen de la institución ministerial, cuya fuente, dice el autor, es el modelo inglés, ya que en la organización del Poder Ejecutivo los constituyentes se apartaron en un todo del sistema norteamericano.

LIMITACIONES FEDERALES AL REGIMEN MUNICIPAL

La letra y el espíritu de la Constitución siempre tienen que ser interpretados en una forma congruente a sus propósitos y a los poderes que organiza.

No caben interpretaciones especiales de la Constitución. Esta, en su artículo 31, establece, que ella y las leyes de la Nación que en su consecuencia se dicten por el Congreso, son ley suprema de la Nación, y las autoridades de cada provincia están obligadas a conformarse, no obstante cualquier disposición en contrario que contengan las leyes o constituciones provinciales.

La Constitución impone a las provincias la obligación de asegurar, entre otros, el régimen municipal, como una garantía al goce y ejercicio de sus instituciones, y ante esta condición imperativa, surge que el Congreso no puede dictar leyes que limiten las facultades de los gobiernos municipales de las provincias.

Preexistentes las provincias a la Constitución, los convencionales del 53, que conocían el estado caótico de las mismas, en algunas de las cuales los gobernadores elegían a los legisladores, y éstos a los gobernadores; donde el gobierno municipal no existía, porque con la disolución de los cabildos, había desaparecido para ser confiado a las policías, buscaron que en las instituciones provinciales, cualquiera fuera la forma republicana representativa que tuvieran, la base debería ser el régimen municipal, con los alcances de sus tradiciones legales e historias de los cabildos, y los medios democráticos de organizarse y realizarlo.

De ahí la prescripción constitucional de asegurar el régimen municipal en las provincias, y la obligación impuesta a éstas, de restituir al pueblo la soberanía en la administración de sus intereses locales, sin la intervención ni ingerencia de otro poder político o gobierno general de la provincia, en su funcionamiento.

En el concepto constitucional inicial, las provincias debían restituir al pueblo, el gobierno municipal que había sido absorbido al disolver los cabildos.

El funcionamiento de esos gobiernos, con facultades más o menos amplias, ya explícitas o por implicancia, podrá ser materia del Estado provincial, obligado a cumplir el imperativo de la Constitución nacional; pero el gobierno federal es ajeno a esas facultades, obligado a exigir, únicamente, que se organice ese régimen municipal, sin entrar, por ello, a determinar cuáles han de ser sus facultades.

Abundando en las consideraciones y por extensión del concepto, "el gobierno federal, dice Paschal, no puede destruir ni embarazar los gobiernos de Estado, ni los gobiernos de Estado pueden obstruir los poderes que pertenecen al gobierno federal".

Los impuestos municipales son una consecuencia de los poderes municipales, que no pueden ser desconocidos por el gobierno federal.

Y este es el criterio constitucional que debe regir, con las limitaciones dadas por la jurisprudencia de la Suprema Corte de Justicia de la Nación, en la interpretación del artículo 8 de la ley 5315, cuya modificación quedó pendiente al terminar las sesiones extraordinarias de la Cámara de Diputados.

Podrá la jurisprudencia, como lo ha hecho, establecer excepciones a la facultad impositiva de los poderes municipales, en atención al gravamen sobre las utilidades líquidas de los ferrocarriles, pero este gravamen dentro del criterio constitucional, no puede llevar al Congreso a convertir a las empresas de ferrocarriles en poderes municipales, para resolver la construcción de pavimentos, frente a las estaciones, cuando no opten ellas por los mandados construir por las municipalidades.

La opción que se quiere conferir a las empresas implicaría un desconocimiento de los poderes municipales, medida que el Congreso, a nuestro juicio, no puede autorizar, por carecer de facultades para sustituirse, por delegación, al régimen municipal que está obligado a auspiciar.

Somos decididos partidarios de que los ferrocarriles no sufran entorpecimientos en su administración ni gravámenes excesivos, pero también somos defensores vigilantes de las leyes fundamentales, y de la formación de los gobiernos municipales y de su práctica libre como a mejor escuela de nuestra democracia.

CONGRESO SUDAMERICANO DE LECHERIA

Consumo e higiene de la leche

TEMAS A TRATARSE

Bajo la presidencia del doctor José Tomás Sojo, el comité de organización del congreso y exposición sudamericanos de lechería que en septiembre próximo se realizarán en la capital federal, después de adoptar algunas medidas para el mejor éxito de la iniciativa, ha resuelto constituir una segunda comisión que tratará los tópicos referentes a consumo e higiene de la leche en los diferentes países del continente.

El secretario general, doctor Bergés, hizo notar la importancia de esta sección, desde los puntos de vista social, industrial y económico, y las numerosas instituciones que se hallan interesadas en la mejor resolución de un gran número de cuestiones relacionadas con la alimentación láctea, debiendo citarse entre ellas a Policía Sanitaria Animal del Departamento Nacional de Higiene, Asistencia Pública, Consejo Nacional de Educación, Facultad de Medicina, Patronato de la Infancia, Dispensarios de Lactantes, Gota y Copa de Leche, Liga contra la Tuberculosis, Alianza de Higiene Social, Club de Madres, Clínica de Pediatría, Inspección Veterinaria Municipal, etc.

Se resolvió nombrar una comisión en la que estuvieran representadas estas instituciones y [illegible] y de la que formarían parte también personas que se hubieran dedicado al estudio científico o industrial de algunas de las numerosas cuestiones que corresponden al programa de esta sección.

Después de un ligero cambio de ideas, la segunda comisión quedó constituída en la forma siguiente:

Presidente, doctor Emilio R. Coni; vicepresidentes: doctores A. N. Capurro, Horacio González del Solar, Fermín Rodríguez, Alfredo Lanari, Angel Gallardo, Justo V. Garat, Gregorio Aráoz Alfaro, Jenaro Sixto, Enrique Foster, Joaquín Zabala y Hugo Cullen, y señores Leopoldo Duprat y F. J. Kuerrow; secretarios doctores César Zanolli, E. Cánepa y G. Cabesón, ingeniero agrónomo Joaquín J. Barneda, Primitivo Alvarez y Alberto de Ibarra; vocales: doctores Leopoldo Giusti, Alberto Aberastury, G. Sala, C. Maggio, A. B. Quirós, A. Gómez Ponce, José Eguren, P. Egaña, A. Gallotti, N. T. Suárez, A. Laborde, J. A. Jons, A. M. Centeno, Eliseo Ortiz, L. Rivas Míguez, Marcelo Viñas, Francisco Rosembush, Antonino Marcó del Pont, Alois Bachman, Antonio Vidal, Avila Méndez, A. N. Candiotti, F. Lamas, José Baasch, Adolfo Molfino, Enrique Bordot, Emilio Foco, Pascual L. Oliverio, Matilde Filgueira, Cometto, A. Zauchinger, Antonia Freuler, Corina Maller, Irma V. de Santero, Isabel Kaminsky, González Río Fresco, Lindolfo Belloc, Josué A. Becutti, J. M. Passicot, A. Villafañe Tapia, Julio G. Fernández, Castro y Sunchdal, Ernestina A. López de Nelson, Margarita L. de Birabén, M. Etchegaray, Mamerto Acuña y Esteban Llavallol.

Luego se fijaron para su estudio los siguientes temas, sin perjuicio de aceptarse los trabajos de los adherentes sobre cuestiones relacionadas con el programa de la sección segunda:

Consumo de leche en cada uno de los diferentes países sudamericanos. Consumo anual y por habitante, urbano y rural, de leche proveniente de los tambos urbanos y rurales. Número e importancia lechera de cada uno de estos establecimientos.

Enfermedades del hombre que pueden trasmitirse por la alimentación láctea. Su profilaxis.

Enfermedades del ganado lechero que pueden propagarse al hombre por la ingestión de productos de lechería. Profilaxis.

Papel que desempeña la leche impura y adulterada en la considerable mortalidad infantil que se observa en los diferentes países sudamericanos. Profilaxis.

Estados fisiológico de las lecheras, etcétera, que pueden determinar desarreglos a los que se alimentan con la leche obtenida en estos períodos anormales. Profilaxis.

Condiciones que deben reunir los tambos urbanos y rurales para producir leche higiénica.

Necesidad en las grandes ciudades de lazaretos municipales para la inspección de las vacas lecheras destinadas a los tambos urbanos. Inspección que deben sufrir las vacas y la leche que producen en estos establecimientos.

Leche garantizada contraloreada, o "certified milk". Conveniencia y fuerza de asegurar su producción en las ciudades sudamericanas.

Necesidad de establecer la higienización obligatoria de la leche destinada al consumo de las ciudades, y proveniente de los tambos rurales no sometidos al doble contralor veterinario y médico.

Fábricas de higienización de leche. Sus diferentes secciones. Su importancia para la salud pública y el desarrollo de varias industrias rurales. Necesidad de su vigilancia sanitaria.

Trasporte higiénico de la leche; modo de asegurarlo.

Reglamentación de la distribución de la leche en las ciudades. Condiciones que deben reunir los repartidores y los locales de expendio para evitar la infección y adulteración de la leche.

Precio de costo de la higienización y distribución de la leche en las ciudades. Medios de reducirlo.

Sociedad de las leches provenientes de los tambos rurales. Número de microorganismos existentes en las leches de consumo. Su reducción por la pasteurización. Ventajas e inconvenientes de esta última.

Abastecimiento en leche de dispensarios, gotas de leche, cunas, copas de leche, etc.

Ventajas e inconvenientes recíprocos de las leches pasteurizadas, soxhletizadas, esterilizadas y hervidas.

Adulteraciones más comunes que se hacen sufrir a la leche; modos de combatirlas.

EL HOMENAJE A JUAN DE GARAY

Fiestas organizadas por la sociedad Laurak-Bat

PLANTACION DEL ARBOL DE GUERNICA

LOS ACTOS DE AYER

Brillante resultó en todas sus partes el homenaje tributado ayer por la Sociedad Laurak Bat a la memoria del fundador de la ciudad de Buenos Aires, don Juan de Garay.

La ceremonia de la mañana, que consistía en la plantación de un retoño del árbol histórico de Guernica frente al monumento de Garay, revistió señalada importancia.

Poco después de las 10 llegó el Intendente Municipal doctor Joaquín Llambías, acompañado por algunos funcionarios de la comuna y por miembros dirigentes de la asociación organizadora del homenaje, dando en seguida comienzo el acto con la ejecución del Himno Nacional Argentino por la banda de música municipal.

El señor Francisco A. Fernández dió lectura, a continuación, al discurso redactado para el acto por el presidente de la Laurak-Bat, señor Niceto de Echenagucia.

CEREMONIA DE LA COLOCACION DE UN RETOÑO DEL ARBOL DE GUERNIKA JUNTO AL MONUMENTO DE DON JUAN DE GARAY

Empezó el discurso recordando que la idea de plantar el retoño del árbol simbólico de la colectividad vascongada pertenecía aquí al doctor Edmundo J. Rosas, quien la expuso el año anterior en el acto de colocarse una placa de bronce, en el mismo monumento de Garay, mandada fundir por la Asociación Patriótica Española.

Hizo la historia del vástago del árbol de Guernica, diciendo que a su sombra se dictaron en la península las leyes más sabias, más amplias y más democráticas de la humanidad. En la plaza de Juntas de Guernica se yergue lozano, agregó, el roble que representa el emblema del pueblo vasco libre, a cuya sombra se reunían los representantes o junteros elegidos de viva voz por un pueblo soberano que concedía un mandato imperativo. Las leyes sanitarias sobre introducción de haciendas infectadas del extranjero, proceden, dijo, de aquellos tiempos hoy tan remotos, lo mismo que las hermandades, cofradías o cooperativas.

Luego el señor Echenagucia dijo:

La sociedad Laurak Bat que es la representación inicial de la colectividad Eúskara, se complace en entregar este retoño a la comuna de Buenos Aires, y trasplantado como se halla al pie de la estatua de su fundador don Juan de Garay, de progenie vascongada, verá con agrado y cariño, con el entusiasmo que surge de los pechos nobles de los habitantes de ambos lados del solar pirenaico, crecer esa reliquia que representa el símbolo espiritual e histórico de un pueblo milenario que conserva su alma, que es el milenario idioma Euskaro, que conserva su espíritu de libertad como le trasmitieron sus antecesores, su idiosincrasia individualista, ese carácter férreo y honrado que siempre se yergue viril y [illegible], tanto en las desgracias, como en las alegrías, sin doblegar la cerviz, que conserva la entereza orgánica y social de su origen. Esa semilla [illegible] se ha difundido y florece pujante en la libre América, en todos los [illegible] de la acción vital fluye en abundancia el fruto de esa semilla y a [illegible] con toda mi alma en el nombre [illegible] y de mis connacionales, que [illegible] retoño esparza por toda Sudamérica [illegible] en especial en la República Argentina [illegible] los frutos de la libertad, del progreso y de la justicia tal cual legislaron nuestros antecesores.

Fué muy aplaudido el discurso del señor Echenagucia.

El doctor Llambías pronunció breves palabras de estímulo para la colectividad vasca, cuyo vigor de raza se revela en nuestro país en forma tan elocuente, y terminó diciendo que ese árbol, plantado en tan buen sitio, crecería lozano cultivado por los sentimientos del pueblo argentino que tan estrechos vínculos reconoce con el fundador de la primera ciudad austral de la América.

Después de los aplausos tributados al doctor Llambías, habló el doctor Edmundo J. Rosas a pedido de la colectividad vasca y como iniciador de la idea de la plantación.

Se refirió primeramente al tradicionalismo urbano y más adelante expresó que el árbol recién plantado supone también el más alto homenaje a la colectividad que en todas las épocas de nuestra historia ha sabido mantener los prestigios de la estirpe.

Más adelante dijo el doctor Rosas:

La libertad que el árbol de Guernica simboliza, es aquella que tiene por motor la voluntad, por constitución el yunque, por meta la independencia personal y económica y que será eterna como el mundo, porque se apoya en fuerzas morales, sin cuyo sostén sucumben los hombres y las naciones. Por eso los vascos han vivido destacados en su personalidad, más como raza en sus virtudes cardinales, que como pueblo en su sentido político, sin necesidad de jurisdicciones territoriales y de bandera especial que la distinga.

Nunca se repetirá suficientemente que la libertad política perece donde no existe la económica. Y permítaseme una digresión. Yo no sé cuando es más digna de admirar la Italia: si al aspirar por su ansiada unidad desde Dante a D'Annunzzio, al tejer la admirable tela diplomática, cuyo primer nudo lo diera Cavour, o ante ese vigoroso movimiento de su busto que la ha librado en menos de veinte años de las doradas cadenas de la banca y la economía tudesca. Para los pueblos que como la Argentina deben fatalmente seguir ese camino en esta hora de renovaciones morales y políticas, el árbol de Guernica toma todas las proporciones de un símbolo, porque sin las virtudes que su tradición encarna, la libertad y la democracia en su sentido real y eficiente no pasará de ser una verdad convencional.

Acto seguido, el coro de la sociedad interpretó el Guernicako Arbola, que el público aplaudió con entusiasmo.

A mediodía se sirvió en la "rotisserie" Petit Salón el almuerzo preparado en honor de los delegados venidos a presenciar la ceremonia, desde Montevideo y del interior del país. Al final hablaron el señor Echenagucia y otros.

En el local social se realizaron en la tarde los partidos de pelota proyectados entre varios pelotaris, resultando las pruebas muy animadas.

En el mismo local social se realizó por la noche el gran concierto de música vasca. Muy lucidos resultaron el coro social dirigido por el señor Luis Samperio y las ejecuciones de la orquesta dirigida por el maestro Felipe Larrimbe.

A las 10.30 de la noche, en el gran salón de actos, se efectuó el descubrimiento de la placa dedicada por la Laurak-Bat a los defensores de los fueros vascos, placa de la cual publicamos ayer una fotografía.

Con este motivo pronunció una alocución patriótica el doctor Tomás Otaegui. Hizo una entusiasta apología de la raza vasca. Respecto de la legislación vascongada dijo que era tan humana como justa, y como dato ilustrativo, recordó que allí todos son "hijo-dalgos", es decir, que no existen las castas. Ya el pueblo vascongado desde remotas épocas tenía previsto el "sabotagge", y antes que don Juan Sin Tierra y su Carta Magna, formaba parte de sus leyes el recurso de "habeas corpus", expresión del más alto derecho humano.

En elocuentes frases puso de relieve los altos quilates morales del pueblo vasco; el auditorio lo aplaudió reiteradamente.

Siguieron luego las ejecuciones musicales, algunos bailes clásicos de la colectividad y, finalmente, se realizó un baile.

La Sociedad Laurak-Bat ha recibido un mensaje honroso del Presidente de la República, con motivo de la festividad, y tarjetas de adhesión y felicitación de algunos ministros y de varias personas de figuración.

TERRITORIOS NACIONALES

LA VIDA ADMINISTRATIVA Y POLITICA

POLICIA Y JUSTICIA

ENCUESTA DE "LA PRENSA"

III

TERRITORIO DE LA PAMPA

Telén — En cuanto al comportamiento de la policía no hay quejas importantes. El personal es, sin embargo, insuficiente, pues solamente hay un subcomisario, un sargento y un agente para atender la vigilancia de este pueblo y su jurisdicción.

La policía, como elemento de movilidad, tiene un caballo solamente. El vecindario, en momentos de apuro, tiene que prestarle caballos.

El subcomisario no tiene subvención del comercio, ni negocio alguno; vive de su sueldo y ayuda a su hogar su esposa que es profesora de bordados a máquina.

El juez de paz es aquí electivo, y el que ejerce ese cargo fué elegido por el vecindario.

No tiene negocios. Vive con su sueldo y con lo que le producen los trabajos del registro de escribano, que no habiéndolo en el pueblo, es desempeñado por aquél.

Los que tienen asuntos ante la justicia letrada del territorio se quejan de la morosidad.

Catriló — El comportamiento de la policía es bueno, en cuanto se refiere al personal superior, no así respecto de los agentes, en la mayoría inhábiles y de antecedentes nada recomendables.

Con personal de agentes en esas condiciones, y además reducido en su número, la seguridad de la población de esta localidad y su jurisdicción no se encuentra bien garantizada.

No se acuerda por el comercio subvención a la policía.

La justicia de paz, en sus procedimientos generales, no da motivo a quejas. Es electiva, y el que la desempeña, como también la jefatura del registro civil, es vecino de la localidad.

Vértiz — El comportamiento de la policía no ha sido correcto hasta enero de este año.

La localidad presenciaba el desarrollo tolerado del juego. El funcionario por pedido del vecindario fué sumariado, y se le relevó.

El número de agentes con que cuenta la policía de esta localidad, es escaso. Con tres agentes no se puede vigilar al pueblo y su ext[illegible].

El comercio pasa subv[illegible] al subcomisario.

Si bien el procedimiento de la justicia de paz es, en general, correcto, el funcionario que desempeña ese cargo y la jefatura del registro civil es muy propenso a cobrar [illegible] a la gente del campo, que ignora que en el registro civil nada debe abonarse, [illegible] que el juzgado de paz [illegible] los honorarios del alguacil [illegible] abonados.

El juez como encargado del registro [illegible] tiene 80 pesos de [illegible] y [illegible] sostener al secretario [illegible] en esta localidad no [illegible] municipal electiva, el juez de paz [illegible] por el Minister[illegible] el término de [illegible] cargo siempre se [illegible] personas extrañas a [illegible].

Es encomiable el [illegible] de la policía [illegible] de persona[illegible] radio extenso [illegible] jurisdicción, pres[illegible] seguridad bastante [illegible] motiva quejas, y el [illegible] desde el comisario a los [illegible] en el cumplimiento de sus obligaciones.

El comercio no acuerda subvención al comisario actual porque éste rechazó las que según [illegible] se acordaban por aquél a los funcionarios policiales.

No se conocen quejas respecto de los procedimientos de la justicia de paz. El funcionario que la ejerce, goza de buen concepto [illegible] presta atención al cargo y [illegible] funciones de encargado del registro civil.

La remuneración que el juez de paz goza, como encargado del registro civil, es de ochenta pesos, que no le alcanzan para vivir, pero como tiene a su cargo el registro de prenda agraria y de contratos, por no existir escribano, los honorarios de estas funciones le permiten llevar una vida desahogada.

Debe advertirse que no todos los jueces de paz del territorio se encuentran en análogas circunstancias, pues hay juzgados donde el movimiento de prendas y contratos es escaso, nulo.

No se le conocen al juez negocios en la localidad. Su designación se realiza por el Ministerio de Justicia, pues aquí no hay municipalidad electiva.

Los vecinos de esta localidad que tienen litigios ante la justicia letrada, se quejan por la morosidad en los procedimientos.

B. Larroudé — Los procedimientos policiales pueden calificarse de regulares. El personal es escaso; existen tres agentes, cuando en realidad se necesita doble número.

La policía recibe subvención del comercio aunque es difícil comprobar que la obtiene.

Los procedimientos de la justicia de paz han mejorado desde que las funciones las desempeña el actual juez.

Anteriormente los procedimientos eran pésimos.

El registro civil está bien atendido. El juez de paz no es vecino de la localidad. Ha sido designado por el Ministerio de Justicia.

Uno de los mayores males que sufre la población del territorio es precisamente la designación para jueces de paz, de personas extrañas a las localidades.

Por uno que otro de los designados que resulta correcto, [illegible] es el caso de este pueblo, [illegible] ellos deja mucho que desear.

El trámite de cualquier asunto ante la justicia letrada [illegible] lento.

Hay juicios o fallos que demoran tres y cuatro años; las testamentarias no tienen conclusión [illegible] la herencia es poca, todo [illegible] abandonado.

Debe aumentarse el número de jueces en lo civil y comercial. Con un funcionario de esa categoría que hoy existe en el territorio, el procedimiento tiene que ser fatalmente lento dado el crecido número de asuntos.

Ingeniero Luiggi — El comportamiento de la policía ha sido muchas veces abusivo. No puede asegurarse que lo sea actualmente porque hace pocos días se ha hecho cargo de la misma un nuevo funcionario. Por [illegible] nuevo funcionario no asegurará [illegible] nuevo fun[illegible] recibe subvención [illegible] pero ha sido práctica de todos [illegible] comisarios y subcomisarios que han estado [illegible] en la localidad [illegible] esa subvención. La única excepción a este respecto fué la del [illegible] señor Antonetti, quien no [illegible].

Es práctica en algunos empleados de policía de esta localidad y territorio utilizar los caballos [illegible] poseen carros que entregan [illegible] llenos, a determinadas personas, para que exploten [illegible] el trasporte.

Entre los medios de que suelen valerse para explotar algunos [illegible] policiales en este territorio [illegible] la preparación de los [illegible] toleran [illegible] jugadas de tabas [illegible] autorizando [illegible] a cargo de personas [illegible] confían [illegible] que hacen de barajas [illegible] para permitir tanto por [illegible] lo que se juega. En las fiestas [illegible] consienten además, [illegible] romerías [illegible] de azar, caballitos, etc., en [illegible] las condiciones [illegible] las casas de [illegible]. Muchos otros detalles podrían dar idea de cómo se desenvuelven [illegible] del interés por los cargos en [illegible] territorios, mal rentados y sin estabilidad.

El juez de paz en este pueblo es electivo y desempeña, además, las funciones de jefe de registro civil, de marcas y señales, de prenda agraria, de la oficina enroladora y juez de sentencia en las contravenciones al código rural.

El problema de los jueces de paz en los territorios es grave. Son cargos que se buscan como medio de vida.

El actual juez de paz fué electo. Al hacerse cargo de sus funciones colocó en las oficinas el aviso siguiente:

"Las actuaciones de este juzgado de paz y registro civil son gratuitas. No se cobra por despachar guías, certificados, actas de nacimientos, matrimonios ni por ningún otra diligencia [illegible]".

Ante esta actitud del funcionario, que hería intereses, se le provocó un incidente personal, por cuya causa ha tenido que alejarse de las funciones hasta que se resuelva el sumario que con ese motivo se le inició.

El [illegible] sin embargo alecciona [illegible] aviso prohibiendo las costas [illegible] cumplimiento por parte del suplente.

LA SITUACION AGRARIA

(De nuestros corresponsales, por telégrafo)

Alcorta, mayo 11. — Los agricultores del distrito vienen celebrando frecuentes [illegible] en las que se [illegible] forma de resolver la huelga [illegible] se acuerde nada [illegible].

[illegible] de ellos insiste en [illegible] si no se obtiene [illegible] por el maíz a [illegible].

[illegible], mayo 11. — El conflicto agrario [illegible] por la propaganda de la Liga Agraria, se resolvió [illegible] en esta región en [illegible] entre la comisión [illegible] el Ministro de Agricultura [illegible] gran cantidad de [illegible] se manifestaron [illegible] reanudar las labores.

[illegible] Juárez, mayo 11. — Llegaron [illegible] hombres del escuadrón [illegible] para reprimir los [illegible] huelguistas [illegible] de ésta, los huelguistas [illegible] varios alambrados y [illegible] las familias de los colonos [illegible] a acompañarlos [illegible] del jefe político [illegible] el lunes o martes se [illegible] trabajos agrícolas, pues [illegible] que quisieran hacerlo con [illegible] las garantías necesarias.

ATENEO HISPANO-AMERICANO

Diversas resoluciones

La directiva del Ateneo Hispano-Americano, tomó en su reunión [illegible] último, algunos acuerdos [illegible] para los fines que dicha institución persigue.

[illegible] esas resoluciones, decidió [illegible] su vicepresidente segundo [illegible] Monner Sans, para que [illegible] la palabra en representación del Ateneo, en la recepción que [illegible] al poeta Amado Nervo [illegible] éste retorne de Montevideo [illegible] fecha que oportunamente [illegible].

Ha resuelto, además, publicar [illegible] que será repartido profusamente por toda América, las conferencias pronunciadas en el Ateneo por los señores Federico Uriburu, Alberto Corderp y Carlos E. Velarde, disertaciones que encaran los puntos de vista boliviano, chileno y peruano respecto a la cuestión del Pacífico.

Finalmente, la junta determinó adherirse con todos los asociados a la gran manifestación cívica que, en celebración de la fiesta patria, se realizará el 24 del corriente.

FIESTAS MAYAS

ACTOS A REALIZARSE

En la gerencia del Banco de la Nación de San Carlos Centro se reunió ayer un núcleo de vecinos con el fin de organizar una comisión que corra con lo relativo a la celebración del aniversario patrio.

Quedó constituída la comisión bajo la presidencia del señor Ricardo [illegible].

Se acordó después de un cambio de ideas, celebrar una velada en la noche del 24 y diversos actos para el día 25.

EN LAS PROVINCIAS

(De nuestros corresponsales, por telégrafo)

Morón, mayo 11. — En la reunión [illegible] celebró el 8 del actual en la [illegible] la comisión organizadora de las próximas fiestas patrias, quedó [illegible] el siguiente programa:

Día sábado 24 se efectuará en la plaza principal una conferencia [illegible] a cargo, probablemente del diputado nacional doctor [illegible] Ferrarotti; luego habrá juegos [illegible] y por la noche exhibición [illegible] cinematográficas en la plaza [illegible] recepción en la casa municipal.

Día domingo 25, a las 10 a. m. [illegible] los colegios a la plaza donde [illegible] banda de música ejecutará el [illegible] argentino que será cantado [illegible] niñas, dos maestras pronunciarán [illegible] en ese acto, discursos patrióticos.

A la 1 p. m. del mismo día será [illegible] en la iglesia parroquial un [illegible], a la salida del cual se formará una columna que recorrerá [illegible] principales calles. Más tarde habrá [illegible] de sortija y otros espectáculos [illegible] por la noche función de gala en el teatro Italia Unita.

NOTICIAS VARIAS

Asociación del Trabajo

Por ser día feriado no hubo actividades en la Asociación del Trabajo, pero se sabe que llegaron comunicaciones de parte de numerosos comerciantes e industriales, dando cuenta de haber hecho efectivas las medidas resueltas por aquella entidad.

Dragado del puerto

La dirección de navegación y puertos ha hecho efectuar las instalaciones para quemar petróleo de Comodoro Rivadavia en una de las dragas a succión más poderosas con que cuenta esa repartición, la "210 C". Esta draga se está alistando actualmente para salir con destino a Punta de Indio, donde reanudará trabajos de dragado conjuntamente con la draga "211 C".

Supresión de la comisión del fondo de caminos

El Ministro de Obras Públicas tiene a estudio un decreto por el cual se suprime la comisión administradora del fondo de caminos, de acuerdo con lo establecido en el decreto de refundición de la sección técnica de esta oficina en la dirección de puentes y caminos.

Por el nuevo decreto de supresión de esa dependencia, queda únicamente subsistente la sección contabilidad que pasará a depender de la contaduría del Ministerio de Obras Públicas.

Un vapor con bandera interaliada

Ayer llegó a la rada exterior del puerto el vapor "B. Kemeny", procedente de Gibraltar, que viene a cargar cereales por cuenta del gobierno italiano.

Este buque, de 1.661 toneladas de registro neto, fué construído en el año 1899 y perteneció antes a la compañía real austríaca de navegación. Enarbola a popa la bandera interaliada, que es de color blanco con una faja azul, y en el palo de popa la bandera italiana.

En favor de la autonomía de la Pampa

Esta noche, a las 8.30, en avenida de Mayo 760, se reunirá el comité de la juventud pro-autonomía de la Pampa, para resolver diversos asuntos relacionados con la provincialización de dicho territorio.

Liga de empleados nacionales

Volvió ayer a reunirse la comisión central de la Liga de empleados civiles nacionales para continuar el estudio del anteproyecto de ley de estabilidad y escalafón. Fué considerado el artículo 6o. del mismo y se acordó considerar en próximas reuniones el resto del articulado.

EL DIA SOCIAL

EN EL CLUB FRANCES — En honor de la señora María L. de Sauberán y de las damas que forman el Comité Patriótico Francés, se realizó ayer por la tarde, en los salones del Club Francés, una animada reunión.

Asistieron el ministro de Francia, señor Eduardo Gaussen y su señora, el secretario de la misma legación, señor Santiago Billobault de Chaffault; el cónsul general, señor Henry Hoff y señora; la comisión directiva del Club Francés, la comisión de damas y caballeros del comité patriótico, numerosos socios de ambas instituciones, y un grupo de "poilus" recientemente llegados de Francia.

Después del te, se improvisó un animado baile, que se prolongó hasta las primeras horas de la noche.

CAJA DOTAL PARA OBRERAS — Las asociadas de la Caja Dotal para obreras, acompañadas del consejo y comisiones de los respectivos centros, realizaron ayer una peregrinación a Luján, con el éxito que era de esperar, pues la piadosa demostración reunió a una crecida cantidad de socias, desarrollándose en el más completo orden y entusiasmo.

Salieron de la estación del Once dos trenes, llevando alrededor de 3.000 personas. Durante el trayecto hasta Luján se rezaron las oraciones de práctica.

Al llegar a la estación Basílica, las peregrinas del primer tren aguardaron la llegada del segundo, encabezando la columna la comisión directiva de señoras, con el estandarte de la asociación de la Sagrada Familia, llevado por asociadas de los diez centros con que cuenta la institución.

Luego seguían cada centro con su correspondiente estandarte encabezados por su comisión auxiliar de señoritas, entonando en el recorrido varios cánticos sagrados.

A las 10 a. m., celebró la misa de comunión, el sacerdote Joaquín Añón, rector del colegio del Salvador.

Al terminar la misa, las asociadas pasaron al descanso de peregrinos, donde fueron obsequiadas por la comisión directiva con un abundante desayuno y "lunch", reinando pronto entre ellas la más completa animación y un ambiente de franca familiaridad. Por la tarde predicó el reverendo padre Segismundo Masferrer. Luego fué impartida la bendición.

Terminado este acto, las concurrentes se retiraron hacia la estación Basílica. Durante el regreso hasta esta capital, la presidenta de la institución, señora Adelia Harilaos de Olmos, obsequió a todas las asociadas con estampas, como recuerdo de la peregrinación, y también con "sandwichs", masas y chocolates, teniendo para todas, palabras de cariño.

En todo el trayecto las jóvenes asociadas exteriorizaron su alegría, agradeciendo la hermosa demostración que habían recibido de las señoras y señoritas que componen la comisión de la Caja Dotal.

Acompañaron a las asociadas, la presidenta de la institución, la vicepresidenta segunda, la secretaria, la tesorera, las señoras consejeras y la mayor parte de la comisión directiva, como también las señoritas presidentas de los centros con sus respectivas comisiones.

CATALINA CALDERON DE LA BARCA — Penosa impresión ha de causar la noticia del fallecimiento de la señorita Catalina Calderón de la Barca, acaecido ayer. Sus prendas de carácter y su inagotable bondad, la habían hecho acreedora a la estimación y afecto de cuantos la conocieron.

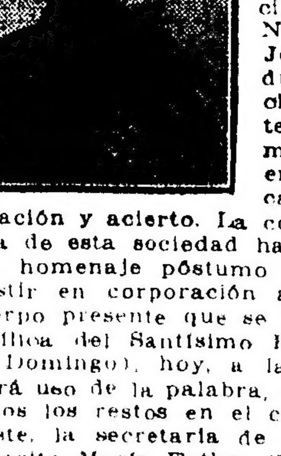

Fundadora de la asociación del Dulce Nombre de Jesús, ocupó durante muchos años, la tesorería de la misma, desempeñando su cargo con dedicación y acierto. La comisión directiva de esta sociedad ha resuelto, como homenaje póstumo a la extinta, asistir en corporación a la misa de cuerpo presente que se oficiará en la basílica del Santísimo Rosario (Santo Domingo), hoy, a las 9.30 a. m. Hará uso de la palabra, al ser depositados los restos en el cementerio del Oeste, la secretaria de la asociación, señorita María Esther Casco.

DOCTOR ABRAHAM GARZOLI — Falleció ayer en esta capital, a edad avanzada, el doctor Abraham Garzoli, caballero argentino vinculado extensamente a nuestra sociedad.

El doctor Garzoli obtuvo, en 1879 el título de doctor en jurisprudencia, en la Facultad de Buenos Aires, entrando a actuar en política. Fué electo diputado a la legislatura de la provincia de Buenos Aires, en 1885, obteniendo su reelección por dos períodos más.

Desempeñó diversos puestos públicos y en estos últimos años se había retirado a la vida privada. Su fallecimiento ha sido vivamente lamentado.

Hoy, a las 10 a. m., serán sepultados sus restos en el cementerio del Norte.

DEMOSTRACIONES — Mañana en el "restaurant" Conte, se realizará el banquete con que un grupo de amigos del señor Juan L. Brie le obsequia con motivo de su traslado a la tesorería de la Municipalidad. Ofrecerá la demostración el doctor Pedro L. Zavalla.

Fué obsequiado anoche con un banquete en el Jockey Club, el señor Ernesto Newbery. Numerosos amigos asistieron a esta manifestación de afecto en homenaje del señor Newbery, que contraerá enlace próximamente. Concurrieron las siguientes personas:

General Tomás Vallée, doctor Marco Aurelio Avellaneda, coronel E. Mosconi, Jorge A. Mitre, doctor Manuel Carlés, doctor David Speroni, Alberto Paz, Jorge Duclout, Manuel Beazley, L. Billinghurst, Pedro Luro, L. de Elía, Eudoro Gallo, Francisco Salvatierra, J. Pedriali, Manuel Erausquin, J. Victorica Roca, J. Novarés, J. Casares, José Gálvez, Conrado Molina, Luis de Irigoyen, W. H. Hampton, A. O'Conner, R. Sarmiento Laspiur, doctor Augusto Marcó del Pont, F. Palacios Costa, E. Green, R. Luro, E. García, C. van Gelderen, L. Castilla, H. Sierra, A. Benítez Ortega, Pastor Obligado, G. Dillon, E. Noetinger, G. Paats, A. V. López, Alberto López, J. Sáenz Valiente, José A. Viale, R. Carranza, E. Tomkinson Ugarte, R. Fernández Guerrico, Luis T. Peck, A. Etchegaray, Matías Pinedo Oliver, E. Mascías, G. Martínez, M. Nocetti, A. Pico, M. Llavallol, F. Nocetti, M. Ramos Vivot, B. Acosta, Carlos Hillner, H. G. Ramos Mejía, G. Videla Dorna, S. Rodríguez Egaña, Francisco Costa Paz, E. Randle, F. Gowland, Alberto E. Cabral, Luis F. Botet, Alberto Martínez, Max Millán, Carlos Aubone, Alejandro G. Rosa, Mariano Etchegaray, A. Wilson, S. Soler, J. C. Gallegos, P. Olivera, Pedro Jacinto Moss, A. Uriburu, José Matti, Alberto Vaca Guzmán, Eduardo Sauze, Alberto Lagos, Jorge Drago Mitre, Alejandro M. Garro (hijo), Alberto E. Cabral, Jorge Cruz, etc., etc.

ENLACE RODRIGUEZ QUINTANA-PRADERE — En la basílica de Nuestra Señora del Socorro, será bendecido, esta tarde, el enlace de la señorita María Luisa Rodríguez Quintana con el doctor Rodolfo Pradere; serán padrinos de la ceremonia religiosa la señora Juana E. de Pradere y el doctor Manuel Quintana, tío de la novia, en representación de su padre el doctor Alberto Rodríguez Larreta.

En la ceremonia civil, que se realizará también hoy, serán testigos, por parte de la novia, los señores Jorge Santamarina, Horacio Rodríguez Larreta y el doctor Manuel Quintana, y por parte del novio, los señores Carlos y Luis Pradere y Federico de Alvear.

Las siguientes parejas acompañarán a la desposada hasta el altar:

María Luisa Quintana de Rodríguez Larreta, con el doctor Carlos Pradere; María J. de Pradere, con Luis Pradere; Elena Pradere de Ezcurra, con Mariano Ezcurra; Susana Rodríguez Quintana con Emilio de Alvear; María Pradere de Mihura, con Alfredo Mihura; Mercedes Unzué de Quintana, con el doctor Horacio Rodríguez Larreta; María Eugenia Quintana de Uriburu, con el doctor Enrique Uriburu; Celina Pradere, con Alberto Rodríguez Quintana; Carmen Rodríguez Larreta, con el doctor Mariano Castex; Sara Saavedra Stegmann, con Astolfo Pradere.

Después de la ceremonia religiosa habrá una recepción íntima en casa de la señora Susana Rodríguez de Quintana.

BENEFICIOS — Esta noche se realizará en el cinematógrafo Select, la función en beneficio de la escuela dominical gratuita María Josefa Roselló.

DIPLOMATICAS — Anoche en el "restaurant" Edouard, se realizó una comida ofrecida por el señor G. A. van der Mey y señora, en honor del encargado de negocios de Holanda, señor Guillermo G. E. D'Artillac Brill y señora.

ENLACES — En la capilla de Nuestra Señora de las Victorias, será bendecido esta noche, a las 9.30, el enlace de la señorita Esther M. Balestra con el señor Alfredo A. Pittaluga, siendo padrinos, la señora Leonor M. de Balestra, madre de la novia, y el señor Domingo Pittaluga, padre del novio.

En la ceremonia civil serán testigos, por parte de la novia, el doctor Santiago Balestra y el señor Raúl Balestra, y por parte del novio, los señores Armando C. Pittaluga y Domingo O. Pittaluga.

El siguiente séquito acompañará a los novios hasta el altar:

Ercilia C. de Pittaluga con Domingo O. Pittaluga, Zoraida B. de Balestra con Raúl Balestra, Esther M. Pittaluga con el doctor Santiago Balestra, Esther Traynort con Francisco Balestra, Margarita B. de Pita con Jorge Pita, Isabel Bancalari con Enrique Montarsoli, María Raquel Pittaluga con A. Muniagurria, Blanca Muniagurria con Alejandro Pittaluga, Luján Cantini Balestra con Ernesto Pittaluga.

Esta tarde, a las 6, será bendecido, en la iglesia de San Nicolás, el enlace de la señorita María Luisa Etcheto con el doctor Belisario Hernández; serán padrinos de la ceremonia religiosa, la señora Desideria L. de Hernández y el señor Ernesto Etcheto.

Los novios entrarán al templo acompañados por las siguientes parejas:

Josefa B. de Etcheto con Manuel Hernández, Ada Etcheto de Mihura con Emilio Mihura, Laura Hernández con José Hernández, Angélica Sarmiento de Etcheto con Jonás Larguía, Beatriz Hernández con Pedro Etcheto, Susana Mihura con Horacio Hernández.

El sábado 31 del corriente se realizará en la iglesia de San Miguel el enlace de la señorita Esther Jarré con el señor Domingo Bacigalupi.

CAMBIOS DE RESIDENCIA — Llegadas. De su excursión por las provincias del interior, han llegado la señora Laura Rosende Mitre de Mendonça, y la señorita Laura Placentini Rosende.

VIAJEROS — Llegados De Montevideo, el ingeniero Carlos María Morales, su señora Eloísa Andrade y su hija María Luisa, las señoritas Matilde, Celia y María Esther Idiarte Borda, Mercedes Irigoyen Iriondo, y Josefina Láinez.

ENFERMOS — Se halla enfermo, el contraalmirante Daniel Rojas Torres.

—Enfermo, el señor Raúl Oliver Tezanos.

—Un poco mejor, después de la operación que le fué practicada, el señor Justo Villegas (hijo).

—Se encuentra enferma la señora Adela Cainzo de Gómez.

—Guarda cama la señora Sara Lamas de García Merou.

—Mejor, la señorita Lola Méndez.

NECROLOGIA — En la basílica de San José de Flores y en la iglesia de Balvanera, respectivamente, se oficiará un novenario de misas gregorianas en sufragio del alma de la señorita Juana M. Zamboni Zárate.

—Con motivo del primer aniversario del fallecimiento del señor Anselmo Villar, caballero español vinculado al alto comercio de esta plaza, se rezó ayer, en la iglesia del Pilar, un funeral en su memoria, al que asistieron numerosas personas de la colectividad española.

—Dos años se cumplen hoy del fallecimiento de la distinguida matrona, señora Emma Van Praet de Napp, tan extensamente vinculada a nuestra sociedad, donde dedicó su vida al bien, siendo una de las socias más activas y consejera perpetua de la Sociedad de Beneficencia.

A las 11 a. m. se rezará hoy una misa en sufragio de su alma, en la iglesia de Nuestra Señora del Pilar.

—Ha de ser vivamente lamentado el fallecimiento de la señora Ana M. de Biagi ocurrido ayer. Su muerte enluta a las familias de Bravo, Biagi, Schnabel Spolideo, etc.

—Hoy, a las 11 a. m., se oficiará en la basílica del Socorro, una misa en sufragio del alma del señor Juan Parpaglioni.

—Por el eterno descanso de la señorita Javiera E. Parravicini, y señor Jacobo J. Parravicini, se oficiará el miércoles próximo un solemne funeral, a las 11 a. m., en la basílica de Nuestra Señora del Socorro.

—Mañana, a las 11 a. m., se oficiará en la Basílica de Nuestra Señora del Socorro, un funeral por el descanso del alma del ingeniero Juan A. Buschiazzo en ocasión del segundo aniversario de su fallecimiento.

PROVINCIAS Y TERRITORIOS NACIONALES

MENDOZA

INTERVENCION NACIONAL

Manifiesto autonomista

ABSTENCION DEL PARTIDO

Mendoza, mayo 11 — El partido Autonomista publicará mañana un manifiesto al pueblo, en el cual explicará las causas que motivan la abstención a concurrir a las próximas elecciones.

En el manifiesto se detalla la gestión del partido ante el interventor doctor de Veyga, proseguida después ante el doctor Araya, para obtener la solución del conflicto mendocino, demostrando la necesidad imprescindible de renovar el Poder Ejecutivo para restablecer la regularidad funcional del gobierno.

Demuestra luego que el decreto del doctor Araya, disolviendo la legislatura, y la convocatoria a elecciones en un plazo angustioso, sólo consulta los intereses de los partidarios del doctor Lencinas.

Agrega que las garantías son ilusorias, con la intervención de la superintendencia de irrigación, y la permuta de los jefes políticos, por cuanto se mantienen los inspectores de canales y demás autoridades de agua, que reciben inspiraciones directas de los dirigentes partidarios del doctor Lencinas, y se permutan a oficiales que conocían el medio en que actuaban, haciendo obra buena, por otros que desconocen el ambiente, todo a solicitud expresa del doctor Lencinas.

Añade que el decreto de convocatoria a elecciones responde sólo al propósito de asegurar la elección de un senador nacional, que incondicionalmente responda al "lencinismo" y por tanto satisfaga al Presidente de la Nación, lo que se confirma, dice, observando la integridad con que se mantiene el torniquete del Banco de la Provincia, de la Cooperativa Vitivinícola, de la dirección de puentes y caminos, y de las municipalidades ilegalmente constituídas.

Por todas estas consideraciones resuelve la abstención, y protesta contra la ilegalidad del decreto de convocatoria, reservando el derecho de entablar el recurso que corresponda ante el Congreso Nacional.

Delegación del partido Autonomista

Mendoza, mayo 11 — El partido Autonomista designará una delegación, la que posiblemente partirá el próximo miércoles para Córdoba, a fin de que asista al acto de la trasmisión del mando en dicha provincia, y luego se traslade a ésa para tomar parte en la convención que se realizará el 18 del corriente, para la formación del nuevo partido Nacional.

Son candidatos probables para formarla los doctores Cruz Vera, Ricardo Villanueva y Mario Arenas, quienes actuarán conjuntamente con los doctores Benito Villanueva y Julio César Raffo de la Reta.

CORDOBA

LA PROPIEDAD RAIZ

Proyecto de valuación

Córdoba, mayo 11 — Los diputados Pablo Mariconde, Benjamín Loza, Pedro Isleño, Félix González y Luis M. Rodríguez, presentarán en la primera sesión que celebre la Cámara respectiva, un proyecto por el cual se modifica la ley 2331, sobre contribución directa, en la siguiente forma:

1o. Por toda propiedad raíz, terrenos y edificios de pertenencia particular, cuyo valor exeda de cinco mil pesos nacionales, se pagará por contribución directa en el año 1919, el 4 por mil y 1 peso por mil adicional, establecido por la ley No. 2154, sobre el valor que le haya sido asignado, según la valuación correspondiente, practicada de conformidad a la ley.

2.o Las propiedades valuadas desde cinco mil pesos nacionales abajo, abonarán en conjunto el impuesto de acuerdo a la siguiente escala: más de 5.000 a 4.001, el 4 por mil; desde 4.000 a 3.001, el 3 y medio por mil; desde 3.000 a 2.001, el 3 por mil; desde 2.000 a 1.001, el 2 y medio por mil; desde 1.000 abajo, el 2 por mil.

3o. Exceptúase del impuesto de contribución directa toda propiedad que con valuación no superior a 5.000 pesos nacionales, siendo única, fuera habitada o personalmente trabajada por el dueño.

4o. Las propiedades que con una valuación superior a la determinada en el artículo 2o., constituyan baldío en la planta urbana de las ciudades o terreno de campos inexplotados en más de un 50 por ciento o donde no se hayan introducido en mejoras, hacienda o útiles de trabajo, un valor que represente el 30 por ciento al menos de su valuación, abonarán sobre la cuota de contribución directa fijada en el artículo 1o., una adicional de conformidad a la siguiente escala: de 5.000 a 50.000, medio por mil; de 51.000 a 100.000, 1 por mil; de 100.000 a 500.000, 2 por mil; de 50.000 adelante, 3 por mil.

5o. La comprobación de los casos de excepción a que se refiere el artículo 3o., se efectuará como determina el artículo 15 de la ley 2313 y las falsas manifestaciones que determinan la exención del impuesto, fuera de las penas que corresponden al delito de defraudación, serán castigados con una multa de diez veces el valor del impuesto que debía abonarse.

6o. Exonérase de las multas adeudadas por concepto de contribución directa a todo propietario qeu abone lo adeudado de acuerdo a la ley, hasta el 1o. de agosto del corriente año.

LOS NUEVOS MUNICIPALES

Un asunto a resolver

Laboulaye, mayo 11. — Los concejales electos el domingo último, se reunieron en sesión preparatoria y designaron presidente provisional al señor José Fenoglio.

Después de examinar las actas electorales y de aprobar la elección, se planteó la siguiente cuestión: de si los miembros electos debían hacerse cargo inmediatamente del gobierno de la comuna o hacerlo en el mes de julio próximo, que es la época fijada por la ley para la renovación de los gobiernos comunales.

La mayoría de los concejales electos entienden que la acefalía produce en las municipalidades la absoluta caducidad de sus gobiernos, y por lo tanto en el caso presente, ellos no van a terminar el período de los que cesaron en sus mandatos por el decreto de acefalía, sinó a formar un gobierno nuevo. Opinan asimismo que la convocatoria del Poder Ejecutivo, no obstante su ambigüedad, confirma su tesis, por cuanto en ella se ha convocado al municipio para "constituir la municipalidad" y no para llenar vacantes, ni para completar períodos.

De manera, pues, que tratándose de un nuevo gobierno municipal, correspondería al intendente y a los concejales ejercer su mandato por tres años, término que fija la ley, observando lo que establece el artículo 63 de la ley de municipalidades, referente al sorteo de concejales para establecer las renovaciones anuales por tercios. De optar por este temperamento, resultaría, que los electos debían tomar posesión de sus cargos inmediatamente, y sus períodos vencerían fuera de la época que la ley ha señalado para las renovaciones. Por esta razón y dada la proximidad de esa época (julio próximo), es que los concejales electos sostienen que debe tomarse posesión del gobierno de la comuna en la fecha citada.

Es evidente que el Poder Ejecutivo de la provincia alteró los términos de la ley, al convocar a elecciones para el 4 de mayo, en lugar de hacerlo para el primer domingo de julio.

En vista de esto, los concejales electos resolvieron consultar el caso al ministerio de Gobierno, y después de conocer su opinión, resolver en definitiva.

Entre tanto, los miembros de la comisión municipal administradora, que eran todos candidatos en la elección del domingo, no ocultan el desagrado que les causa prolongar aunque sea por pocos días, su permanencia en la administración, pues desean desembarazarse de una carga que después de la derrota les resulta pesada.

La nueva administración municipal comenzará su gobierno en un momento difícil para las finanzas comunales. A esta altura del ejercicio, siempre se han tenido reservas de dinero para afrontar los gastos de los meses en que los ingresos disminuyen; pero la comisión administradora deja exhausta la caja municipal, pues ha gastado sin limitación, iniciando arreglos de calles que deja sin terminar y que efectuaba con el propósito de impresionar al electorado, propósito que ha quedado al descubierto, pues agotó el dinero sin que se terminaran los trabajos, implicando cuanto se ha gastado un despilfarro de los dineros públicos.

La visita del gobernador

Río Cuarto, mayo 11—Según anunció, se realizó anteanoche el banquete dado al gobernador doctor Borda, en el Hotel Universal.

Ofreció la demostración el comandante Villondo, y le contestó el gobernador.

El doctor Borda se extendió sobre la labor de su gobierno. Hizo fervientes votos por que resulte benéfica la acción del gobierno que le sucederá.

Por último, agradeció la demostración de aprecio que le había dispensado su pueblo natal.

A pedido de los comensales, habló también el ministro doctor Martínez, quien hizo resaltar la labor del doctor Borda. Ambos discursos fueron muy aplaudidos.

El gobernador, su comitiva y las autoridades locales visitaron ayer la Federación de Football, el dispensario de lactantes, las escuelas graduadas General Paz y General San Martín, el Buen Pastor y la cárcel.

En el cuartel del 14 de infantería almorzó el gobernador, y luego se dirigió con su comitiva a la estación, para tomar el tren directo a Córdoba. Fué despedido por numerosas personas que habían concurrido a la estación con ese objeto.

Nuevo pabellón en un hospital

Río Cuarto, mayo 11—La señora Celia Moyano de Pancorbo hizo construir un salón de 18 metros de largo por 5.60 de frente en el hospital, que donó en memoria de su esposo a la sociedad Damas de Beneficencia.

El salón, que fué inaugurado hoy, tiene once camas, pieza de baño e instalaciones eléctricas. Lo bendijo el obispo diocesano monseñor Bustos. Presenció la ceremonia numeroso público.

En nombre de la donante habló el diputado nacional doctor Maidana y le contestó en el de las Damas de Beneficencia el presbítero doctor Ferreyra.

En nombre de varios amigos del extinto señor Pancorbo, habló el señor Luciano Subirachs.

Edificio para una escuela

Villa María, mayo 11—El ministro Hacienda y Obras Públicas doctor Moreno, asistió al acto de la inauguración del edificio destinado para la escuela de oficios e industrias rurales.

La tentativa de robo al Banco de la Nación.

Cañada Verde, mayo 11. — Con motivo de la tentativa de robo al Banco de la Nación, ha sido detenido un ordenanza. Este, no obstante haber transcurrido 48 horas de su detención y de estar terminado el sumario policial, aún no ha sido pasado a disposición del juez respectivo.

Robos de haciendas. — Labores agrícolas. — Manga de langosta.

Bell Ville, mayo 11. — Los robos de hacienda se repiten con mucha frecuencia, sin que las autoridades respectivas descubran a los autores.

De la estancia del señor Sala distante 14 cuadras de esta ciudad, ha sido robado un lote de más de veinte novillos.

—Los colonos se hallan entregados a la preparación de las tierras para la siembra próxima.

—Se está levantando la cosecha de maíz.

—Pasó con dirección de Norte a Sud una manga de langosta.

ENTRE RIOS

Pedidos de semillas—Análisis de granos

Paraná, mayo 11—Muchos colonos de San Salvador, departamento de Concordia, y de otras regiones de esta provincia, se han dirigido al Ministro de Hacienda, para solicitarle semillas en préstamo, por tener ya sus tierras listas para sembrar y carecer de recursos para adquirir aquellas.

Es propósito de este gobierno acordárselas.

—A la oficina de agricultura se siguen enviando por los colonos muestras de semilla de lino, trigo y alfalfa, a los efectos de su análisis.

Las de lino y alfalfa son de regular calidad, no así las de trigo que resultan de poco peso.

Dificultades para la navegación — Cancha de polo

Paraná, mayo 11—La formación de bancos de arena en el puerto de Bajada Grande, dificulta mucho el atraque de los buques de ultramar, que llegan al mismo para cargar cereales.

—En un local situado en la avenida del Ejército, próximo a los cuarteles, fué inaugurada una cancha de polo, deporte que ahora se inicia en Paraná. Concurrieron el jefe de la región militar, oficiales del ejército y mucho público.

El precio de la carne

Paraná, mayo 11—El precio de la carne ha sido aumentado a 80 centavos el kilogramo. Con motivo de este aumento, el intendente autorizó el funcionamiento diario de ferias francas, en las que se venderá ese artículo a menor precio.

Madre desnaturalizada

Paraná, mayo 11—La policía logró individualizar a la persona que resultó ser la madre de la criatura recién nacida que apareció abandonada en el zaguán de una casa de la calle Diamante. Tanto aquélla como una hermana de la misma, que fué la que abandonó a la criatura, se encuentran detenidas.

Ferias de ganado en el Salto—Movimiento obrero

Concordia, mayo 11—Comenzaron ayer en el Salto (R. Oriental), las ferias de ganado gordo, en las que toman parte ganaderos de ésta.

—Continúa en el mismo estado el movimiento obrero producido en ésta.

CORRIENTES

Las tierras fiscales

Corrientes, mayo 11 — Por orden del interventor interino doctor Benavides, se suspendió la resolución de más de doscientos noventa expedientes de tierras fiscales, en que se pedían títulos provisionales o definitivos, con el propósito de efectuar una investigación. Terminada ésta, se encuentran dichos expedientes a despacho del ministro de Hacienda.

Partido de football en Uruguayana—Transacciones en lanas

Curuzú Cuatiá, mayo 11—Hoy correrá un tren de recreo hasta Uruguayana (Brasil), con motivo de jugarse un partido de football entre el club General Belgrano y el Sportivo.

Concurrirán más de 300 personas para presenciar el partido.

El cónsul argentino, doctor Pedro J. Ruda, ha puesto a disposición de los viajeros dos vapores para la travesía del río, y ofrecerá un "lunch" a los compatriotas y autoridades del Brasil, en la casa del consulado argentino.

—Los compradores de lana están operando con los saldos que habían quedado sin vender, a causa de la baja de los precios.

Eventuales de un ministerio — Comisaría de Bella Vista

Corrientes, mayo 11 — Se amplió a 10.000 pesos la partida del presupuesto de eventuales del ministerio de Hacienda.

—Ha sido nombrado comisario departamental de Bella Vista el capitán Justino Nogueira, en reemplazo del capitán Enrique J. Lacucat, quien pidió su retiro de dicho puesto.

Próxima feria

Santo Tomé, mayo 11—La Sociedad Rural efectuará una feria el 18 del corriente, para la cual hay muchas inscripciones.

Propagación de la gripe

Bella Vista, mayo 11—Se propaga en forma alarmante la gripe, sin que el consejo de educación tome medidas respecto de la clausura de las escuelas.

Santo Tomé, mayo 11—Siguen aumentando los casos de gripe. El hospital no cuenta con recursos para hacer frente a las necesidades del momento, por lo cual se espera que se envíen cuanto antes.

SALTA

Nombramientos para el colegio nacional

Salta, mayo 11—Los nombramientos que acaban de hacerse para el colegio nacional, han recaído en las siguientes personas: doctor Juan B. Peñalva, gobernador interino; doctor Francisco F. Sosa, camarista; doctor Alberto Alvarez Tamayo, asesor letrado de la municipalidad; Ricardo Romer, elector de gobernador, y otras personas que tomaron parte en la última campaña electoral, con excepción de los profesores de idiomas.

Proyectos de ley

Salta, mayo 11 — El diario oficial "El Cívico" anuncia que próximamente serán sometidos a consideración del gobernador doctor Castellanos los siguientes proyectos de ley: de organización del registro de la propiedad, de creación de la escribanía de registros, de reforma a la ley de contribución territorial y renovación de títulos de marcas y señales y de derogación de la primera parte del artículo tercero de la ley del 30 de septiembre de 1918 sobre el registro civil.

Regreso del gobernador — Viajeros

Salta, mayo 11—El doctor Castellanos es esperado el viernes próximo.

—Regresaron de ésa los señores Eustaquio Alderete y Pablo Saravia.

Nuevo semanario

Salta, mayo 11—Apareció el semanario "El Verbo Libre", dirigido por el señor Edelmiro Avellaneda.

Las actas matrimoniales

Salta, mayo 11—Se dictó un decreto, por el que se dispone que el impuesto de 50 pesos que fija la ley de sellado para las actas matrimoniales que se hagan fuera de la oficina del registro civil, se pague en estampillas que se fijarán en la misma acta.

Reaparición de una enfermedad

Salta, mayo 11 — Reapareció una enfermedad contagiosa en el departamento de La Viña.

Epidemia de gripe

Salta, mayo 11—Declina la epidemia de gripe, en la ciudad y en los cuarteles del Campo General Belgrano.

El Consejo de Higiene, en vista de que ningún facultativo quiere aceptar el cargo de médico municipal, ha dispuesto que los matriculados atiendan gratuitamente a los pobres y les fija el radio.

Se nota escasez de quinina, de la que carece hasta la defensa antipalúdica.

La mayor parte de los conscriptos sanos fueron licenciados hasta que pase la epidemia.

Salta, mayo 11 — De San Antonio de los Cobres, la gobernación pide auxilios sanitarios por haber aparecido una enfermedad que se cree sea la gripe.

Se ha dado traslado del pedido al gobierno nacional.

La gripe decrece en esta capital.

Descarrilamiento de un tren

Salta, mayo 11—El tren procedente de Embarcación llegó ayer a las 3 de la mañana, por haber descarrilado cerca de la estación Yuto. Se salieron de los rieles la máquina y el coche-comedor. No hubo desgracias personales.

Fallecimiento

Salta, mayo 11—Falleció el señor Alberto Langen. Su muerte ha sido muy lamentada.

TUCUMAN

Renuncia y nombramientos

Tucumán, mayo 11—Se aceptó la renuncia del director de la comisión avaluadora, ingeniero José De Bassols, y en su reemplazo se nombró al señor Adolfo Meyer, quien desempeñaba el cargo de secretario.

Para el cargo de secretario de dicha comisión, se nombró al señor Francisco Dato Moreno.

Demostración a un funcionario

Tucumán, mayo 11—El doctor Felipe S. Pérez, nombrado recientemente presidente del Banco Municipal de Préstamos, será objeto de una demostración afectuosa.

Desarrollo de la gripe

Tucumán, mayo 11—Continúa desarrollándose la gripe en el ingenio Santa Ana, donde se producen diariamente catorce fallecimientos, término medio.

Las autoridades respectivas dispusieron el envío de los doctores Ríos, Riveira y Courel. Este último salió ayer para Río Chico, y los otros dos saldrán hoy.

En la ciudad se realizan desinfecciones domiciliarias y se lavan las calles con soluciones desinfectantes por el personal de bomberos.

En el campo de concentración de conscriptos también se desarrolló la enfermedad en forma alarmante. El doctor Garino y el general Cornell han adoptado medidas para evitar su mayor propagación.

El público reclama el cierre de las escuelas nacionales de la campaña.

SANTIAGO DEL ESTERO

Haberes de maestros nacionales — Comisión pro inundados

Santiago del Estero, mayo 11—Al personal de maestros de las escuelas nacionales y normal se les adeuda los sueldos desde el mes de marzo, inclusive.

—La comisión pro inundados continúa la tarea de distribuir auxilios.

El ministro de Gobierno ha manifestado que el Poder Ejecutivo contribuiría a auxiliar a los que necesitaran recursos siempre que las comisiones le solicitaran su ayuda y tiene el propósito de proporcionar semillas y útiles a los colonos.

Pedido de vecinos de Chumillo

Santiago del Estero, mayo 11—El Poder Ejecutivo ha pasado al departamento de Obras Públicas, una solicitud de vecinos de Chumillo, en la que piden la construcción de defensas del río.

La comisión pro inundados

Santiago del Estero, mayo 11—A la casa de la secretaría de la comisión de damas pro inundados han concurrido muchas personas, con el fin de pedir ayuda. Se quejan de que los socorros se distribuyen en forma poco equitativa.

Cultivo del algodón—Huelga de empleados bancarios

Santiago del Estero, mayo 11—Han dado buenos resultados los ensayos de cultivo de algodón en la región de Real Sayana.

En vista de esto, los agricultores se preparan para cultivar una extensa zona con ese textil, para lo cual se ha formado una sociedad.

—El personal de la sucursal del Banco Español, de ésta, se ha declarado en huelga en su totalidad.

Desarrollo de enfermedades

Santiago del Estero, mayo 11—La epidemia de la gripe continúa en el mismo estado.

Se han producido también casos de nuevas enfermedades.

Por indicación del Consejo de Higiene, la intendencia municipal ordenó el cierre de los templos, teatros y cafés, por cinco días más.

JUJUY

Partido Conservador

Jujuy, mayo 11—Son esperados en ésta, los senadores nacionales Octavio Iturbe y Carlos Zavala, y los señores doctor Manuel Padilla e ingeniero Miguel Iturbe, quienes vienen para colaborar en la organización del partido Conservador.

El partido Liberal, de Tucumán, enviará una delegación para asistir a la convención inaugural, acto que se efectuará el día 18 del corriente.

SAN JUAN

Juzgado letrado de Jachal — Aniversario de un prócer

San Juan, mayo 11—Se hizo cargo del juzgado letrado de Jachal, el doctor Eduardo Mallea Gil.

—En la escuela Aberastain, de esta ciudad, se realizó una fiesta al pie de la estatua de Antonino Aberastain, para celebrar el 109.° aniversario del natalicio del prócer del mismo nombre.

CONGRESO AMERICANO DEL NIÑO

Labor del comité argentino

El comité argentino que se ocupa en la organización del segundo congreso americano del niño, a celebrarse en la ciudad de Montevideo en los días comprendidos entre el 18 y el 25 del corriente mes, activa actualmente sus tareas.

Este certamen científico internacional, que cuenta desde ahora con el auspicio oficial del gobierno uruguayo, promete ser un exponente de cultura y de trabajo.

La Asociación Nacional del Profesorado ha designado delegado al miembro de su junta directiva central, don F. Julio Picarel, quien ha sido encargado, además, de representar al consejo escolar 3o., Círculo de Profesores del colegio nacional Mariano Moreno, Cursos de Extensión Universitaria y Sociedad Cooperadora de la Educación Ricardo Gutiérrez. La dirección general de escuelas de San Juan ha nombrado al profesor Amable Alvarez; la Asociación de Maestros de la Provincia de Buenos Aires, al señor Alejandro Calzada; la Biblioteca Popular "Doctor Enrique Feinmann", a los señores Emilio P. Corbiere, Adolfo Aldao y a su presidente honorario; la Asociación Pro Confraternidad Americana, a don Gontrán Ellauri Obligado. la Facultad de Ciencias de la Educación de La Plata se hallará representada con un trabajo de su decano doctor Víctor Mercante; la escuela graduada anexa con otro de su director, profesor Luis A. Pelliza; concurriendo muchas otras instituciones que, como la Asociación Nacional Boy Scouts Argentinos, Sociedad Amigos de la Infancia, de Santa Fe, la Casa del Niño, del Rosario, Instituto Juventu, de San Nicolás, etc., se hallan vinculadas a la obra de franca protección a la infancia.

El doctor Carlos S. Cometto, que ha anunciado dos importantes trabajos, representará a la dirección general de escuela de la provincia de Buenos Aires.

ASOCIACIONES Y GREMIOS

LA EXPULSION DE DELEGADOS—Según los informes de la policía, debido a la expulsión de los delegados, de acuerdo con la resolución de la Asociación Nacional del Trabajo, una parte de los empleados de numerosas casas de comercio no concurrirán al trabajo en el día de hoy.

Anoche en el hotel España el personal de mozos y mucamos en número de 150 comunicó que hoy no reanudará sus servicios. En el París Hotel se ha producido un conflicto por la expulsión del presidente y secretario de la sociedad de mozos. En otros hoteles se anuncia que se producirán hechos análogos.

La policía ha prometido garantizar el trabajo de los que ocupen sus puestos y ha adoptado las medidas del caso.

ASOCIACION DE EMPLEADOS DE BANCO — Los señores Eduardo Aráoz y Juan Carlos Rigo en representación del personal en huelga del Banco Español del Río de la Plata, se presentaron anoche a nuestra redacción para manifestarnos que continúa la huelga en el mismo estado.

Hoy se reunirá el personal en huelga en la calle Sáenz Peña 242 a las 8.30 de la noche. El Banco Español, según nos informa la gerencia abrirá sus puertas hoy de acuerdo con las publicaciones hechas, habiendo reemplazado en parte a su antiguo personal.

CLUB SINDICAL DE EMPLEADOS — Hoy concurrirán a la casa Gath y Chaves dos representantes de la Federación Obrera Regional Argentina, acompañando la comisión de delegados del personal en huelga, que piensa entrevistarse con el directorio del establecimiento, para tratar de resolver amistosamente el conflicto. La F. O. R. A. nos comunica que únicamente interviene en esta emergencia como mediadora, a fin de lograr conciliar ambas partes en litigio.

Contrariamente a lo que se había anunciado la casa Gath y Chaves nos comunica que no abrirá sus puertas hasta el miércoles dedicando el día de hoy y mañana a instruir el nuevo personal, limpieza de los anexos, etc., etc.

UNION OBREROS SASTRES COSTURERAS Y ANEXOS EN GENERAL—Se reunieron ayer en el salón San Martín, los delegados de las diferentes casas que cuentan con personal agremiado a la Unión Obreros Sastres, Costureras y Anexos en general y acordaron declarar la huelga a partir de hoy a las siguientes casas:

Tienda San Juan, Tienda San Martín, Tienda La Piedad, Casa Muro y Cía., Mac Hardi, Manuel Zabala, Linage, Fernández y Cía., Estévez Ubilla, Jorge Brown, James Smart, Casa Gutiérrez, Cuellos Tres V. V. V., Rendón, Rodríguez y Garrave.

El personal de cada una de estas casas celebrará hoy asambleas en los siguientes puntos:

Gath y Chaves, Chile 1567, a las 8.30 a. m.; Tienda San Martín y Tienda San Juan, en Rodríguez Peña 311, Zabala a la 1.30 p. m. en Loria 1341. A San Germán, a las 4 p. m. en Loria 1341; A la Ciudad de México, en Belgrano 1426, a las 7 p. m.; Mac Hardi, a las 10 a. m. en Cevallos 448; Muro y Cía., a las 9.30 en Moreno 1093.

SOCIEDAD OBREROS PELUQUEROS —Esta sociedad está hoy en asamblea con los obreros que se hallan en huelga parcial desde las 8 a. m. hasta las 7 p. m.

Al mismo tiempo convoca al gremio en general a la asamblea que se efectuará a las 9 p. m. en el mismo local, Corrientes 1066, con el propósito de resolver la vuelta al trabajo.

SOCIEDAD DE RESISTENCIA RECIBIDORES DE CEREALES Y ANEXOS — Esta sociedad ha resuelto presentar un pliego hoy de condiciones a todas las casas cerealistas.

SOCIEDAD EMPLEADOS Y OBREROS DE LA C. I. A. E. — Debido a inconvenientes de última hora, relacionados con el local no pudo reunirse ayer el personal en huelga de la Compañía Italo Argentina de Electricidad. En consecuencia y debiendo informar sobre varias resoluciones, el comité de huelga cita al personal para concurrir a la asamblea que se realizará hoy a las 5 p. m. en el local Bolívar 1119.

SOCIEDAD DUEÑOS DE PELUQUERIAS DE SAN CRISTOBAL NORTE Y SUR — Esta sociedad nos comunica que sus obreros han vuelto a ocupar sus puestos por haberse resuelto el conflicto pendiente.

SOCIEDAD RURAL ARGENTINA

LA EXPOSICION ACTUAL--VEREDICTOS EN CANINOS

Numerosa concurrencia asistió ayer al local de la sociedad Rural Argentina, en Palermo, la que se distribuyó por todos los pabellones a objeto de examinar los ejemplares equinos, porcinos, aves, conejos, caninos y felinos, especies que en su mayoría ya habían sido juzgadas.

Los diferentes jurados designados para clasificar a los caninos y felinos, terminaron su labor ante la expectativa de los expositores y de millares de personas.

Hoy a las 9 de la mañana se iniciarán las ventas de equinos y porcinos.

He aquí los veredictos dictados ayer.

VEREDICTOS EN CANINOS

PERROS PARADORES

Braco italiano—2a. clase (hembras)—Primer premio, desierto; segundo, número 1 del catálogo, Diana, expositor, Oliverio Pincione.

Pointer—1a. clase (machos)—Campeonato, desierto; primer premio, número 3, París del Pointer, exp. Juan Romero; segundo, 4, Top, Juan Romero; tercero, 2, Pillo del Pointer, J. Romero (hijo); cuarto, 5, Black del Pointer, Luis Claverie.

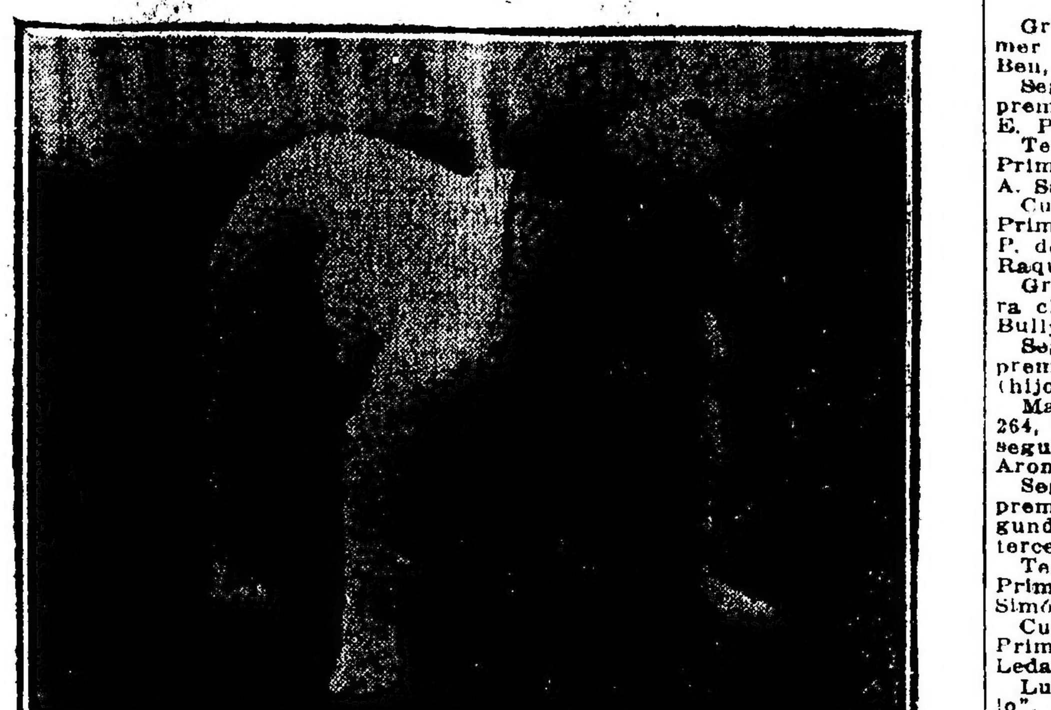

Kilburn Fusilier, campeón Bull Dog, Nro. 198 del catálogo. Expositores, J. C. y D. Malcolm Ackerley

Segunda clase (hembras) — Primer premio, desierto; segundo, núm. 7, Sif, exp. F. Bache.

Tercera clase (cachorros machos)—Primer premio, 9, Duc, Adrián F. Gaboria; segundo, 10, Ford, Emilio Aicardi.

Dálmata—Primera clase (machos).—Primer premio, desierto; segundo, 11, Murat, Manuela R. de Fernández Lima.

Bloodhound—Primera clase (machos)—Primer premio, 12, Fire Alarum, Stirling y Champalanne.

Segunda clase (hembras) — Primer premio, 13, Oak Mischieff, los mismos expositores.

PERROS RASTREADORES

Cocker Spaniel—Primer premio, número 14, Chocolate, Juan J. del Carril.

PERROS CORREDORES

Galgo Inglés — Primera clase (machos)—Primer premio, desierto; segundo, 16, Tu Dirás, Tomás Van Praet.

Tercera clase (cachorros machos)—Primer premio, desierto; segundo, 17, Mozo, Tomás Van Praet.

Galgo Africano—Segunda clase (hembras)—Primer premio, 19, Mimosa, M. E. Frank.

Galgo Ruso—Primera clase (machos)—Primer premio, desierto; segundo, 22, Yum Yum, José Luis Finocchio.

Segunda clase (hembras)—Campeón y primer premio, núm. 25, Mila, Stirling y Champalanne; segundo, 26, Antonio F. Boeri.

Tercera clase (cachorros machos)—Primer premio, 27, Lord, Federico Kuhner; segundo, 28, R. del Capricho, Stirling y Champalanne.

Cuarta clase (cachorros hembras)—Primer premio, 35, Titania del Capricho, Stirling y Champalanne; segundo, 36, Antonio F. Boeri; tercero, 31, Miss F. Kuhner.

PERROS DE RASTRO Y CUEVA

Dachshund—Primera clase (machos)—Primer premio, 37, Salchicha, R. Richard Benítez; segundo, 38, Wagner, J. E. Vedoya.

Segunda clase (hembras)—Campeón y primer premio, 40, Kaiserina, Julieta Viale de Peña; segundo, 39, Zerline, Otto Voges.

Fox Terrier (pelo duro) — Primera clase (machos)—Campeonato, desierto.

Segunda clase (hembras)—Primero y segundo premios desiertos; tercero, 46, Diana, Carlos García Monteavaro.

Fox Terrier (pelo corto)—Campeonato y primera clase, desiertos.

Segunda clase (hembras) — Primer premio, desierto; segundo, 52, Elisabetts, Luis González.

Cuarta clase (cachorros hembras)—Primer premio, desierto; segundo, 55, George Lariviere.

Airedale Terrier — Campeonato, desierto. Primera clase (machos). Primer premio, 57, Tommy, Federico Hirschberg; segundo, 56, P. Mcpherson, expositor, Cirilo G. Dodds.

Segunda clase (hembras) — Primer premio, desierto; segundo, 59, Seuta, Louise Haack.

Tercera y cuarta clase, declarados desiertos.

Aberdeen Terrier — Segunda clase (hembras). Primer premio, desierto; segundo, 69, Queen, Alejandro Bruce.

Dobermannpinscher — Campeonato desierto. Primera clase (machos). Primer premio, 71, Waldau, exp. Eduardo Meusel; segundo, 70, Polyp, José

Pachá, campeón Deutscher Schaferhund, Nro. 112 del catálogo. Expositor, Andrés Haas

Lorenzo Urdapilleta, tercero, 74, Moritz, Andrés Haas; cuarto, 72, Mashie, Lucila Cano de Rosa.

Segunda clase (hembras) — Primer premio, 77, Sirena, Andrés Haas; segundo, 76, Eva, Jorge J. Méndez.

Cuarta clase (cachorros hembras)—Primer premio, 81, Daisy, Federico Mangold.

PERROS OVEJEROS

Collie—Campeonato, desierto. Primera clase (machos) Primer premio, 84, Boy, Julieta Beguerie; segundo, 87, Tell, Carlos J. Piñeiro; tercero, 91, Majestic, Luciano Passadari; cuarto, 85, Pitti, Rafael L. de Marfa.

Segunda clase (hembras). Primer premio, desierto; segundo, 95, Churruca, M. R. de Fernández Lima.

Tercera clase (cachorros machos). Primer premio, desierto, segundo, 98, Fox, Clementina E. de Casella.

Cuarta clase (cachorros hembras). Primer premio, desierto, segundo, 101, John II, Luis Casella.

Holandeses — Primera clase. Primer premio, 103, Bobby, Jorge Valois; segundo, 104, L. Kauffmann.

Deutscher Schaferhund — Primera clase (machos). Primer premio y campeón, 112, Pachá, Andrés Haas; segundo, 113, Sacha de Granaderos, Héctor Rocha; tercero, 107, Cabo, Rafael Cullen; cuarto, 111, Ron, Ernesto R. Bolier.

Segunda clase (hembras) — Primer premio, 122, Tina, E. P. Mattaldi; segundo, 119, Yeruá, R. Cullen; tercero, 121, H. von Syburg, Augusto Koenig; cuarto, 120, Hexe, Fritz Rupp; mención, 118, Nine, H. Pujalto.

Tercera clase (cachorros machos)—Primer premio, 142, Nero, Mercedes Breuer; segundo, 137, Chafe, Rafael Cullen; tercero, 147, Full Hand, Ezequiel M. Real de Azúa; cuarto, 141, Nerón von Ritchey, H. Fini; mención, 132, Dos de Granaderos, Reynaldo Parravicini.

Cuarta clase (cachorros hembras)—Primer premio, 158, Chispa, Luis M. Oliveri; segundo, 152, Grippe, Julio A. Condomí; tercero, desierto; mención, 156, Peña, Mario Cristaldi.

Groenendael — Primera clase (machos). Primer premio, 161, Negro, León Calzergues; segundo, 163, Black, C. Stocker; tercero, 162, Negro, Adolfo Panizza; cuarto, 160, Dax, Enrique Fagioli; mención, 159, Ney, L. Gutiérrez Retes.

Segunda clase (hembras) — Campeón y primer premio, 165, Darling, C. Stocker.

Tercera clase (cachorros machos)—Primer premio, 166, Poilú, Alberto P. Taillade.

Cuarta clase (cachorros hembras)—Primer premio, 167, Namur, C. Stocker.

Malinois — Primera clase (machos). Campeonato, desierto; primer premio, 171, Charles, E. Bottino; segundo, 169, Poilú, Carlota Breuer; tercero, desierto; cuarto, 170, Bob, E. M. Byrne (hijo).

PERROS DE GUARDIA

San Bernardo (pelo largo). Campeonato, desierto; primer premio y premio "Estímulo", donado por W. Burgin, 173, Czar, Juan Rizzi; segundo, 176, Apolo, R. Bernasconi de Vasena.

Segunda clase (hembras)—Primer premio, desierto; segundo, 178, Leda, Otto Voges.

Tercera clase (cachorros machos)—Primer premio, desierto; segundo, 180, Titán, Andrés Suárez.

Strong, campeón Bull Terrier, Nro. 216. Expositor, Joaquín D. Amoedo

San Bernardo (pelo corto) — Declarado desierto.

Terranova — Primera clase. Primer premio, desierto; segundo, 183, Negro, E. Ravet de d'André.

Ulmerdog—Primera clase (machos). Segundo premio, 187, Joffré, Esteban Palma.

Segunda clase (hembras). Campeón y primer premio, 190, Diana, Angel Tixi; segundo 188, Diva, Esteban Palma; tercero, 191, Dora, Angel Tixi.

Tercera clase (cachorros machos)—Primer premio, 192, Graf, Julio Velar de Irigoyen; segundo, 193, Caésar, A. Schneidewind.

Cuarta clase (cachorros hembras)—Primer premio, 195, Doña M., Silvio Ferro; segundo, 196, Lola, Héctor Tixi.

Bulldog—Campeón y primer premio, 198, Kilburn Fusilier, J. C. y D. Malcolm Ackerley, segundo, 199, K. Sweetboy, los mismos exp.; tercero, 197, Sambo, Roberto Fraser.

Segunda clase (hembras)—Primer premio, 204, Kilburn Glady's, Malcolm Ackerley; segundo, 205, Kilburn Polly, los mismos exp. tercero, 202, Bella Vista Beauty C. P. Russ.

Tercera clase (cachorros machos)—Primer premio, 207, Rupert, Luis Scarone; segundo 209 Tom, Adriana F. Poblet.

Cuarta clase (cachorros hembras)—Primer premio 2[illegible] Pretty Polly, J. C. y D. Malcolm Ackerley.

Bulldog Español — Campeonato, desierto; primera clase (machos), primer premio, desierto; segundo, 211, José A. Adam.

Segunda clase (hembras) — Primer premio, desierto; segundo, 212, Nena, Antonio Adam.

Tercera clase (cachorros machos) — Primer premio, [illegible] Tota, Ana María Cordero Acuña.

Fritz Bulldog — Primera clase. Primer premio, [illegible] General Mareca[illegible], María Esther G. Olivera; segundo, 215, Duc de Bincau, F[illegible] González.

Bull Terrier — Primera clase (machos) —Campeón y primer premio, 216, Strong, Joaquín D. Amoedo; segundo, 219, Cacique Luis Sacramento; tercero, 218, Tomy, Cristino García; cuarto, 220, Kaiser, Evaristo Val.

Segunda clase (hembras) — Primer premio, 224, Fanny, Alberto Harguindeguy; segundo, 226, Nelly, Eduardo Harguindeguy; tercero, 226, Sofía, José A. Cataffo; cuarto, 222, Popina, Cristino García.

Tercera clase (cachorros machos) — Primer premio, 22[illegible] Sirus, Enrique Neumeyer; segundo 231 Taura, A. Harguindeguy; tercero, 230, Full, Carlos E. Boyoli; cuarto, 228, Adela Adrogué.

Cuarta clase (cachorros hembras) — Primero y segundo premios, desiertos; tercero, 233, Tita, Rodolfo G. Alsina.

Boston Terrier — Campeonato, desierto; primera clase, primer premio, 234, Chaco, A. E. Ballvé; segundo, 235, Dick, A. F. Boerl.

Segunda clase (hembras) — Primero y segundo premios desiertos; tercero, 238, Leona, Cristino García.

Tercera clase (cachorros machos) — Primer premio, 241, Toro, C. García Cueto.

Cuarta clase (cachorros hembras) — Primer premio, desierto; segundo, 242, Nicolás de Mattas.

Box alemán — Campeonato, desierto; primer premio de la primera clase, 244, Chiquito, Héctor Madariaga; segundo, 243, Makis II, Mario Romero.

Segunda clase (hembras) — Primer premio, desierto; segundo, 246, Thora, Otto Voyes.

Tercera clase (cachorros machos) — Primer premio, desierto; segundo, 249, Tigre, Otto Voyes; tercero, 250, León, el mismo expositor.

PERROS DE LUJO

Griffon (chico) — Primera clase, primer premio, desierto; segundo, 251, Ben, Elisa P. de Ayliffe.

Segunda clase (hembras) — Primer premio, desierto; segundo, 253, Lady, E. P. de Ayliffe.

Tercera clase (cachorros machos) — Primer premio, desierto; segundo, 255, A. Sammie, Blanche A. de Dawney.

Cuarta clase (cachorros hembras) — Primer premio, 258, A. Suzette, Elisa P. de Ayliffe; segundo, 259, A. Peggy, Raquel C. B. de Anabia Elejalde.

Griffon D'Ecurie (grande) — Primera clase (machos). Primer premio, 260, Bully, Carlos C. García.

Segunda clase (hembras) — Primer premio, 261, Kelly, Carlos C. García (hijo).

Maltés — Campeón y primer premio, 264, Ticy, marquesa Nike di Armesano; segundo, 263, Petit Gue, Lía E. López Aromí.

Segunda clase (hembras) — Primer premio, 272, Florette, Juan Rissi; segundo, 269, Trucha, Laureano Tadeo; tercero, 267, Lili, Celia A. Lomazzi.

Tercera clase (cachorros machos) — Primer premio, desierto; segundo, 270, Simón, Julieta Viale de Peña.

Cuarta clase (cachorros hembras) — Primer premio, desierto; segundo, 271, Leda, la misma expositora anterior.

Lulú Pomerania — Premio "Estímulo", donado por W. Burgin y primer premio, 275, Rentintín, Susana Cernadas; segundo, 273, Nelson, Gemma Salzinger.

Segunda clase (hembras) — Campeón y primer premio, 280, Doly, Enriqueta C. de López Bancalari; segundo, 278, Petrouska, Guillermo Gallardo; tercero, 279, Lulú-Lechuza, Agueda S. de Ellerman.

Tercera clase (cachorros machos) — Primer premio, 283, Ping Ping, María A. de Irgang; segundo, 284, Bebé, Rita F. de Olivella; tercero, 285, Prince, Enriqueta C. de López Bancalari.

Cuarta clase (cachorros machos) — Primer premio, 287, Quing, E. C. de López Bancalari; segundo, 288, Teda, Rafael A. Pizarro.

Vulpino italiano — Segunda clase (hembras) — Primer premio, desierto; segundo, 289, Lady, Enriqueta H. del Valle.

Tercera clase (cachorros machos) — Primer premio, desierto; segundo, 290, Marú, Elisa Rodríguez.

Chow Chow — Campeón y primer premio de la primera clase, 291, Chinois, Angel M. Ratti.

Segunda clase (hembras) — Primer premio 293, Ming Ho, Angel M. Ratti.

Cuarta clase (cachorros hembras) — Primer premio, 394, Mingucha, Caracciolo Betancour.

Spitz alemán — Campeonato, desierto; segundo premio de la primera clase, desierto; segundo, 295, Juanito, Esther A. de Olivera.

Segunda clase (hembras) — Primer premio, 296, Juanita, E. A. de Olivera.

Tercera clase (cachorros machos) — Primer premio, 298, Osito, T. Fuhrken; segundo, 297, Poilú, Gabriel Scheiner.

Cuarta clase (cachorros hembras) — Tercer premio, 299, Chiche, Adela Melli de Sthepani.

Black Pug (Carlino) — Primera clase — Primer premio, desierto; segundo, 300, Bilbao, Mateo Andrés Haas.

Segunda clase (hembras) — Primero y segundo premios, desiertos; tercero, 301, Roxanne, Mateo Andrés Haas.

Yorkshire — Primera clase, primer premio, 302, Boby, H. Cullen Ayerza.

Pekingees — Campeonato, desierto; primer premio de la primera clase, 303, Togo of Ashcroft, Mr. y Mrs. Bleasdale.

Segunda clase (hembras) — Primer premio, desierto; segundo, 306, Herald of Victor, Rosa B. R. de Bleasdale; tercero, 305, Yokohama, Juan Rissi.

Tercera clase (cachorros machos) — Primer premio, desierto; segundo, 307, Pe Chi Li, R. B. R. de Bleasdale.

Toy Terrier — Campeonato, desierto; primer premio de la primera clase, 308, Bijou, Lola Lenti.

Caniche—Campeonato, desierto; primer premio de la primera clase, 312, Apolo, Esperanza P. de Casaux; segundo, 313, Schalau, Olly R. de Schramans.

Segunda clase (hembras) — Primer premio, 314, Sara, Cristino García; segundo, 316, Helsa, Lina P. de Sessarego; tercero, 315, Kukita, Pedro García.

NOTICIAS DE POLICIA

AGENTE AGREDIDO A BALAZOS

Anteanoche, en la calle Cabildo y Paroissien, el cabo de la comisaría 39 a, como viera a dos individuos en actitud sospechosa, trató de detenerlos, y al dirigirse hacia ellos, éstos le hicieron seis disparos de revólver, corriendo luego hacia un sitio donde había dos caballos en los cuales fugaron.

El oficial Salgado detuvo ayer a uno de los individuos. Se llama Alberto Blanca Escudero, argentino, de 24 años de edad. Su compañero es Eduardo Lecher, quien aun no ha sido detenido.

DEFRAUDACION A UNA COMPAÑIA

En el juzgado de instrucción a cargo del doctor Malbrán se trabaja actualmente en el esclarecimiento de una defraudación hecha a la American Trading Company.

El monto de lo defraudado alcanza a 47.000 pesos.

El acusado es un ex empleado que se encuentra detenido a disposición del juez nombrado. Había tomado pasaje para Holanda cuando la policía lo detuvo.

AGENTE IMPULSIVO

El agente de policía José Cortines, vestido de particular, promovió un desorden en la calle Castillo frente al número 2.

Después de amenazar al dueño del almacén ubicado en la calle y número mencionados, insultó a Juan Rusaldi, y le hizo dos disparos de revólver, sin dar en el blanco.

Cortines fué luego detenido por un particular y un agente de la comisaría 11.a.

Robos y hurtos

En la casa de la calle Sarmiento 1464, que habita Miguel Bozzone, penetraron ladrones y la sustrajeron dinero y alhajas por valor de 550 pesos.

—Tomás Imparato, ocupante del

...septimo de la casa ... denunció en la comisaría ... que durante su ausencia le robaron ... que estima en 1.000 pesos.

...su casa, en la calle Yerbal ..., a Miguel Maldonado le hurtaron ... y efectos que valúa en 760 pesos ... dió aviso al juez de turno, doctor ...

—Juan Etebandes denunció en la comisaría de la sección 15a. que en la noche del 8 del corriente le hurtaron ... y un caballo, valuado todo en ... pesos.

Detención de maleantes

Varios empleados de la sección robos y hurtos, de la división de investigaciones, en virtud de algunas denuncias que hicieron algunos vecinos, dieron una batida en la zona comprendida entre las calles Avellaneda, Virginia, Nasca y Orán, y procedieron a la detención de tres individuos de malos antecedentes, indicados como componentes de la gavilla que operaba por esos lugares.

En poder de los detenidos se hallaron llaves ganzúas, armas y una crecida suma de dinero.

Accidentes del tráfico

Al cruzar la calzada, en Castro Barros y Quito, Antonio Richi, de 69 años de edad, dió con la cabeza contra un coche de la compañía Lacroze, produciéndose lesiones.

En una ambulancia fué enviado para su curación al hospital Ramos Mejía.

—En las calles Jujuy entre Humberto I y San Juan, un automóvil que dirigía Antonio Toro, atropelló a un menor que aún no ha sido identificado, ocasionándole heridas de gravedad en la cabeza.

El "chauffeur" ha quedado preventivamente detenido.

—A las 4 de la tarde de ayer, en circunstancias en que el menor Rafael Grecco, de 4 años de edad, se disponía a cruzar la calzada en la calle Miranda frente al número 859, fué atropellado por un tranvía de la compañía Lacroze, sufriendo diversas heridas.

Asalto

Jesús Sevas denunció en la comisaría 22a., que transitando por la calle Vieytes, penetró a un local de tiro al blanco señalado con el número 1927, y una vez allí, dos personas desconocidas lo sujetaron por los brazos, mientras un tercero, que parecía ser el encargado del local, le sustrajo la cantidad de 55 pesos.

La policía trata de aclarar el hecho.

Caída

El menor José Beltrán, al querer subir a una mampara de vidrio en la puerta de la casa de la calle Tucumán 1375, con el fin de recoger una pelota de football, cayó desde una altura de tres metros, produciéndose lesiones en la cabeza y en el brazo izquierdo.

En una ambulancia de la Asistencia Pública fué enviado al hospital de Clínicas.

NOTICIAS UNIVERSITARIAS

Facultad de Derecho

CONFERENCIAS DE HOY

De acuerdo con el horario establecido, hoy se dictarán en la Facultad de Derecho, las siguientes conferencias:

De 8.20 a 9.20 a m. derecho procesal, profesor doctor Tomás Jofré, "Audiencias de 1661 a 1783, consulado."

De 9.30 a 10.30 a. m., derecho constitucional, profesor doctor Tomás R. Cullen, "El concepto de la soberanía en el derecho constitucional"; derecho comercial (segunda parte), profesor doctor Juan Carlos Cruz, "Historia de la letra de cambio".

De 10.40 a 11.40 a. m., derecho internacional público, profesor doctor Isidoro Ruiz Moreno, "soluciones pacíficas de los conflictos internacionales. Mediación. Arbitraje"; derecho romano (segunda parte), profesor doctor Carlos Ibarguren, "fuentes de las obligaciones".

De 6 a 7 p. m., derecho comercial (segunda parte), notariado, profesor doctor Francisco I. Oribe, "Concordatos".

RESULTADO DE EXAMENES

En los exámenes realizados en los meses de marzo y abril próximo pasados en la Facultad de Derecho, obtuvieron clasificaciones de sobresaliente y distinguido los siguientes alumnos:

Introducción al derecho: José C. Astolfi, Ovidio Fernández Alonso, sobresalientes; José Miguel Zelada, Angel Baschi, Alberto E. Bustamante, Norberto A. Fontini, Amílcar Celaya, distinguidos.

Economía política: Juan A. Sabaté, Octavio R. Jorba, Justo Alvarez Hayes, Carlos López Alfaro, Emilio Cipolletti, Martín A. Etchard, Aurelio García Elorrio, Ovidio Fernández Alonso, Aníbal Silva de Murat, José Sartorio, Daniel López Imizcoz, Abelardo M. Barberán, Julio Velar Irigoyen, Gervasio Geri, distinguidos.

Derecho romano, (primera parte): Fernando Lejarza, Carlos López Alfaro, José A. Etcheverry, Jorge M. Serrano, sobresalientes; Justo Alvarez Hayes, Alfredo O'Connell, Julio Velar Irigoyen, Juan Carlos Barrenechea, Raúl Zavalía, Alfredo I. Amaya, Martín Victa, Alberto Corbani, Abelardo M. Barberán, Horacio R. Mignaburu, Alfredo F. Fuster, distinguidos.

Derecho internacional público: Martín A. Etchard, distinguido.

Finanzas: Juan Carlos Cruz (hijo), Alberto Salaberry Bercetche, Pablo Santos Muñoz, Manuel M. Lynch, Telesforo Loperena, Ceferino Merbilhaá, Patricio M. Jaca, Plácido Alvarez, distinguidos.

Derecho penal: Roberto Undiano, Pedro Láinez, Luis Ahumada, Luis A. Billand, Ceferino Merbilhaá, Matías Sturiza, Luis A. Rivarola, Carlos V. Casal, distinguidos.

Derecho civil (primer curso): Pablo Santos Muñoz, Santiago Rossi, Félix Villanueva, Atilio F. Cornejo, Luis Alberto Ahumada, distinguidos.

Derecho romano (segunda parte): Luis Alberto Ahumada, Diego Pettigrew, sobresalientes; Hernán Maschwitz, Arturo Bravo de Laguna, Miguel Risso, Juan B. Oyhasarbal, César Pagnacco, Valentín Calzada, Julio C. del Campillo, Ramón Ocampo, Rafael Fernández, Juan M. Uteda, Horacio Alberti, Jorge R. Saavedra, Justo E. Rivarola Cuenca, distinguidos.

Derecho civil, segundo curso: Rodolfo Roth, Daniel Víctor Goytía, Gabriel Arce García, distinguidos.

Derecho comercial (primera parte): Carlos E. Velarde, Alberto Mariani, Emilio L. González, José A. Lódola, distinguidos.

Legislación industrial (minas, rural y fabril): Carlos Vázquez Poey, Alberto Gainza Paz, Horacio Morixe, Carlos G. Colombres, Bernardo Cushnir, distinguidos.

Derecho constitucional: Alberto Mariani, Bernardo Cushnir, sobresalientes; Gabriel Arce García, Tomás Amadeo, distinguidos.

Derecho civil (tercer curso): Adolfo Korn Villafañe, Alfredo Aprile, distinguidos.

Derecho comercial (segunda parte): Joaquín Lahuirat, Julio A. Sojo, Colman Lerner, Raymundo L. Fernández, Manuel Gallegos Felos, Hilmar Digiorgio, Carlos Vázquez Poey.

Procedimiento (primera parte): Adolfo Korn Villafañe, Raymundo L. Fernández, Rodolfo Roth, Ricardo Albina, Víctor Pasquez, Alfredo Aprile, Enrique Torino, Adriano Bourguignon, Hilmar Digiorgio, Julio N. Méndez, Rafael O. de Baldrich, Carlos B. de Quiroz, Carlos Vázquez Poey, Edmundo Chedufan, Manuel Gallegos Gelos, distinguidos.

Derecho administrativo — Horacio Brusone, Andrés Cassinca, Mariano Ramos Mejía, Eduardo Williams, Enrique Torino, Eduardo Mendilaharzu, distinguidos.

Derecho civil (cuarto curso): Francisco Fandiño Posse, Manuel Recabarren, Elbio P. Rossi, Manuel López Moreno, Joaquín Lahuirat, Carlos A. Mansilla, distinguidos.

Derecho internacional privado: Abraham Rosenvasser, Vicente Rodríguez Ribas, sobresalientes; Antonio Mundet, Carlos A. Herrera, Manuel Porres del Cerro, Eduardo Mallea Gil, Manuel Miranda Naón, Manuel K. Pinto, Jorge Minutti, Julio C. Avendaño, distinguidos.

Procedimiento (segunda parte): Julio G. Avendaño, Horacio N. Bruzone, Joaquín Lahuirat, Joaquín A. Ferrer, sobresalientes; Dalmiro Terán Linares, Adolfo Korn Villafañe, Francisco A. Calisse, Jorge Suárez, Armando Gómez, Rafael R. Aguirre, Julio A. Sojo, Ramón Doll, distinguidos.

Derecho comercial (tercera parte): Carlos A. Fernández, Antonio P. Frogone, Angel M. Ruiz, Juan A. García (hijo), José Noguer Ariza, Julio A. Sojo, Joaquín Lahuirat, distinguidos.

Filosofía jurídica: Adolfo Korn Villafañe, sobresaliente; Abraham Rosenvasser, Eduardo Mallea Gil, Joaquín Lahuirat, Julio Sojo, Oscar Berlingieri, Carlos Suárez Anzorena, Joaquín López Jáuregui, Luis Anitua, distinguidos.

Historia de las instituciones jurídicas, Sixto Terán, Faustino Legón, Dalmiro Terán Linares, sobresalientes; Pedro Breuer, Joaquín Lahuirat, Julio A. Sojo, Colman Lerber, Hilmar Digiorgio, Rodolfo Roth, Gilberto Sosa Loyola, Abraham Rosenvasser, Elbio F. Rossi, Erasmo Gotti, José Frías Silva, Edmundo Andreau, Joaquín A. Ferrer, distinguidos.

Derecho civil (primer curso), notariado: César López Secane, Emilio S. González, distinguidos.

Derecho civil, (segundo curso), notariado: Bartolomé A. Passo, distinguido.

Derecho civil, (tercer curso), notariado: Luis A. Pinto, sobresaliente; José A. Barros Arana, Hugo Sanguinetti, Emilio C. D. Barón Baget, distinguidos.

Derecho comercial (segunda parte): Emilio C. de Barón Baget, distinguido.

Derecho marítimo y legislativo aduanera: Santos S. Faré, sobresaliente; Mario E. Rébora, distinguido.

Práctica notarial, (segundo curso): Juan Gil Castagnola, Carlos Sosa Loyola, César López Seoane, distinguidos.

Procedimientos civiles, Luis A. Pinto, Jorge F. Arias, sobresalientes; Juan N. Páez, Francisco A. Segovia, Ernesto M. Belouguy, distinguidos.

Procedimientos penales: Joaquín Chas, distinguido.

Derecho constitucional (diplomacia): Nereo Jiménez Melo, distinguido.

Derecho diplomático: Juan Carlos Bernárdez, distinguido.

Derecho internacional privado, (diplomacia): Wellington Zerda, distinguido.

Facultad de Medicina

EL NUEVO DECANO

En el gran anfiteatro de la escuela Práctica de la Facultad de Medicina el nuevo decano doctor Alfredo Lanari, se hará cargo de su puesto esta tarde a las 6.30, pronunciando un discurso con tal motivo. Han sido invitados especialmente al acto, las autoridades universitarias, profesores y alumnos de la Facultad.

REUNION DE MESAS

En esta Facultad se reunirán hoy, las comisiones examinadoras de química orgánica farmacéutica y toxicología. Para mañana están citadas las mesas de química analítica general, clínica epidemiológica, anatomía patológica, clínica obstétrica y ginecológica y zoología médica.

Centro Estudiantes de Medicina

El Círculo Médico Argentino y Centro Estudiantes de Medicina, ha resuelto postergar hasta el viernes próximo a las 6 p. m., la conferencia inaugural del curso de psiquiatría, que el el local de esa institución dictará el profesor doctor Antonio Agudo Avila.

Asociación Médica Argentina

El miércoles próximo a las 9 de la noche, la Asociación Médica Argentina celebrará una asamblea general, con objeto de conocer la memoria de la comisión directiva correspondiente al ejercicio anterior y procederse a la elección de presidente, secretario de actas y bibliotecario de la comisión directiva por dos años.

Centro Estudiantes de Economía

Esta tarde a las 6, el Centro Estudiantes de Ciencias Económicas, realizará una asamblea administrativa ordinaria, que de acuerdo con los estatutos, se efectuará con el número de socios que concurran, por ser la segunda citación.

ARTE Y TEATRO

Carolina Beltri — En Bahía Blanca falleció ayer la tiple cómica Carolina Beltri, artista ventajosamente conocida en los teatros de esta capital, donde actuó durante mucho tiempo con bastante buen éxito.

El público de Buenos Aires conoció a la Beltri en el modesto papel de corista de la compañía de opereta dirigida por Esperanza Iris; pero las condiciones de la joven tiple, no tardaron en abrirle camino en las tablas y poco después lucía sus buenas dotes artísticas en el escenario del teatro Marconi, donde en muchas ocasiones le fueron encomendados papeles de difícil desempeño escénico.

Más tarde, realizó una excursión teatral por las repúblicas del Pacífico, y a su regreso a nuestra capital formó parte de la compañía del Liceo, en cuyo escenario estrenó la opereta "Araña azul" y otras.

Cumplido su contrato en ese coliseo, se ausentó para Bahía Blanca, donde la ha sorprendido la muerte.

Sociedad Argentina de Música de Cámara—La Sociedad Argentina de Música de Cámara y Sinfónica ha designado al maestro y compositor argentino, señor Constantino Gaito, director artístico de la institución.

Historia del "lied" — La sexta sesión de historia del "lied", que ha organizado la Asociación Wagneriana de Buenos Aires, se efectuará esta noche a las nueve y media en el salón La Argentina.

La cantatriz señora Ninón Vallin desarrollará el siguiente programa, acompañada, en el piano, por el señor Rafael González.

Chi mi ridona y Berceuse, de Julián Aguirre; Duerme, hijo mío, y Cayó la flor al río, de Alfonso Broqua; Cette petite brunette y Serenidad, de José André; Cantique de la Vierge y Elle avait trois couronnes d'or, de Athos Palma; J'ai de petites fleurs bleues y L'heure mystique, de Floro M. Ugarte; Petite Inga, Les roses de Noel y Le Paravent, de Carlos López Buchardo; Quena y Vidalita, de Alberto Williams; Marina, de Pascual de Rogatis; Feuille morte y O'était en Avril, de Carlos Pedrell; ¿Pourquoi?, de Ricardo Rodríguez.

Conciertos — El violinista Karel Havlicek dará el miércoles próximo a las 5.15 p. m., su segundo concierto, en el salón-teatro de la calle Cangallo 1362. Hará oír: Sonata op. 100, de Brahms; Concierto en fa, de Lalo; Elegía, de Boldef; Allegro spiritoso, de Senaille; Preludio en mi mayor, de Bach; Vidalita de la segunda sonata, de Williams; Capricho en mi mayor, de Wieniawski y Serenata española, de Chaminade-Kreisler.

INSTRUCCION PUBLICA

Confederación Nacional de Maestros —En la sesión celebrada ayer por el comité central de la Confederación Nacional de Maestros, se resolvió aclarar ante el magisterio, su situación en el momento actual, para lo cual ha publicado un manifiesto, en el que entre otras se hacen las siguientes declaraciones:

Que en su carácter de institución representativa del magisterio nacional, no puede en forma alguna auspiciar actos gremiales patrocinados por grupos aislados de maestros, cuyos esfuerzos por más sanamente intencionados que fueren, jamás podrán realizar la obra de mejoramiento profesional anhelado, el que sólo es dable esperarlo de las corporaciones organizadas y de labor sistemática comprobada.

Que sería absurdo despojar a esta misma de iniciativas que han sido y son prestigiadas en la institución, tales como la implantación de las escalas de sueldos en la ley de presupuesto o el aumento de un treinta por ciento para el corriente año, la rebaja de pasajes en los ferrocarriles y en los buques de bandera nacional, etc.

Que por lo demás, es evidente el esfuerzo de la confederación para responder a la confianza diferida por el magisterio al constituirla, condensando en ella sus aspiraciones.

Que ha llegado el momento de definirse y de que los maestros se decidan a unificar su acción, consolidando con el prestigio de la adhesión unánime, la institución que ha sabido interpretar las aspiraciones del magisterio.

Escuela de Artes y Oficios. En la escuela Profesional de Artes y Oficios para mujeres número 3 se entregarán esta tarde de 2 a 3 los certificados de competencia correspondientes al año 1917. Las alumnas que no hubieren depositado un peso para estampillas, deberán hacerlo hoy.

Asociación Pro Maestros de Escuela —Una comisión del comité designado en la asamblea de maestros, realizada el 3 de mayo próximo pasado, por la Asociación Pro Maestros de Escuela, se apersonó ayer a nuestra redacción para hacernos las siguientes declaraciones, con objeto de desvirtuar ciertos rumores que circulan sobre una posible huelga en el magisterio, provocada por diversas agrupaciones con el objeto de conseguir mejoras de orden económico y profesional.

1o. Que esas y otras versiones son interesadas y antojadizas, careciendo por lo tanto de fundamento; 2o., que ninguna institución aislada ha encabezado el movimiento que prestigian, el cual ha surgido de una asamblea de maestros realizada en el diario "La Razón"; 3o., que la comisión provisional, conjuntamente con los delegados de las diversas asociaciones adheridas, se ha constituido en sesión permanente en el local Paso 121, la cual ha resuelto someter a la consideración de la asamblea, los siguientes puntos: a) aumento del 30 por ciento de los sueldos actuales hasta directores, inclusive; b) que se hagan efectivos los ascensos de categorías; c), elección de un comité para el mejoramiento del magisterio, que se encargará de estudiar el escalafón del magisterio, escala progresiva de sueldos, consejos electivos, estabilidad del magisterio, creación de un tribunal de disciplina, situación actual del magisterio con respecto al Consejo Nacional de Educación y creación/da un órgano de publicidad.

La asamblea ha sido convocada para pasado mañana, a las 5 p. m., en el local de la calle Sarmiento 3419.

La comisión provisional de esta asociación ha quedado constituída por la señorita Sofía Herlij y los señores Santiago Ponce, Atilio Medaglia, Antonio Valenas y Norberto Lucanpoli.

Asociación Amigos de la Educación — En la escuela nocturna Presidente Roca, Libertad 581, se inaugurará esta tarde a las 8, el curso de inglés (perfeccionamiento). Ha quedado abierta la inscripción para los cursos de corte y confección e inglés, a las 8.30 y 7.30 p. m., respectivamente.

Escuela El Gran Zapiola—En el local de esta escuela, Rioja 890, existen asientos vacantes para los cursos de contabilidad, teneduría de libros, telegrafía, aprendices mecánicos de la armada e ingreso en la escuela naval y militar.

Estos cursos se dictan todas las noches, de 7 a 9 p. m., recibiéndose las inscripciones en las horas de funcionamiento de los mismos.

Centro Estudiantes del Profesorado Secundario. — En su última reunión, la comisión directiva de este centro resolvió que las elecciones de renovación de las comisiones directivas y de cuentas se realicen el 15 del corriente de 5 a 8 p. m., en la secretaría del centro, Valentín Gómez 3233, donde los socios podrán consultar los padrones respectivos, y el reglamento de elecciones recientemente sancionado.

Podrán votar en las elecciones del 15, todos los socios que hayan abonado hasta abril inclusive. El plazo para ponerse en condiciones de figurar en el padrón abonando las mensualidades atrasadas, vence esta tarde a las cinco y media, hora a que se reunirá la comisión directiva para dejar listo el padrón definitivo.

Las elecciones de delegados por las diversas secciones que integran el Instituto Nacional del Profesorado Secundario, se realizarán del 15 al 20 de mayo; y la asamblea general ordinaria tendrá lugar antes del 25 del corriente.

Este centro tiene a disposición de los socios los apuntes de historia de América, Crítica del conocimiento y lógica, e historia de la pedagogía y legislación escolar, que edita en cuadernos periódicos y distribuye gratis.

Conferencia cívica — Con el fin de aumentar los conocimientos de la historia y constitución nacional, se realizó el 10 una clase pública en la escuela nocturna B., del Consejo Escolar cuarto.

La conferencia estuvo a cargo del profesor de la misma señor Amadeo Allocotti, quien disertó sobre las declaraciones, derechos y garantías, que consagra la constitución nacional.

Durante el mes en curso, se continuarán desarrollando otros temas de importancia sobre historia nacional, moral e instrucción cívica.

Escuela superior de comercio, sección Sur — En este establecimiento, su director, doctor Juan G. Beltrán, inauguró el 10 las clases de "argentinidad" y de acuerdo con el programa en vigor; disertó sobre el "concepto de la patria".

El doctor Beltrán, interpretó el decreto del Poder Ejecutivo sobre el tema enunciado, haciendo algunas consideraciones que le merecieron los aplausos del auditorio, el cual estaba formado por numerosos profesores y alumnos.

En el curso de la tarde continuó las conferencias sobre el mismo tema el regente del establecimiento, doctor Raúl R. Rocha.

Instituto libre de segunda enseñanza — El viernes próximo, a las 6 y 30 p. m., se efectuará en este instituto la distribución de premios y diplomas a los bachilleres del curso de 1918.

OBSERVACIONES METEOROLOGICAS

Instalación especial de LA PRENSA

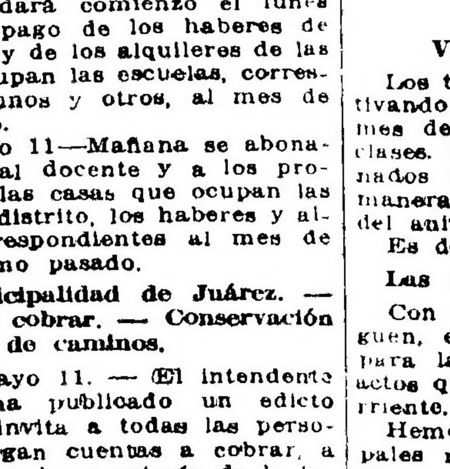

Termómetro	Barómetro
A las 8 a. m. hoy 20.6	A las 8 a. m. hoy 762 6
Ayer 8 a. m. 19.5	Ayer 8 a. m. 761.8
12 m. 26.6	12 m. 761.0
6 p. m. 22.6	6 p. m. 761,9
12 p. m. 20.8	12 p. m. 762 0

A las 8 a. m. de hoy

VIENTO	Sureste	
CIELO	Nublado	
SOL	Sale:	6 22 a m
	Se pone:	4 44 p. m.
LUNA	Sale:	6 17 p. m.
	Se pone:	4 7 a. m.

Ayer persistieron las anormales condiciones atmosféricas del día anterior. Además de mantenerse encapotado casi todo el día el cielo, se sintió mucho calor y hubo extraordinaria humedad en el ambiente.

A las once de la noche empezó a llover.

Dirección del viento: N y NNE., con una velocidad media de 7 kilómetros por hora. A las 12 de la noche soplaba viento NNE.

Humedad: 85.

Temperatura el día 11 del año anterior: máxima, 18 grados, mínima, 8.

BIBLIOGRAFIA

LIBROS Y FOLLETOS — Aparecieron recientemente los siguientes: Nuestros males y sus causas, por Benjamín Villafañe. Escuela Nacional de Artes y Oficios de Córdoba, reglamento y programas. La mortalidad y morbilidad en la provincia de Tucumán, por Alejandro Senez ... del "Tagetes Anisata", Lillo ... de aceite esencial—por Fidel Zelada. Veinte lecciones de economía doméstica (planes detallados para ... Cuidado del hogar"), traducción y adaptación del libro de Ca... Alberta Lyford por la profesora ... Bertelli; publicación de la "Extensión Popular" de la Universidad de Tucumán. Clubs agrícolas de muchachos, "Extensión Agrícola", de la misma Universidad. El chucho (malaria, paludismo, etc.). Urgencia y manera de disminuir esta temible enfermedad, "Extensión Popular" de dicho instituto. De frente a la verdad, por la profesora Carmen Guiñazú de Berrondo, de San Luis. A propósito de la muerte de Schulle, otro error generalizado, por el doctor Luciano J. J. Palet. El combate de encuentro en la caballería, por el capitán Niemann, traducido por los capitanes Abraham Schweizer y Carlos Von ... Escuela de mecánicos agrícolas Rafaela, fundación y memoria. Banco Holandés de la América del Sur memoria y balance del cuarto año financiero 1917-1918. Memoria de la comisión damas paraguayas para las víctimas de la "grippe". Asociación pro maestros de escuela, memoria de 1918.

PROVINCIA DE BUENOS AIRES—INFORMACION GENERAL

EN LA ADMINISTRACION ESCOLAR

La carrera administrativa

El director de escuelas, doctor Hiriart, ha presentado al consejo de educación un proyecto de resolución, por el que se asegura la estabilidad de los empleados administrativos de la repartición.

El proyecto establece que los empleados de la institución escolar comprendidos en los artículos 7 y 8 de la ley de educación, y cuyos cargos figuran en la ley de presupuesto, gozarán de inamovilidad en sus puestos, mientras dure su buena conducta y su buena moral pública y privada, y desempeñen sus funciones con corrección y competencia. Exceptúase de los beneficios de este artículo, al secretario del consejo general, al secretario de la dirección general, al subsecretario del honorable consejo y al inspector general.

Se establece, además, el ascenso entre el personal de la casa central, y a ese efecto se procederá por elección o por concurso, según lo disponga el director general de escuelas. En el primer caso, entre los empleados de la administración central, se efectuará una elección, con voto secreto, obteniendo el puesto vacante quien resulte con mayoría absoluta de sufragios, computando el total de empleados que figuren en la ley de presupuesto.

En el segundo caso, el concurso se efectuará entre los empleados que, con iguales años de servicios, estén en condiciones de aspirar al ascenso. Seis meses y un día, se computará como un año. Para los empleados que recién ingresen a la administración, siempre se establecerá el concurso.

Constitúyese una comisión permanente, compuesta por el jefe de la oficina de asuntos legales, por el contador y el jefe de la oficina de estadística, la que declarará la culpabilidad o inculpabilidad del o los empleados, previa fundamentación de cargos y con responsabilidad personal, con el propósito de establecer si él o los empleados han perdido el beneficio de la inamovilidad—prescripto por el artículo 2.° del proyecto—por haber quedado al margen de las condiciones establecidas en él. La comisión deberá expedirse dentro del tercero día, y el director general de escuelas aplicará la pena que juzgare conveniente, dentro de los cinco días de presentado el informe de la comisión, pena que podrá llegar hasta la cesantía.

El director general de escuelas y todos los jefes de oficina, podrán llevar a la comisión permanente, a los empleados de su dependencia, concretando los cargos y acusaciones. Los acusados deberán hacer su defensa ante la comisión permanente. El fallo del director general de escuelas, es apelable ante el honorable consejo, el cual deberá resolver en definitiva dentro de las 48 horas. Pasado ese término, se dará por consentida la resolución del director general. Concédense dos días para presentar la apelación.

Para el nombramiento y cesantías de los inspectores de escuelas, se procederá de acuerdo con lo resuelto por el honorable consejo, en su sesión del 2 de octubre de 1918. El inspector general no podrá escudarse en aquella reglamentación en cuanto se refiere a su cesantía; pero el director general tendrá que llenar el cargo de acuerdo con el artículo 9.° de la mencionada resolución del 2 de octubre de 1918.

Los nombramientos del personal docente se harán siguiendo el criterio establecido por la reglamentación del 2 de octubre de 1918. En cuanto a las cesantías y traslados, el director general podrá resolverlas de acuerdo con lo que informen el inspector de la sección, el inspector general y los antecedentes de la hoja de servicios. Las resoluciones del director general, por las cuales se considere afectado un docente, serán apelables ante el honorable consejo, dentro de los diez días de comunicadas, y dicho cuerpo, previo estudio de las causas que motivaran el decreto de cesantía o traslado, podrá dejarlo a éste sin efecto, si no se basara en razones justas y legales.

FERROCARRIL A MERIDIANO V

Propósitos del P. E.

Del mensaje de apertura del período legislativo, leído por el gobernador de la provincia el 5 del corriente, cabe destacar, por su importancia, la parte referente a la política ferroviaria, especialmente relacionada con la línea del Estado y la de Meridiano V.

Sugiere así el Poder Ejecutivo, la conveniencia de unir esta línea con la red de ferrocarriles análogos de trocha angosta, existentes en la República, a fin de facilitar, no sólo el acceso de todos ellos a los puertos de La Plata y de la capital federal, sino también el intercambio entre las diversas provincias argentinas servidas por líneas de las condiciones de las que nos ocupan.

Las que hoy tienen su punto de arranque en Santa Fe y se dirigen hacia las regiones del Norte y Noroeste argentino, si tal política llevárase a cabo se unirían con el ferrocarril provincial de Buenos Aires. De ahí resultaría abaratado el costo de fletes y productos como la leña y otros análogos, de gran importancia para la economía nacional.

Semejante política tendería a vincular también esas líneas de ferrocarriles del Estado—nacionales y provinciales—con las de la Compañía General de Ferrocarriles y las del ferrocarril Midland, mediante convenios sobre tarifas que los hicieran concurrentes y llevaran a favorecer el transporte de la producción provincial.

El pensamiento es digno de estudio y merece que la legislatura le dedique toda la atención que por su trascendencia reclama.

EN LOS MUNICIPIOS

LIGA PATRIOTICA ARGENTINA

Su organización en la provincia

Quilmes, mayo 11. — El delegado de la Liga Patriótica Argentina de esa, ingeniero Arnani, ha invitado al vecindario de esta localidad a una reunión que se efectuará en la municipalidad el día 13 del corriente, a las 8 p. m., con el objeto de constituir la Liga en este pueblo.

Luján, mayo 11. — En la numerosa y calurosa reunión de vecinos que se realizó ayer a las 4 p. m., en el palacio municipal, y después de un elocuente discurso pronunciado por el delegado de la Liga Patriótica Argentina, señor César A. Ramella, se procedió a elegir los miembros que deberán formar la comisión directiva local de la institución. Fueron elegidos los señores: R. P. Pedro Varela, doctor Luis R. Coelho, Daniel Real de Azúa, doctor Octavio Chaves, Ricardo Belaustegui, doctor Enrique G. Merlo, Fernando Espinosa, doctor Leopoldo J. Castellanos, Eugenio Bas, Florentino L. Barca, Osvaldo Oyer, Elías Garralda, Juan Ballesto, Casimiro Martínez, Luis Coronado, Juan Etulain, José G. Rivas, doctor ... Reyna, Vital Del Marmol y Sebastián Demaría, quienes se reunirán a la mayor brevedad, para proceder a la distribución de los cargos y nombramiento de la comisión de propaganda.

El precio de la carne en Moreno — Medidas reclamadas a la municipalidad

Moreno, mayo 11—En esa capital, donde los matarifes pagan elevados impuestos y la carne es prolijamente inspeccionada, el precio de ese artículo varía entre 55, 60 y 70 centavos el kilo. Aquí, en cambio, donde los matarifes pagan un impuesto modestísimo y la carne no es inspeccionada, el expendio se hace a 80 centavos el kilo. Todo esto constituye un abuso contra el que el vecindario protesta con razón.

Corresponde a la intendencia municipal tomar medidas tendientes a abaratar el precio de este artículo de primera necesidad, tanto como a evitar que se ponga en venta carne de animales enfermos.

—Las indicaciones hechas por LA PRENSA en el sentido de que se reconstruya las aceras destruídas existentes en la planta urbana, como asimismo las referentes a la circulación de aves de corral por la vía pública y a la existencia de cerdos en algunas casas, fueron tomadas en cuenta, oportunamente, por la intendencia municipal. Pero en vista de que muchos interesados echan en saco roto las disposiciones dictadas al respecto, se hace indispensable que la municipalidad aplique medidas enérgicas a quienes no respetan sus órdenes.

Función teatral en Bernal

Bernal (Quilmes), mayo 11—Organizada por los estudiantes de esta localidad, se verificará el martes 13 del corriente, en el salón Regina, una función teatral. El programa se compone de tres comedias y un monólogo, cuya interpretación estará a cargo de aficionados.

Reparación de puentes y caminos en San Antonio de Areco — Los uniformes del personal de correos y telégrafos

San Antonio de Areco, mayo 11 — Se ha dado comienzo, por cuenta y orden del Poder Ejecutivo, a la tarea de reparar varios puentes y caminos del partido.

Hállase entre los primeros, el puente denominado "Cañada Honda", cuyo estado deplorable constituía un peligro para el público. En cuanto se refiere a los segundos, una cuadrilla volante de quince hombres, ha empezado ya—y en ello continuará por dos meses o más, si fuera menester—a reparar algunos caminos del partido.

En breve se procederá a la reconstrucción del puente denominado "Castex", ubicado en el deslinde de este partido y Zárate. Para efectuar esta obra, el Poder Ejecutivo ha llamado a licitación.

Todas las operaciones mencionadas han sido emprendidas merced a gestiones del intendente municipal, señor Fernando Speroni, quien se ha propuesto interesarse en el mejoramiento de la vialidad, que por hoy es aquí bastante deficiente.

—Convendría que la dirección de correos y telégrafos enviara uniformes de invierno para el personal de la oficina local. Los que actualmente tiene ese personal, llevan ya tres meses de uso y están muy gastados.

Necesidad de pasos de piedra en Villa Angélica — Estado de los caminos — El tiempo.

Villa Angélica (Avellaneda), mayo 11—Sería conveniente que la municipalidad del partido hiciera construir pasos de piedra en algunas boca-calles de este pueblo, con el objeto de que los niños pudieran concurrir diariamente a la escuela.

—Debido a las últimas lluvias, los caminos están intransitables.

—El tiempo, semi-nublado, amenaza lluvia.

Falta de desagües en kilómetro 132 —Quejas contra la empresa del ferrocarril Sud.

Kilómetro 132, mayo 11—Los vecinos de esta ciudad se muestran quejosos de que la empresa del ferrocarril Sud no haya tomado en cuenta los reiterados pedidos que le formularan, en el sentido de que hiciera construir algunos desagües necesarios para evitar inundaciones. A dicha empresa le corresponde, por lo demás, ejecutar esas obras.

El colegio nacional 85, ubicado a doscientos metros de la estación ferroviaria local, ha tenido que suspender sus clases, debido a que la corriente de las aguas hacía intransitable el paso existente para llegar a él a través de las vías.

Siendo necesario poner término a la irregularidad que implica la falta de los desagües reclamados, los vecinos solicitaron el concurso de esta corresponsalía. En vista de ello dirigí una nota al ministerio de Obras Públicas de la provincia. Esta repartición resolvió enviar un inspector técnico, quien comprobó las denuncias formuladas.

La reaparición de LA PRENSA

Moreno, mayo 11—La firme actitud que asumiera la dirección de LA PRENSA, frente al conflicto que le creara cierta parte de su personal, ha sido aquí elogiosamente comentada. Por lo demás, su reaparición era muy deseada, por tratarse del diario más difundido en este pueblo.

Kilómetro 132, mayo 11—Con verdadero regocijo fué recibida en ésta por los abonados y público en general, la reaparición de LA PRENSA, cuya amplia información era deseada.

Uribelarrea (Cañuelas), mayo 11— La terminación de la huelga de empleados de LA PRENSA causó, entre los suscriptores y lectores de ese diario, el mayor agrado. Se aplaude sin reservas la actitud decidida de la dirección, que las publicaciones de "La Nación" hicieron conocer aquí. El editorial de ayer, titulado "Los obreros en la República", es considerado como el mejor complemento de aquella actitud.

Pago de haberes y alquileres, en Luján y Pilar

Luján, mayo 11—El secretario del consejo escolar, señor Marcos E. Erramuspe, dará comienzo el lunes próximo, al pago de los haberes de los maestros y de los alquileres de las casas que ocupan las escuelas, correspondientes, unos y otros, al mes de marzo último.

Pilar, mayo 11—Mañana se abonará al personal docente y a los propietarios de las casas que ocupan las escuelas del distrito, los haberes y alquileres correspondientes al mes de marzo próximo pasado.

En la municipalidad de Juárez. — Cuentas a cobrar. — Conservación y arreglo de caminos.

Juárez, mayo 11. — El intendente municipal ha publicado un edicto por el que invita a todas las personas que tengan cuentas a cobrar, a presentarlas a la secretaría de la intendencia, antes del 20 del corriente. Como esas cuentas serán elevadas ante el Concejo Deliberante, previene a los interesados, que si no las presentan, perderán todo derecho para gestionar su pago en lo sucesivo ante la municipalidad.

Funda su resolución el intendente, en la necesidad de conocer el monto de la deuda que han dejado las administraciones anteriores, a fin de deslindar ante el vecindario su responsabilidad administrativa.

El mismo funcionario ha resuelto dedicar preferente atención al arreglo y conservación de caminos del partido. Para llevar a cabo su propósito, empezará por invitar a una reunión a todos aquellos hacendados, agricultores y comerciantes que quieran prestar su concurso a la realización de aquella obra. Se creará, al efecto, una oficina especial que estará bajo la dirección y control de las comisiones que se designe.

El tiempo en Carmen de Areco

Carmen de Areco, mayo 11. — Reina temperatura elevada y tiempo húmedo.

Conferencias dadas en Zárate — Atraso en el pago de haberes

Zárate, mayo 11—Fueron pronunciadas esta tarde, en el teatro Italia, las anunciadas conferencias a cargo del presidente de la Universidad nacional de La Plata, doctor Rodolfo Rivarola, y del profesor del mismo establecimiento, doctor Ricardo Calatroni. Disertó el primero sobre las nuevas orientaciones de la enseñanza y los problemas sociales de actualidad; el segundo sobre teología.

La presentación de los oradores fué hecha, en breves y oportunas palabras, por el señor Jacinto V. Cavenachi.

Asistió al acto una selecta concurrencia. No estuvieron presentes en él las autoridades municipales ni escolares, no obstante haber sido especialmente invitadas por el comité universitario de cultura que lo había organizado.

La actitud de dichas autoridades ha sido comentada desfavorablemente.

—A pesar de las reiteradas reclamaciones hechas ante la superioridad por los interesados, los empleados del correo local no han conseguido, hasta hoy, que se les liquiden los haberes de varios meses que se les adeuda. Hace particularmente odioso ese atraso, el hecho de que algunos empleados, entre ellos el jefe, estén al día.

Los reclamantes, que son los encargados de la distribución de la correspondencia, y que, debido a la escasez de personal, están muy recargados en su labor, ni siquiera han recibido respuesta de la superioridad a sus reclamaciones.

CRONICA SOCIAL

(Información de La Plata)

EN EL HIPODROMO — Numerosa concurrencia de familias asistió a la reunión hípica que se realizó ayer en el hipódromo local, en beneficio de la Sociedad Protectora entre empleados de la administración.

LA VELADA DEL 17—Mucho interés ha despertado en nuestros círculos sociales el anuncio de la velada que, organizada por el Círculo de Cronistas que preside el señor Juan L. Nápoli, se verificará en el teatro Argentino el 17 del corriente, en conmemoración del aniversario patrio.

El programa que se ha preparado para esta velada, consta de interesantes números, todos los cuales estarán a cargo de conocidas señoritas y jóvenes platenses.

MISA—En la capilla del cementerio se ofició ayer a las 9 a. m., una misa en memoria del señor Alberto Visconti, cuyo fallecimiento fuera tan lamentado en el vasto círculo de sus relaciones.

NECROLOGIA — Fueron inhumados ayer a las 10 a. m., en el cementerio local, los restos de la señora Angela S. de Becchio, acto que dió motivo a una sentida demostración de duelo.

VIAJERO—Para Barcelona parten, a bordo del "Infanta Isabel de Borbón", el R. P. León Lalanne y el señor Federico Schikendantz.

(De nuestros corresponsales, por telégrafo)

EN LOS TEMPLOS — Juárez, mayo 11 — Con asistencia de numerosa concurrencia se ha dado comienzo, en el templo parroquial, a la novena en honor de Nuestra Señora de Luján.

ENFERMOS — Avellaneda, mayo 11— Sigue mejor el señor A. Ramón Pérez, de San Julián.

—Enfermo el señor Juan J. Iturburu.

NECROLOGIA—Mercedes, mayo 11— Muy lamentado ha sido el fallecimiento de la antigua vecina señora Marcelina I. de Irrazábal.

—A una avanzada edad falleció en esa capital el señor José Casella, vinculado a varias familias de esta localidad.

Carmen de Areco, mayo 11—Ante numerosa concurrencia fueron hoy inhumados los restos del malogrado vecino señor Patricio Flood.

VIAJEROS — Villa Angélica (Avellaneda), mayo 11 — Se ausentaron para Lomas de Zamora la señora Jenara S. de Bavio y su hija Florentina.

CAMBIOS DE RESIDENCIA — Villa Angélica (Avellaneda), mayo 11 — Se ha radicado definitivamente en ésta el industrial señor Italo Marioni.

Uribelarrea (Cañuelas), mayo 11 — Se ausentó para la ciudad de Paraná, donde fijará su residencia, el vecino de ésta, señor José Nafarrate (hijo), acompañado de su familia.

EDUCACION

Libros y útiles para escolares pobres de San Antonio de Areco

San Antonio de Areco, mayo 11 — Es menester que la dirección de escuelas envíe gratuitamente libros y útiles para los niños pobres de las escuelas del distrito. Para proporcionarlos a quienes los necesiten, se ha formado una comisión compuesta por miembros del personal docente, la que se propone solicitar el concurso pecuniario de los vecinos.

Visita al colegio nocturno Bernardino Rivadavia, de Piñeyro

Villa Angélica (Avellaneda), mayo 11 — Accediendo a una invitación hecha por el doctor Antonio Tetamanti, en su carácter de presidente de la comisión administradora del colegio nocturno Bernardino Rivadavia, de Piñeyro, la comisión administradora de la sociedad de fomento de Villa Angélica, hizo una visita a aquel establecimiento de educación, cuyas dependencias recorrió, tomando nota de todos los adelantos en ellas implantados, y entre los que se destacan los relativos a la biblioteca, que cuenta con 723 volúmenes y a la que concurren más de 600 lectores. Los visitantes fueron recibidos y acompañados por el señor Jacinto Vallejos, director del colegio, que cuenta, por lo demás, con 700 alumnos y 13 profesores que tienen a su cargo cursos generales de enseñanza primaria y secundaria, y clases especiales de contabilidad, dibujo, corte y confección y bordados.

Terminada la visita, el señor Daniel Casares pronunció, en nombre de la sociedad de fomento, una conferencia que fué muy aplaudida.

VARIAS NOTICIAS

Vestuario para la policía

Los talleres de la policía están activando la confección de los uniformes de invierno para los agentes y clases. Se asegura que estarán terminados para el 25 del corriente, de manera que puedan lucirlos el día del aniversario patrio.

Es de desear que así ocurra.

Las fiestas mayas en La Plata

Con el mayor entusiasmo prosiguen, en La Plata, los preparativos para la celebración de los diversos actos que se realizarán el 25 del corriente.

Hemos dado a conocer los principales números del programa. Entre ellos, se quiere dar la mayor solemnidad a la procesión cívica. Tomarán parte en ella los profesores y alumnos de todas las instituciones de enseñanza, empleados públicos, asociaciones nacionales y extranjeras, pueblo, etc.

En el desfile militar formarán, no sólo fuerzas provinciales, sino también de la armada y ejército. Se espera que se conceda que el 7 de infantería no vaya a la capital federal y pueda así tomar parte en la formación militar que aquí se efectuará.

ENSEÑANZA UNIVERSITARIA

Escuela de Ciencias Médicas—Distribución de asignaturas

Hoy se iniciarán los cursos de primer año de la nueva escuela de ciencias médicas de la Universidad de La Plata, con los de botánica, a cargo del doctor Scala.

Las asignaturas del primer año se han distribuído con arreglo al siguiente horario:

Lunes, miércoles y viernes: curso de botánica, de 1.30 a 2.30 p. m.; trabajos prácticos: de parasitología y de botánica, de 2.30 a 5.30 p. m.

Martes, jueves y sábados: parasitología, de 1.30 a 2.30 p. m.; trabajos prácticos de anatomía descriptiva, de 2.30 a 5 p. m.; anatomía descriptiva, de 5 a 6 p. m.

El total de alumnos matriculados en primer año, asciende a doscientos veinticinco. Muchos de ellos proceden de la capital federal.

MOVIMIENTO POLITICO

Partido Conservador

COMITE DE LA 1.a SECCION—ACCION DE CULTURA

En su local de la calle 62 núm. 741, desde esta tarde a las 2 quedará abierta al público la sala de lectura que sostendrá este comité, que preside el doctor Delfino. Dicha sala, en la que figurarán los principales diarios y revistas del país, estará abierta todos los días, de 2 a 6 y de 8 a 11 p. m.

—Esta noche a las 8.30 se inaugurará la escuela para niños y adultos analfabetos, que cuenta ya con buen número de inscriptos. Ha sido designado maestro de dicha escuela el profesor Luis Rovella, quien prestará sus servicios gratuitamente. Todos los útiles del establecimiento serán regalados.

—Las conferencias de cultura se iniciarán el sábado próximo a las 9 p. m., estando la primera a cargo del doctor Delfino, quien disertará sobre "Evolución de las ideas".

—Continúa abierta la inscripción para un curso libre gratuito de francés.

A todos los locales, clases y actos aludidos, podrán concurrir las personas que así lo deseen.

CRONICA POLICIAL

Delincuente detenido

Kilómetros 132, mayo 11 — Después de varios días de labor, el oficial Juan Ruiz, encargado del destacamento de policía de Verónica, correspondiente a esta sección, ha logrado detener al individuo de malos antecedentes Bruno Cristóbal (a) El Visco, que era buscado con empeño, por haber cometido varios hurtos y haber violado el domicilio de una señora, a quien golpeó brutalmente, después de exigirle que ocultara en su casa los efectos hurtados. El detenido fué enviado a la comisaría de Magdalena, donde se instruye el sumario de práctica.

Lluvia en Uribelarrea — La recolección de maíz

Uribelarrea (Cañuelas), mayo 11 — Anteanoche llovió 10 milímetros.

—Continúa el tiempo húmedo y tormentoso, que en nada favorece la recolección de maíz, tarea a la cual los agricultores dedican actualmente todo su tiempo.

Robo en Pilar—Esclarecimiento de un hecho delictuoso

Pilar, mayo 11 —Anteanoche le fueron robados muchos objetos y útiles de cocina, al vecino señor Sansón Balder, los muros de cuya vivienda tuvieron que salvar los ladrones, para consumar su obra. Es la tercera vez que se hace a este señor víctima de robos, sin que hasta ahora la policía haya dado con los ladrones, a pesar de los muchos empleados con que cuenta la comisaría local.

Pilar, mayo 11 — Se encuentra en ésta el empleado que la jefatura de policía ha designado, a pedido del consulado italiano de La Plata, a fin de esclarecer el robo de que resultó víctima, en marzo ppdo., el vecino señor Juan Riella. Este hecho, del que se ocupó LA PRENSA en su oportunidad, no pudo ser descubierto por la policía.

Robo de vacas de plantel en General Pinto—Delincuentes detenidos

General Pinto, mayo 11—Con fecha 4 del actual se presentó a la comisaría de esta localidad el mayordomo de la estancia del doctor Santiago Luro, quien denunció que en la noche del 2 le habían sido sustraídas varias vacas del plantel, y que para consumar el hecho, se habían cortado los alambrados del campo en dos partes.

Un peón del establecimiento mencionado—Julio Méndez—señalado como autor del robo, fué detenido en Dolores, en momentos en que intentaba obtener el certificado requerido para poder enajenar los animales robados. A dicho sujeto le fueron secuestradas 10 vacas, valuadas en 800 pesos cada una. Se le instruye el sumario de práctica, con intervención del juez del crimen.

—Esta noche serán remitidos a La Plata tres sujetos que fueron detenidos por la policía local, y acerca de los cuales se ha comprobado que se trata de delincuentes conocidos, que han operado en distintos puntos de la provincia. Todos ellos figuran en el archivo policial, con distintos nombres. Se cree que preparaban un golpe en esta población.

DEPORTES

Tiro Federal

San Pedro, mayo 11 — La nueva comisión directiva del Tiro Federal ha quedado aquí organizada en la siguiente forma:

Presidente, señor doctor Alejandro E. Sollari; vicepresidente, señor Emilio B. Margiliano; secretario, señor Santiago A. Lobbe; tesorero, señor Juan S. Peralta; comisario, señor Emilio V. Médici; subcomisario, señor Antonio Falcioni; vocales: señores Santiago G. Lobbe, Pablo Gisler (hijo), Vicente R. Scarone y Antonio Mascaró; instructor, señor Pedro S. Acosta; técnico, señor Miguel Beltrán.

PERIODISMO

ARTE Y SPORT — Así se titula una revista semanal ilustrada, cuyo primer número acaba de aparecer en Santa Fe, y que se ocupará de todo cuanto interese a los deportes y al arte en general. La saludamos.

HOJAS AL VIENTO — En Rivadavia, ferrocarril Oeste, acaba de aparecer el primer número de una revista quincenal literaria, social, educativa y noticiosa, que ha adoptado por título el que nos sirve de epígrafe. La saludamos.

AUGUSTA — Apareció el número 11 del segundo volumen de esta revista de arte. Entre otros, contiene los trabajos siguientes: La colección de Francois Flameng, por Charles Saumer. El arte en la naturaleza, por Pedro V. Blacke. El arte cuaternario, por Juan P. Ramos. Charles Cottet, por Fernán Félix de Amador. Alejandro Christophersen, por M. Rojas Silveyra. Una obra inédita de Antonio Rossellino, por Gustavo Frizzoni, etc., etc.

AJEDREZ

Problemas en cuatro jugadas

Solución a los problemas publicados últimamente en esta sección:

Al primero: T 1 A D.

Si negras, P 7 A, 2 P 4 D +, negras C x P 3 P x C + negras, R x P y 4 mate.

Al segundo: D 4 C D.

Si negras, A x T 2 T 7 R negras, A x T 3 C. 7 A + negras, R juega y 4 mate.

Publicamos dos nuevos problemas de mate en cuatro jugadas:

Negras 8 piezas

Blancas 9 piezas

Juegan las blancas y dan mate en cuatro jugadas

Negras 12 piezas

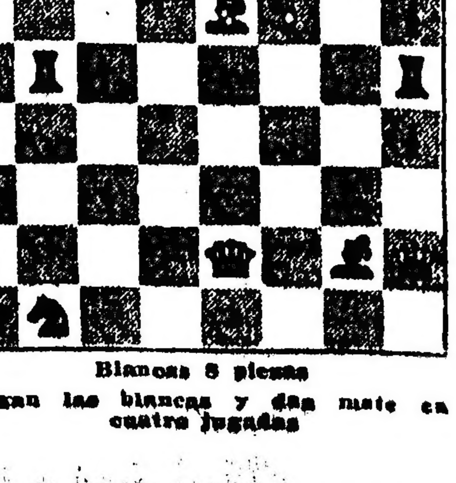

Blancas 8 piezas

Juegan las blancas y dan mate en cuatro jugadas

PROVINCIA DE SANTA FE

INSTRUCCION PUBLICA

EL CONFLICTO UNIVERSITARIO

Declaraciones del presidente de la Federación

Santa Fe, mayo 11 — No han ocurrido hoy novedades respecto de la huelga universitaria.

Frente a la Universidad fué colocado un letrero que dice así: "La Universidad está aquí, no enfrente".

Entrevistado el presidente de la Federación Universitaria, manifestó lo siguiente:

"Nosotros queremos una reforma institucional; queremos capacidad y honradez en el desempeño de la cátedra; queremos más amor a la Universidad en sus dirigentes y en los que deben ser maestros de la juventud y guiones en el desenvolvimiento social.

"El asunto planteado en forma decisiva en Santa Fe, responde a un fin superior; obtener sin mayores demoras la nacionalización de la Universidad, la adopción de estatutos de los más democráticos que haya (los de Buenos Aires, por ejemplo), y su cumplimiento por quienes por sus antecedentes y su carácter sean capaces de hacer la obra que se necesita urgentemente.

"La huelga se ha planteado con esos fines y con esa orientación. Esa es la conducta de la Federación Universitaria y de los centros federados".

La Federación ha recibido hoy nuevas adhesiones, entre ellas de los estudiantes de Rosario.

Con el fin de organizarse definitivamente, la Unión Universitaria resolvió nombrar una comisión compuesta de tres miembros, para que proyecte los estatutos y los someta a la consideración de la asamblea general que se reunirá mañana.

Con ese fin han sido designados los señores Alberto Puccio, José María Funes y César Guebat.

Mientras se constituya definitivamente la Unión Universitaria, se nombrará las autoridades que deberán representar a la misma.

La comisión ejecutiva la componen los señores Ramiro Villanueva, Isidro Baljart, José Grepin Galisteo y José Bulrich.

Santa Fe, mayo 11 — Como acto de adhesión a la Federación Universitaria, el centro de estudiantes de la Escuela de Comercio resolvió la huelga por 24 horas.

Santa Fe, mayo 11 — Respecto del conflicto actual, entrevisté al presidente de la Federación Universitaria, quien me dijo lo siguiente:

"Nuestro movimiento es la consecuencia de un largo proceso pacientemente celebrado, y al que sólo se le podría reprochar el haber tardado tanto. Cuando en Córdoba se inició tan bellamente la verdadera resolución universitaria, más de uno de nosotros sentimos como la nostalgia de no haber procedido también enérgicamente.

"¿Cómo no estaremos convencidos ahora de que ya es tiempo de que terminen para siempre las dualidades entre el juez académico y el catedrático litigante, entre el buen hombre y el pésimo maestro?

"La batalla, podemos decir que está ganada. Somos una inmensa mayoría que lucha contra los hijos de los catedráticos y algunos pocos desorientados.

"Esperamos que mañana mismo se firme el decreto de intervención por el gobierno; sería la forma más decorosa de resolver el conflicto.

"Santa Fe está viviendo días bellos; la fuerza incontrastable de su juventud le da un nuevo concepto ante el país. Tenemos la conciencia de ser en este instante los factores principales de una gran cruzada de libertad y estamos dispuestos a continuar enérgicamente la lucha; Santa Fe debe ser libertada en esta cruzada reformista; tiene el derecho a independizarse del mediocre que aun quiere imponerle rumbos.

"Queremos la universidad libre y amplia, el profesor digno y capaz. Es una vergüenza para el instituto santafecino el catedrático bueno y redondo, que apenas sepa leer y escribir.

"La junta lucha por que la Universidad se higienice moralmente, porque impere Bunge sobre Montes de Oca, el verdadero derecho sobre el afán del código, y el amor a la ciencia sobre el profesionalismo".

Música en el parque Escolar

Santa Fe, mayo 11 — El consejo de educación pidió a los jefes de policía de Rosario y de esta capital las bandas de música para que concurran los sábados al parque Escolar.

Asociación Gremial de Maestros

Santa Fe, mayo 11 — La Asociación Gremial de Maestros dió un manifiesto por el cual declara excluídos de la política los fines que persigue la agrupación.

LEGISLATURA

Pedido de acuerdos

Santa Fe, mayo 11 — En la asamblea legislativa del 16 del corriente, se deberá prestar acuerdo para hacer los siguientes nombramientos: directores del Banco Provincial de Santa Fe, doctor Estanislao M. López y Nicolás Botta; intendentes municipales de Santa Fe, Esperanza, Rosario y Casilda, señores Joaquín F. Rodríguez, Santiago Weanly, Tobías Arribillaga y Miguel Della Cella, respectivamente; vocales del Superior Tribunal de Justica, doctores Manuel J. Pujato, Leopoldo Bouvier, Aníbal Pérez del Viso, Manuel M. Cervera, Simeón T. Reyes y Ramón López Domíngues; vocales de la Cámara de Apelaciones de la segunda circunscripción; doctores José Díaz Guerra, José R. Bravo, Julio Vera Barros y Absalón D. Casas; juez de primera instancia en lo civil y comercial de la primera nominación de la primera circunscripción, doctor Deolindo Araya; juez de sentencia de segunda nominación de la primera circunscripción, doctor Francisco Difiori; juez de sentencia de primera nominación de la segunda crcunscripción, doctor Daniel A. Infante, juez de instrucción de primera nominación de la primera circunscrpcón, doctor Pedro L. Puig; juez de instrucción de la misma nominación de la segunda crcunscripción, doctor Hernán L. del Campo.

ADMINISTRACION PROVINCIAL

El ministro de Hacienda

Rosario, mayo 11 — Se encuentra en ésta el ministro de Hacienda de la provincia, doctor Araya, quien regresará mañana a Santa Fe.

MOVIMIENTO POLITICO

Partido Socialista

Rosario, mayo 11 — Esta mañana se efectuó una reunión en el local de la calle Marcos Paz 3424, para dejar planteada la formación de los centros socialistas de las secciones quinta y octava.

EN LA CAPITAL

JUDICIALES

Recurso de "habeas corpus"

Santa Fe, mayo 11 — A causa de haberse entablado el recurso de "habeas corpus" en favor del criminal Jesús Muga, éste no fué trasladado a Córdoba todavía.

El fiscal se expedirá negando el recurso.

DIVERSAS INFORMACIONES

Mal servicio de correos y telégrafos

Santa Fe, mayo 11 — Varios diarios locales se ocupan del deficiente servicio de correos y telégrafos.

"Nueva Epoca" dice al respecto que se reciben despachos telegráficos hasta con 8 horas de retardo.

"Santa Fe" recuerda que los robos efectuados en la oficina central han quedado rodeados del misterio.

Respecto de la distribución de la correspondencia, dice que las pérdidas son comunes.

ROSARIO

EL DIA SOCIAL

Rosario, mayo 11—Bajo el patrocinio de la Sociedad Protectora de Huérfanos, el día 24 del corriente se efectuará una colecta pública.

—Patrocinada por la Sociedad de Beneficencia, hoy se efectuó la comunión general de los enfermos del hospital de Caridad.

—Mañana se oficiarán funerales por la señora Matilde Ortiz de Ortiz y el doctor Manuel C. Ibáñez.

—En el local del Círculo Italiano, se reunirán, mañana, las señoras que forman la Sociedad de Beneficencia del Hospital Italiano.

NOTICIAS DE POLICIA

Accidentes

Rosario, mayo 11—Mientras trabajaba en un puesto de carne del mercado Central, Domingo Lacovara, se produjo una herida grave en la mano derecha; fué trasladado a la Asistencia Pública para su curación.

Rosario, mayo 11—En la esquina de la calle Mendoza y bulevar Avellaneda, el automóvil número 306 arrolló a María Dufour, de 12 años de edad, y le fracturó la pierna izquierda. En grave estado fué llevada al hospital Centenario. El "chauffeur" fué detenido.

Muerto por una locomotora

Rosario, mayo 11—En la vía número 1, del patio de balanzas del ferrocarril Central Argentino, una máquina que piloteaba el maquinista Pedro Duarly arrolló al cambiador Luis Godoy, argentino, de 26 años de edad, y le ocasionó lesiones de tal gravedad que le ocasionaron la muerte.

DIVERSAS INFORMACIONES

Movimiento gremial

Rosario, mayo 11 — La situación del movimiento gremial no se ha alterado en nada, pues continúa como ayer.

Los obreros en bolsas y los lustradores de calzado tienen preparado el pliego que presentarán mañana a sus patrones, dando un breve plazo para que se les conteste.

La huelga de mozos de café, hoteles y "bars" y cocineros y pasteleros sigue en el mismo estado, a causa de que se mantiene la intransigencia por ambas partes.

Los dueños de aquellos comercios han resuelto abrir, a pesar del movimiento.

Anoche se produjo un gran tumulto en el café San Martín, en el que tomaron parte el público y varios mozos en huelga. Intervino luego la policía y restableció la calma.

Fueron destruídas muchas sillas y mesas y roto cristales.

La huelga parcial de oficiales sastres se mantiene igual que ayer.

Por lo que respecta a la casa Gath y Chaves y al Banco Español, continúa la huelga.

Parece que en la Bolsa de Comercio ha causado pésimo efecto la intervención de personas extrañas a la casa. Se dice que se pedirá a la Cámara sindical que adopte una resolución al respecto, en vista de los perjuicios que ello podría originar a los comerciantes.

Esta tarde se efectuó el mitin organizado por la sociedad Empleados de Comercio, con objeto de apoyar el movimiento que sostienen los empleados de la casa Gath y Chaves. La concurrencia al acto fué regular. Se pronunciaron varios discursos.

La columna se organizó en la plaza San Martín y desfiló por la calle Córdoba hasta la plaza Sarmiento, donde se disgregaron los manifestantes.

Rosario, mayo 11 — En un salón de la calle Corrientes, entre las de Tucumán y Urquiza, se efectuó esta mañana una reunión de empleados ferroviarios, en la que se planteó la fundación de una sociedad para defender los intereses del gremio.

En una próxima asamblea se nombrará la comisión directiva efectiva, se aprobarán los estatutos y se discutirá la conveniencia de presentar un pliego pidiendo diversas mejoras a las empresas. Ese pliego será preparado por una comisión que se designará con ese fin.

Ejercicios de tiro

Rosario, mayo 11 — Con bastante concurrencia se efectuaron hoy, en el polígono del Tiro Suizo, los ejercicios dominicales.

Se realizaron, además, diversos concursos individuales.

DEPORTES

CARRERAS DE CABALLOS

HIPODROMO ARGENTINO

LA REUNION DE AYER

Premios "Ramón Biaus" y "Porteño"

GRAN COSA--REMANSO

Mucho público asistió a la reunión de ayer en el Hipódromo Argentino.

Varias de las carreras resultaron muy interesantes.

La primera prueba la ganó fácilmente Zig-Zag. Levantadas las cintas, Sauerkraut se destacó en la delantera seguido de cerca por Tumulto, Zig-Zag, Elixir, Deldassé y los demás. En el recodo Zig-Zag pasó al segundo puesto para luego en la recta final pasar a la cabeza del lote y ganar por más de un cuerpo. Sauerkraut conservó el segundo puesto. Tercero Tumulto y cuarto Delcassé.

En la segunda prueba corrieron en los primeros puestos Maitiarena, Inverness, Vivaz, La Reina y Sabia. Frente a las tribunas populares Vivaz dominó a sus competidoras para ganar fácilmente. Segunda La Reina y tercera Inverness.

La largada en la tercera carrera fué laboriosa debido a la nerviosidad de Acrata y Laon. Ordenada la partida quedó parado Abati Pororó y algo rezagados Acrata y Laon. Lavalleja tomó la delantera seguido de Cockney y luego de Laon, que fué mejorando de colocación, mientras Acrata desde el penúltimo puesto llegó al tercero en el recodo final. Al entrar en la recta final, Lavalleja perdió su línea yendo a dar casi cerca de la verja, arremetiendo entonces por el centro de la cancha Acrata en compañía de Sin Sal, pero no pudieron dar alcance a Lavalleja.

La llegada fué tal, que hubo necesidad de esperar el fallo del juez para saber cuál caballo había ganado. Resultó primero Lavalleja; segundo Acrata a medio pescuezo, tercero Sin Sal y Cuarto Laon.

En la cuarta prueba corrió en la vanguardia Rheingold II y muy cerca de él se colocaron Chonguito y One Step. Frente a las tribunas del "paddock" avanzó One Step y ganó la carrera. Segundo Rheingold II.

Tocó el turno después al premio clásico "Ramón Biaus", en el cual sólo fueron de la partida Gran Cosa dirigida por D. Torterolo, Espiguita por D. Cardoso y Danza por M. Acosta.

Gran Cosa fué cotizada favorita con 21.589 boletos sobre un total de 28.123.

La carrera no tuvo mayor lucimiento, pues a poco de la partida Gran Cosa desplegando sus grandes velocidades tomó ventaja en la delantera y sin esfuerzo derrotó a Espiguita y Danza, trasponiendo la raya fácilmente, dos cuerpos delante de Espiguita. Danza llegó a varios cuerpos de la segunda.

En el premio clásico "Porteño" tomaron parte sólo tres caballos, los cuales fueron cotizados en la siguiente forma: Remanso 59 kilos, D. Torterolo 20.632 boletos; All Eyes 55, P. Cichetti, 24.409; Escorpión 53, R. Rivero, 17.497.

Escorpión partió en el primer puesto, seguido por All Eyes y Remanso, casi apareados. En la recta final Remanso se puso al lado de Escorpión y después de breve lucha logró vencerlo y llegó a la raya fácilmente con más de dos cuerpos de ventaja. Segundo Escorpión y tercero All Eyes a cuatro cuerpos, el cual en la recta "se abrió" y tomó por el centro de la cancha.

Remanso marcó 2'2" 4|5 en los 2.000 metros, tiempo realmente excepcional y que demuestra su excelente preparación.

La séptima carrera la ganó Volunteer. Given Or encabezó el lote, precediendo a Juanchón, Volunteer, Bólido, Los Gorros Irmao, Miss Tonta y Rey Mago, escalonados en ese orden. Frente a las tribunas populares pasó Volunteer al primer puesto y siguió en ganancia hasta la raya, siendo vanos los esfuerzos de Juanchón para darle caza, obteniendo sólo el segundo puesto. Tercera Miss Tonta.

Simplex corrió al frente en la última carrera seguido por Jafet y Mirabeau II y se mantuvo en el primer puesto hasta los últimos tramos, donde avanzaron Jafet y Falerna, llegando los tres casi en una misma línea. Ganó Falerna por una cabeza a Jafet, el cual venció a Simplex por media cabeza. Cuarta Marline.

Resultados generales:

1.a carrera, 1.600 metros. — 1.o Zig-Zag, 3 años, 60 kilos, por Val d'Or y Ondulee, del stud Ayacucho (cuidador Bartolomé Olivieri, jockey F. Arcuri), pesos 4.15 y 3.65; 2.o Sauerkraut 57, pesos 4.40; 3.o Tumulto 54|52, pesos 3.75; 4.o Delcassé 57. No placé: Talca 55, Romántico 51|48, Elixir 51|48, Monserrat 51, Semprun 51, Toca Pierro 51, Sacrilegio 51, Bósforo 51. Ganada por 1 3|4 cuerpos; del 2.o al 3.o 1 cabeza. Tiempo: 1'37" 4|5.

2.a carrera, 1.200 metros — 1.a Vivaz, 2 años, 56 kilos por Volador y Olimpia del stud La Meta (cuidador M. de los Santos, jockey M. Lema), pesos 6.65 y 3.60; 2.a La Reina 56, pesos 25.60; 3.a Inverness 56, pesos 7.95; 4.a Sabia 56. No placé: Jaranilla 56, Maitiarena 56, Lady Bramble 56|54, La Mazorca 56, Monnaie d'Or 56, La Otero 56. Ganada por 1 3|4 cuerpos; de la 2a. a la 3.a 1 1|2 cuerpos. Tiempo: 1'14" 1|5.

3.a carrera, 1.400 metros — 1.o Lavalleja, 2 años, 56 kilos, por Flores y Lealtad, del stud Orange (cuidador Bmé. Olivieri, jockey C. Fenucol), pesos 12 y 4.20; 2.o Acrata 56, pesos 5.90; 4.o Laon 56. No placé: Mataquito 56, King George 56, Cardalero 56, General Mahon 56, Abati Pororó 56, Brusilof 56, Intruso 56, Cockney 56. Ganada por medio pescuezo; del 2.o al 3.o 1 1|4 cuerpo. Tiempo: 1'26" 3|5.

4.a carrera, 1.100 metros — 1.o One Step, 2 años, 56 kilos por Larrea y María Pía, del stud El Tiempo (cuidador Fructuoso P. Pais, jockey R. V. Lanatti), pesos 4.85 y 3.70; 2.o Rheingold II 58, pesos 3.20; 3.o Kalifato 56, 4.o Last Pip 56. No placé: Chonguito 56, Esdepaja 56. Ganada por 3|4 cuerpo; del 2.o al 3.o 1 1|2 cuerpos. Tiempo. 1'8" 4|5.

5.a carrera premio "Ramón Biaus", 1.200 metros. — 1.a Gran Cosa, 2 años, 54 kilos, por Val d'Or y Proeza, del stud Indécis (cuidador Juan Torterolo, jockey D. Torterolo), pesos 2.35; 2.a Espiguita 54, 3.a Danza 54. Ganada por 2 cuerpos: de la 2.a a la 3.a varios cuerpos. Tiempo: 1'12" 1|2.

6.a carrera, premio clásico "Porteño", 2.000 metros — 1.o Remanso, 4 años, 59 kilos, por The Whirlpool y Vaillere, del stud Tom Pouce (cuidador Rufino Coll, jockey D. Torterolo), pesos 5.45; 2.o Escorpión 53; 3.o All Eyes 55. Ganada por 2 1|2 cuerpos; del 2.o al 3.o 4 cuerpos Tiempo 2' 2" 4|5.

7.a carrera, 2.500 metros. — 1.o Volunteer, 3 años, 54 kilos por Wild Bramble y Criolla, del stud Ascot (cuidador Juan D. Costa, jockey C. Fenucci), pesos 6.90 y 3.05; 2.o Juanchón 45, pesos 3; 3.a Miss Tonta 53, pesos 3.45; 4.o Irmao 49. No placé: Given Or 55, Rey Mago 50, Bólido 50, Los Gorros 45. Ganada por 3|4 cuerpo; del 2.o a la 3a. 1 1|4 cuerpos: Tiempo: 2'38" y 2|5.

8.a carrera, 1.600 metros. — 1.a Falerna 48|45 kilos por Diamond Jubilee y Flitaway, del stud Haras La Lula (cuidador Pedro Zanzottera, jockey G. Greme aprendiz), pesos 17.70 y 6.05; 2.o Jafet 46, pesos 6.75; 3.o Simplex 47|45, pesos 15.20; 4.a Marline 56. No placé: Mirabeau II 56|54 Betebé 46, Rodin 53, Júbilo II 52; Abea 49, Moscovita III 45|43. Ganada por 1 cabeza; del segundo al tercero 1|2 cabeza. Tiempo; 1'37" y 4|5.

HIPODROMO DE LA PLATA

Resultados generales de la reunión de ayer:

Primera carrera, 1.200 metros — 1o. Refilón 56 kilos (O. González), $ 37 y 8.20; 2o. Chiffonnette 54, 3.30; 3o. Quicha 54|51, 21.20; 4o. Falstaff 56|54. Ganada por varios cuerpos. Tiempo: 1'14" 2|5.

Segunda carrera, 1.400 metros — 1o. Bel Retiro 57|55 kilos (J. R. Cabrera), pesos 7.90 y 3.40; 2o. Letrado II 57, 4.70; 3o. Loving Girl 55|53, 4.90; 4o. Milton II 57. Ganada por 3 cuerpos. Tiempo: 1'27" 8|5.

Tercera carrera, 1.000 metros —1o. Huaira 57 kilos (P. Orcajada), pesos 4.60 y 5.10; 1o. Mercenaria 52, A. Cotrofé, pesos 10.40 y 9; 3o. Giuseppe 54; 4o. Fortunatus 57. Ganada por puesta y 1 1|4 cuerpos.

Cuarta carrera, 1.400 metros — 1o. Merry Bachelor 54 kilos (A. C. Triani). $ 8.10 y 3.30; 2o. Wellington II 57, $ 5.50; 3o. Titanic 57 ; 4o. Monseñor II 54|51. Ganada por 1 1|4 cuerpos. Tiempo: 1'26" 2|5.

Quinta carrera, 2.100 metros — 1o. Crag 50|48 kilos (M. Romero), pesos 8.80 y 4.50; 2o. Ariman 60/58, $ 18.80; 3o. Fucho 48|51, $ 6.80; 4o. Sandú 56. Ganada por un pescuezo. Tiempo, 2'12".

Sexta carrera, 1.200 metros — 1o. S. Beauty 52|50 (J. R. Cabrera), pesos 28.10 y 6; 2o. Santa 57|55, 4.50; 3o. Morfina IV 46|43, $ 5; 4o. Belcha 50|47. Ganada por 1 1|2 cuerpos. Tiempo: 1'14".

Séptima carrera, 1.300 metros — 1o. Porvenir 47|44 (P. M. Barandica), pesos 4.40 y 2.50; 2o. Lucerito 47|49, 2.60; 3o. Geronte 48|46, 2.80; 4o. Matatías, 47|45. Ganada por 3 cuerpos. Tiempo: 1'20" 1|5.

HIPODROMO DE TEMPERLEY

1.a carrera, 1.800 metros — 1.o Tommy Loates (D. Callejas), pesos 5.25 y 2.80; 2o. Mi Carta, pesos 2.95; 3.o Tipo Raro, pesos 5.55. Ganada por 1 3|4 cuerpos. Tiempo: 1'56" 1|5.

2.a carrera, 1.200 metros. — 1.a La Cigarrera (J. Alcorta), pesos 10.40 y 3.60, 2.a Rosmunda, pesos 3; 3.a Jarga, pesos 4.10. Ganada por 2 1|2 cuerpos. Tiempo: 1'16".

3.a carrera, 1.100 metros. — 1.o Ibero (A. Lhuillier), pesos 2.55. Ganada por varios cuerpos. Tiempo: 1'16" 2|5.

4.a carrera, 1.300 metros. — 1.o Cosme (J. Brindo), pesos 4 y 2.50; 2.o Prince Murat, pesos 2.30. Ganada por medio cuerpo. Tiempo: 1'21".

5.a carrera, 1.100 metros — 1.o Garavaglia (J. Brindo), pesos 2.45 y 2.45; 2.a Cartela, pesos 14.60; 3.a Miss Cavell, pesos 5.40. Ganada por 3|4 cuerpo. Tiempo: 1'8" 1|2.

6.a carrera, 1.400 metros. — 1.a Andama (F. Villafañe), pesos 19.65 y 3.90; 2.a Flor de Cardo, pesos 2.65; 3.a Islandina, pesos 3.80. Ganada por medio cuerpo. Tiempo. 1'28" 3|5.

7.a carrera 2.000 metros. — 1.o Krondorf (J. Quinteros), pesos 3.45 y 2.30; 2.o Von Mackensen, pesos 2.40; 3.o Fosfato pesos 2.80. Ganada por medio cuerpo. Tiempo: 2'8" 4|5.

HIPODROMO DE SAN MARTIN

1.a carrera, 1.300 metros. — 1.o P. de Escándalo 54 kilos (jockey N. Olmos), pesos 32.20 y 5.60; 2.a Cartulina, pesos 3.15; 3.a Peliaguda, pesos 3.05. Tiempo: 1'21". Ganada por 3|4 cuerpo.

2.a carrera, 1.400 metros.—1.a La Cigarrona 53 kilos, (jockey P. Olaverle). $ 16.70 y 7.25; 2.o Patchid, $ 5.90; 3.o Pata de Gallo. Tiempo: 1'27" 1|5. Ganada por 3|4 cuerpo.

3.a carrera, 1.600 metros — 1.a Sueño de Oro 54 kilos, (jockey A. Pereyra), pesos 4.95 y 3.20, 2.o P. Vega pesos 3.50; 3.o P. de Chance. Tiempo: 1'41". Ganada por 2 cuerpos.

4.a carrera 1.300 metros. — 1.a Buena Vista 58 kilos. (jockey S. Pintado), pesos 15.80 y 5.35; 2.o Maniquí pesos 5.50; 3.o Lanús pesos 7.15. Tiempo: 1'19" 3|5 Ganada por 1 cabeza.

5.a carrera, 1.400 metros — 1.o El Plumitas 50 kilos (jockey E. Anuchástegui), pesos 12.60 y pesos 4.55; 2.a Galea pesos 3.40; 3.o Colibrí. Tiempo. 1'25" Ganada por 3|4 cuerpo.

6.a carrera, 2.000 metros. — 1.o Guapetón 45 pesos (jockey J. Alonso), pesos 9.90 y 5.45; 2.o Pata de Gallo pesos 15.50, 3.a Pas de Chance pesos 13.95. Tiempo: 2'6" 4|5. Ganada por 2 1|2 cuerpos.

EN DOLORES

1a. carrera, 700 metros. 1o. El Pacho, $ 2.70 y 3.10. 2o. Pocas Pichas $ 4.70.

2a. carrera, 1.600 metros 1o. Veterano, $ 2.70.

3a. carrera, 700 metros 1o. Unionero, $ 8.20 y 4; 2o. Rasulo, $ 4.50.

4a. carrera—1a. Bonaza, $ 2.70.

EN AZUL

1a. carrera, 1.100 metros—1o. Catriló 50|47 $ 5.95; 2o. Coralino 49|45, 3o. Indú 59 (jockey Juan M. López). Tiempo: 1'7" 1|5.

2a. carrera, 1.300 metros—1o. Tarambana 56|53, $ 6.50 y 4.15 (Eusebio Basualdo); 2o. Librón 59 $ 4.30; 3o. Nebulosa 45|44. Tiempo 1'21" 1|5.

2a. carrera 1.000 metros (clásico)—1o. Brindilla 52|55 (Ramón Aguirre), $ 3.55 y 2.50; 2o. Absoluto 54, $ 2.95; 3o. El Chajá 54|55. Tiempo 1'3".

4a. carrera, 1.300 metros—1o. Pany 45|42 (Juan Savinelli) $ 7.65 y 3.40; 2o. Pegote 47|34 $ 4.40 3o. Mala Suerte. Tiempo: 1'21" 4|5.

5a. carrera, 1.600 metros—1o. Don Quijemo 50|53, $ 15.20 y 6.10; 2o. Brinda 52|49, $ 6.65; 3o. Falito 49|51 (jockey F. Guerrero). Tiempo: 1'41".

EN BAHIA BLANCA

1a. carrera—1o. Mario pesos 4.70.

2a. carrera—1o. Lil Artha, pesos 3.05 y 2.85; 2o. Sarugo, 3.85.

3a. carrera—1o. Frisette pesos 6.55 y 3.45; 2o. Bernacho 4.85.

4a. carrera—1o. Mercadille, $ 11.65 y 5.80; 2o. Crico, 7.05.

5a. carrera—1o. Mesa $ 4.75 y 3.05; 2o. General Ortega, 3.85.

EN ROSARIO DE SANTA FE

Rosario, mayo 11 — La reunión de esta tarde en el hipódromo Independencia tuvo por base el premio clásico "Valero", handicap para todo caballo que no hubiere ganado 20.000 pesos.

Disputaron esa prueba cinco de los siete inscriptos.

Levantadas las cintas, Jack se posesionó del puesto delantero, hostigado por Inkerman, siguiéndole Mayor López y Jalea. Skirmisher corría en el fondo. Esta posición no se alteró hasta el palo de los mil metros, donde Jack cedió sus posiciones a Inkerman, arremetiendo luego Skirmisher, que entró a la recta final en punta con bastante ventaja, resistiendo fácilmente el ataque que le llevó Jack, que reaccionó. Tercera llegó Jalea.

Resultados generales

1a. carrera, 1.300 metros—1a. Ricurita 54 kilos (J. Vara), pesos 34.65 y 7.25; 2o. Hoff 56, 1.60, 3o. Martucci 56, 6.90. Ganada por 3|4 de cuerpo. Tiempo: 1'21".

2a. carrera, 1.100 metros — 1o. Kandy 54 kilos (J. A. Gómez), pesos 76.70 y 12.50; 2o. Rennenkampf 56, 2.75; 3a. Katina 54. Ganada por medio pescuezo Tiempo: 1'7" 4|5.

3a. carrera, 1.600 metros—1o. Zenatello 55 kilos (C. Clavería), pesos 4.80 y 3.70; 2o. Sandboy 3.15; 3o. Vista Larga 57. Ganada por dos cuerpos. Tiempo: 1'41" 1|2.

4a. carrera, 2.000 metros — Premio clásico "Valero"—1o. Skirmisher, 3 años, 54 kilos, por Sand Apple y Maud Allan, del stud Ascot (cuidador V. Petrozzini, jockey J. Vara), pesos 3.30 y 2.40; 2o. Jack 1.60, 3o. Jalea 42; 4o Mayor López 53.

Ganada por 1 y 1|2 cuerpos. Tiempo: 2'6".

5a. carrera, 1.200 metros—1a. Madeja II 54 kilos (A. Torres), pesos 6.55 y 2.60; 2o. Don Pancho, pesos 7.80; 3a. Kayao 56. Ganada por 1 1|2 cuerpos. Tiempo: 1'14" 2|5.

6a. carrera, 2.200 metros — 1o. Honorio II 53 kilos (L. Pupo), pesos 4.85 y 2.60; 2o. Hilario 51 1.60, 3o. Floro Azul 59, 3.10. Ganada por una cabeza. Tiempo: 2'19" 1|2.

EN SANTA FE

1a carrera, 400 metros 1o. Casualidad, pesos 5.05 y 3.15; 2o Clinudo, 3.40. Tiempo: 26".

2a. carrera, 1.200 metros 1o. Flying Turle, pesos 6.35. Tiempo 1'14".

3a. carrera, 600 metros 1o. No Ir, pesos 2.45. Tiempo: 36" 1|5.

4a. carrera, 1.800 metros 1o. Quicklime, pesos 14.65 y 6.75. 2a. Asturiana, pesos 3.45. Tiempo 1'54".

EN CORDOBA

1a. carrera—1o. Hospiciado (P. Rivera), $ 6.60.

2a. carrera—1o. Cara (Castro), pesos 4.

3a. carrera, clásico "Arturo F. Bullrich"—1o. Aguilucho (Moreno), pesos 5.70; 2o. Mercenario.

4a. carrera—1o. Quitasol (Moreno), pesos 4.20.

EN CORRIENTES

1a. carrera, 500 metros – 1o. Alta Elena, pesos 14.70 y 3.65; 2o. Entrevero, pesos 2.95. Tiempo. 31".

2a. carrera, 600 metros 1o. Pierrot pesos 4.10 y 2.20; 2o. Moreno, 2.20. Tiempo: 37" 2|5.

3a. carrera, 600 metros—1o. Ave Negra, pesos 8.35 y 3.85; 2o Gavilán; 3o. Aloncito, 8.95. Tiempo. 39" 4|5.

4a. carrera, 900 metros 1o. Sasaindeg, 2.75 y 2.45; 2o. Fastidiosa, pesos 4.75; 3o. Escorpión, 2.85. Tiempo: 1'.

5a. carrera, 900 metros — 1o. Pata Mora, pesos 17.75 y 2.75, 2o. Río de Oro, pesos 2.60; 3o. El Es, 2.20. Tiempo: 58".

6a. carrera, 1.200 metros, premio "América"—1o. Capataz, pesos 3.50 y 3.45; 2o. Sagital, 34.95 Tiempo: 1'16" 1|5.

7a. carrera, 800 metros — 1o. Jardy, $ 4.50. Tiempo: 51".

8a. carrera, 1.100 metros—1o. Vicente López, $ 5.20. Tiempo: 1'10".

EN MONTEVIDEO

1.a carrera, 1.600 metros—1a. Croix d'Or 55 kilos (J. Camacho), pesos 4.85 y 3.45; 2.o Bay Rhum 57, pesos 7; 3.a Zarpa 55; 4.o Gavión 54.

2.a carrera, 1.400 metros. — 1.o Lucano 55 kilos (S. Ruiz), pesos 3.20 y 2.65; 2.o Poca Suerte 51, pesos 3.80; 3.o Nobleza 49, pesos 10.40; 4.o Oriana 50.

3.a carrera, 1.100 metros.—1.o Genoa 54 kilos (E. Murafia), pesos 4.15 y 2.85; 2.o Constituyente 54, pesos 2.40; 3.o Agri Dulce 49, pesos 3.70; 4.o Ascencio 54.

4.a carrera, 2.000 metros. — 1.o Tic Tac 53 (J. Silveira), pesos 6.75 y 3.60; 2.o Fulime 56, pesos 4; 3.o Antuco 45; 4.o Catriel 47.

5.a carrera, 1.400 metros. — 1.o Veuve Clicquot 53, pesos 8.50 (M. Bonilla); 2.o Flaubert 55, 3.o Henriette 53.

6a. carrera 1.600 metros — 1.o Seductor 53 (J. Silveira), pesos 6.45 y 2.45; 3.o Pictorial 53, pesos 2.55; 3.o Boulanmer 56, pesos 3.50; 4.o Quevedo 60.

7.a carrera, 1.400 metros. — 1.o Vinzén 50 (P. Haro), pesos 14.35 y 4.20; 2.o Retamo 51, pesos 5.25; 3.o Majestic pesos 4; 4.o Pirincho 48.

8.a carrera 2.800 metros — 1.o Picnin 51 (M. Bonilla), pesos 7.90 y 4.35; 2.o Fieramosca 47, pesos 6; 3.o Siete y Medio 55; 4.o Irascible 47.

EN RIO DE JANEIRO (BRASIL)

1a. carrera, 1.600 metros—1o. Guarany, por Hall Cross y Matuska, jockey Enrique Rodríguez; 2o. Aspasia; 3.o Monaury (brasileños). Tiempo: 1'45".

2a. carrera, 1.600 metros—1o. Prince Nata, por Saint Nat y Princesse Esther, jockey Routhledge (inglés); 2o., Dieufort (argentino); 3o. Oysterbay (inglés). Tiempo: 1'42".

3a. carrera, 1.800 metros—1o. Somme, por Roi Herode y Beauty Bath, jockey Domingo Suárez; 2o Paulette; 3o. Girton (ingleses). Tiempo: 1'22".

4a. carrera, 1.100 metros—1o. Kitchener, por Novelty y Machoute, jockey Enrique Rodríguez; 2o. Cigano; 3o Mysterio (brasileños). Tiempo: 1'10".

5a. carrera, 1.600 metros—1o. Canguleiro, por Pericles y Kingfieldren (brasileño), jockey Dinarte Vaz; 2o. Julepino (argentino), 3a. Joveva (inglesa). Tiempo: 1'4".

6a. carrera, 1.750 metros—1o. Nao Sel, por Comus y F. Silk, jockey Domingo Suárez; 2o Rubens (uruguayos), 3a. Battery (argentina). Tiempo: 1'52".

7a. carrera, 1.800 metros—1o. Invasor Paraná, por Premier Diamond y Virago, jockey Domingo Suárez; 2o. Hygea; 3o. Ilmeria (brasileños). Tiempo: 1'58".

FOOTBALL

PARTIDO INTERNACIONAL

PARAGUAYOS CONTRA ARGENTINOS

Vencedores los argentinos por cinco tantos contra uno

(Por telégrafo)

Asunción, mayo 11 — Esta tarde a las 3.30 se jugó el primer encuentro internacional de football entre combinados argentinos y el combinado B de la Liga Paraguaya.

La pelota fué puesta en movimiento por el ministro argentino en esta ciudad, doctor Carrillo.

A los cinco minutos de iniciado el juego, los argentinos anotaron el primer "goal" y cinco minutos después los paraguayos consiguieron el tanto del empate, por intermedio del "wing" derecho, que venció a Tesorieri mediante un tiro largo.

Hasta la terminación de este período ninguno de los bandos en lucha consiguió modificar el "score" a su favor, subsistiendo por lo tanto el empate.

Quince minutos más tarde se reanudó el juego, estando los argentinos de espaldas al sol.

En este período los argentinos consiguieron anotar a favor de su bando cuatro tantos más, por lo que al terminar el encuentro el resultado del partido era: cinco tantos a favor de los argentinos y uno de los paraguayos.

El juez enviado por la Asociación Argentina de Football, Germán Guassone, durante todo el encuentro actuó correctamente, por lo que al terminar fué felicitado por los jugadores paraguayos.

Al partido, que se efectuó en el estadio paraguayo asistió numerosa concurrencia deseosa de apreciar el grado de adelanto de los aficionados paraguayos en el deporte.

El equipo argentino fué muy aplaudido por el público siendo aclamados especialmente el "center" y el "inside" izquierdos por su acción y habilidad. Igualmente merece consignarse la acertada actuación de la línea media.

Entre los paraguayos se distinguieron el guardavalla y los dos "backs".

Entre el pueblo de esta ciudad reina inmenso entusiasmo hacia los jugadores argentinos, siendo éstos objeto de continuas demostraciones de simpatía.

CAMPEONATO SUDAMERICANO

BRASILEÑOS CONTRA CHILENOS

Vencedores los brasileños por seis tantos contra cero

(De nuestro enviado especial, por telégrafo)

Río de Janeiro, mayo 11 — En la espléndida cancha de la Liga Brasileña de Deportes se inició hoy el campeonato sudamericano de football, en medio de un entusiasmo indescriptible.

Una concurrencia calculada en 20.000 personas ocupó las tribunas, gradas y demás dependencias desde mucho antes de la hora designada para el comienzo de la lucha. En el palco oficial se encontraban: el presidente de la República, miembros del Poder Ejecutivo, ministros argentino y uruguayo en el Brasil, autoridades nacionales y comunales, cuerpo diplomático, dirigentes de la Liga Brasileña, delegaciones extranjeras y muchas damas y señoritas de la mejor sociedad de esta capital.

La hermosura del día y la temperatura agradable fueron factores importantes para que la fiesta resultara, no sólo una demostración de cultura física, sino también una brillante reunión social.

El triunfo del partido correspondió al equipo brasileño; pero el abultado "score" no es precisamente el fiel reflejo del desarrollo del encuentro, por cuanto los chilenos jugaron bastante bien; y si es cierto que la victoria correspondió al mejor cuadro, de ninguna manera debió obtenerla por seis tantos de diferencia.

La línea delantera del cuadro vencedor actuó en muy buena forma. Sus componentes demostraron entenderse, formando un todo homogéneo que logró salvar la resistencia opuesta por sus adversarios. Todos ellos combinaron a conciencia, y, poseedores de un buen "shooting", pusieron repetidas veces en peligro la valla contraria.

La defensa del equipo vencedor se desempeñó con todo acierto; no así la del vencido, que adoleció en algunos momentos de fallas que fueron muy bien aprovechadas por los delanteros contrarios.

Durante los primeros 25 minutos de juego, los jugadores locales llevaron la mejor parte, y luego la lucha se equilibró hasta que se completó el tiempo reglamentario del partido.

El público, muy entusiasta, alentó constantemente a los jugadores y aplaudió las buenas jugadas realizadas por los componentes de uno y otro bando.

A las 3.37 de la tarde, a las órdenes del juez argentino señor Juan B. Barbera, se alistaron los bandos de la siguiente manera:

Brasileños: Marcos; Píndaro y Bianco; Sergio, Amílcar y Gallo; Menezes, Neco, Friederich, Aroldo y Arnaldo.

Chilenos: Guerrero; Poirier y Gatica; Báez, Baeza y Gonzáles; Varas, Muñoz, Franco, Domíngues y Fuentes.

No bien se inició el juego, pasó al ataque la línea delantera brasileña, y, después de varias tentativas, a los 23 minutos, Friederich señaló el primer tanto para su bando, y diez minutos más tarde Neco el segundo.

La lucha se hizo pareja por breve rato y los chilenos tuvieron que fracasar repetidas veces ante la formidable línea de "halves" brasileña, que jugó en forma encomiable y desconcertante para los rivales.

Un minuto antes del final de la primera parte de la lucha, Friederich señaló el tercer tanto para los brasileños.

Se pasó a jugar el segundo período después del descanso de práctica, y el "score" señalaba lo siguiente:

Brasileños . . . . 3 tantos
Chilenos . . . . 0 "

El segundo tiempo fué más repartido, no obstante lo cual los brasileños consiguieron doblar su haber.

A los 18 minutos de lucha, Friederich marcó el cuarto tanto, y dos minutos después el mismo jugador dió el quinto tanto para su bando.

Los chilenos intentaron, mediante su línea delantera, descontar la ventaja; pero no lo lograron, debido a la enérgica resistencia puesta por los defensores de la valla local.

El último tanto del partido lo señaló Neco, a los 27 minutos de juego.

Cuando el juez Juan P. Barbera, que fué felicitado por los jugadores de uno y otro bando, dió por terminado el partido, el "score" señalaba lo siguiente:

Brasileños . . . . 6 tantos
Chilenos . . . . 0 "

DE ROSARIO

RESULTADOS

(Por telégrafo)

Rosario, mayo 11 — Los encuentros jugados esta tarde por el campeonato de la primera división de la Liga Rosarina terminaron con los siguientes resultados:

Newell's Old Boys venció a Central Córdoba, por seis tantos contra uno.

—Belgrano en su cancha fué derrotado por Rosario Central por tres tantos contra cero.

—Sparta y Nacional jugaron en la cancha del primero. Ningún bando logró obtener tanto alguno a su favor.

DE MONTEVIDEO

CAMPEONATO LEON PEYROU

(Por telégrafo)

Montevideo, mayo 11 — Esta tarde se jugaron varios partidos por el campeonato León Peyrou.

Nacional venció a Wanderers por un tanto contra cero; Dublín a Belgrano por 2 a 0.

Dublín se clasificó para jugar el partido semifinal del campeonato con el fuerte equipo de Nacional.

DE BRASIL

VISITA A NICHTHEROY

(De nuestro enviado especial por telégrafo)

Río de Janeiro, mayo 11—Mañana la Liga Fluminense entregará a los delegados argentinos los títulos de miembros honorarios.

Con este motivo se ha organizado una visita a Nichtheroy, donde se realizarán diversos actos públicos.

YACHTING

YACHT CLUB ARGENTINO

Aun cuando el día no era muy propicio para la práctica del deporte de yachting, porque el viento soplaba con una velocidad media de sólo 8 kilómetros por hora, se disputaron ayer por la tarde en el triángulo oficial del antepuerto de la capital las regatas de yates, organizadas por el Yacht Club Argentino.

Los resultados generales fueron los siguientes:

Regata de yates a vela. Copa Otoño. Por handicap, recorrido 11 millas, con boyas a babor. Para todo yate del club, recargado con más de 35 minutos en 12 millas.

Primero, "Alachie", timoneado por A. L. Lanusse. Salió, a la 1 hora, 15 minutos, 30 segundos; llegó a las 3 h. 39 m. 38 s.; recargo 56 minutos, 50 segundos; tiempo real empleado, 2 horas, 24 minutos, 38 segundos; tiempo corregido, 3 horas, 21 minutos, 28 segundos.

Segundo, "Mouchette", timoneado por N. Pauss Jensen. Salió a la 1 hora, 16 minutos, 40 segundos; llegó a las 3 h., 44 m. 46 s.; recargo 55 minutos; tiempo real empleado, 2 horas, 29 minutos, 46 segundos; tiempo corregido, 3 horas, 24 minutos, 46 segundos.

Tercero, "Chela", timoneado por Juan J. Seré. Salió a la 1 hora, 15 minutos, 29 segundos; llegó a las 5 h. 9 m. 35 segundos; recargo, 41 minutos, 15 segundos; tiempo real empleado, 3 horas, 54 minutos, 35 segundos; tiempo corregido, 4 horas, 35 minutos, 50 segundos.

Cuarto, "Recluta", timoneado por Juan R. Lanusse. Salió a la 1 hora, 14 minutos, 20 segundos; llegó a las 5 h. 8 m. 14 s., recargo, 45 minutos, 50 segundos; tiempo real empleado, 3 horas, 53 minutos, 11 segundos; tiempo corregido, 4 horas, 39 minutos, 1 segundos.

El yate "Ohajá", timoneado por E. Nazar Anchorena, abandonó la regata.

Segunda serie. Copa Invierno. Para todo yate del club, recargado con más de 10 minutos en 12 millas; recorrido 7 millas, con boyas a estribor.

Primero, "Hortensio", timoneado por J. Martínez Vázquez. Salió a la 1 hora, 36 minutos, 10 segundos, llegó a las 3 h. 43 m. 19 s., recargo, 15 minutos, 31 segundos; tiempo real empleado, 2 horas, 8 minutos, 19 segundos, tiempo corregido, 2 horas, [illegible] minutos, 50 segundos.

Segundo, "Racha", timoneado por Federico Sundblad. Salió a la 1 hora, 36 minutos, 40 segundos, llegó a las 3 h., 50 m., 11 s., recargo, 15 minutos, 31 segundos, tiempo real empleado, 2 horas, 15 minutos 11 segundos; tiempo corregido, 2 horas 30 minutos, 42 segundos.

Tercero, "Polaris", timoneado por A. Peyheralde. Salió a la 1 hora, 37 minutos, 30 segundos, llegó a las 4 h., 7 m., 20 s.; recargo, 12 minutos, 12 segundos; tiempo real empleado, 2 horas, 27 minutos, 20 segundos, tiempo corregido, 2 horas, 40 minutos, 10 segundos.

Cuarto, "Phalanpe", timoneado por J. A. Labarriere. Salió a la 1 hora, 35 minutos, 59 segundos, llegó a las 4 h. 6 m., 27 s.; recargo 14 minutos, 10 segundos; tiempo real empleado 2 horas, 31 minutos, 27 segundos; tiempo corregido, 2 horas, 45 minutos, 27 segundos.

El yate "Nemo", timoneado por A. C. Lemoine, que ocupó el quinto lugar en la regata empleando 2 horas, 25 minutos, 49 segundos, fué descalificado por virar mal una de las boyas.

Igualmente fué descalificado el yate "Macá", timoneado por E. N. Hurtado, por tocar el muelle a la salida.

Tercera serie. Por handicap. Para yates recargados hasta 10 minutos en 12 millas. Recorrido 7 millas con boyas a estribor.

Primero, "Huracán", timoneado por Oscar Vizcaya. Salió a la 1 hora, 50 minutos, 35 segundos; llegó a las 4 h. 19 m. 56 s.; recargo, 2 minutos, 55 segundos; tiempo real empleado, 3 horas, 34 minutos, 52 segundos; tiempo corregido, 2 horas, 32 minutos, 51 segundos.

Segundo, "Céfiro", timoneado por E. Milhas. Salió a la 1 hora, 50 minutos, 30 segundos; llegó a las 4 horas, 24 minutos, 52 segundos, recargo, 2 minutos, 55 segundos; tiempo real empleado, 3 horas, 39 minutos, 56 segundos; tiempo corregido, 3 horas, 27 minutos, 47 segundos.

Tercero, "Euro", timoneado por Eugenio Amadeo. Salió a la 1 hora, 52 minutos, 15 segundos; llegó a las 5 h., 16 m., 59 s.; recargo, 2 minutos, 55 segundos; tiempo real empleado, 3 horas, 26 minutos, 59 segundos; tiempo corregido, 3 horas, 29 minutos, 54 segundos.

Regata de yates a motor por handicap. Primero, "Tyreless Too, timoneado por Antonio L. Lanusse; segundo, "Quija II", timoneado por José A. Dodero; tercero, "Thamar", timoneado por Luis Mattaldi.

No se presentaron los yates "E. Madero", "Eve" y "San Toy".

Actuó de oficial del día el aficionado Eugenio Maumus.

CLUB NAUTICO BUCHARDO

A la 1 de la tarde de ayer, en el triángulo oficial del Club Náutico Buchardo, se dió la señal de partida para los yates que intervenían en las regatas organizadas por la institución nombrada.

Se observó al poco rato que, debido a la atmósfera pesada y a la falta de viento, los yates navegaban con visible dificultad; y como la comisión de regatas comprobara que ninguna embarcación cumpliría el total recorrido de la prueba dentro del tiempo reglamentario, se suspendió la regata.

Esta misma prueba se correrá el domingo próximo.

TIRO AL BLANCO

SOCIEDAD TIRO FEDERAL ARGENTINO

Muy concurrido por tiradores se vió ayer el stand de Palermo, con motivo de realizarse varios concursos de tiro al blanco, organizados por la sociedad Tiro Federal Argentino.

El resultado de las pruebas fué el siguiente:

Fusil, distancia 300 metros; categoría A. especial: 1.o, A. Faleni, con 131 puntos, medalla de plata de 1.a; 2.o, R. Vá, 124, medalla de plata de 2.a; 3.o, mayor A. Adana, 121, medalla de plata de 3.a

Categoría A, 1o., Jorge del Mayo, con 116 puntos, apoyado, medalla de plata de 1.a; 2.o, H. Valzorio, 116, medalla de plata de 2.a; 3.o, E. Marquine, 113, medalla de plata de 3.a

Categoría B, distancia 350 metros: 1.o, B. Garibotti, con 119 puntos, medalla de plata de 1.a; 2.o, Jorge N. Placentini, 114, apoyado, medalla de plata de 2.a; 3.o, M. Garobbio, 114, medalla de plata de 3.a; 4.o, J. Delmónico, 101; 5.o, F. Longhi, 99.

Categoría C, distancia 250 metros: 1.o, A. R. Chavy, con 115 puntos, apoyado, medalla de plata de 3.a; 2.o, J. M. Zamora, 115, medalla de plata de 4.a; 3.o, L. Correa, 111, medalla de plata de 3.a; 4.o, Carlos A. Costa, 110; 5.o, L. Berttson, 96.

Categoría D, Estímulo, distancia 150 metros; 1.o, E. Maiztegui, con 160 puntos, premio 50 pesos; 2.o, E. Pastrana, 105, premio 20 pesos; 3.o, A. González, 104, premio 12 pesos; 4.o, P. Swenchansty, 98, premio 10 pesos; 5.o, H. Almeyda, 96, premio 8 pesos.

Los premios correspondientes a esta categoría fueron donados por los señores Piccardo y Cía.

Revólver; Categoría A. especial, distancia 50 metros; 1.o, P. Aguerre, con 160 puntos, medalla de plata de 1.a, 2.o, F. V. Soto, 157, medalla de plata de 2.a

Categoría A: 1.o, F. A. Zamboni, con 154 puntos, medalla de plata de 1.a

Categoría Libre: 1.o, A. A. Storni, con 162 puntos, medalla de plata de 1.a; 2.o, J. M. Camaño, 161, medalla de plata de 3.a

Categoría B: 1.o, R. Pérez Aubone, con 159 puntos, medalla de plata de 1.a; 2.o, E. Nicolello, 156, medalla de plata de 2.a; 3.o, L. Pedroli, 140, medalla de plata de 3.a

Categoría C: 1.o, R. Montarcé, con 102 puntos, medalla de plata de 3.a; 2.o, M. Medinacelli, 95, apoyado, medalla de plata de 4.a; 3.o, R. Días, 95, medalla de plata de 5.a

Categoría Selecta: 1.o, C. Cannavó, con 130 puntos.

Fusil, categoría de campeones, blanco circular, a 300 metros; posición, las tres reglamentarias, dos series por posición: 1.o, Jorge del Mayo, con 217 puntos; 2.o, Arturo Faleni, 215; 3.o, mayor A. Arana, 206.

Fusil, blanco circular, distancia 300 metros; Copa de Honor; series, 5 en posición, de pie: 1.o; Armando Vá, con 170 puntos; 2.o, A. Daneri, 165.

Premios de mosca — Fusil — Bartolomé Garibotti, a 350 metros; A. Faleni, a 300 metros; A. R. Chary, a 250 metros, Revólver, distancia 50 metros, J. M. Camaño.

Entre las series más notables que se levantaron en el día en los concursos de fusil, merecen recordarse las siguientes: a 300 metros, posición cuerpo a tierra, 45 puntos, hecha por A. Faleni, y por el mismo campeón, en la posición de rodilla, una de 45 puntos. El campeón Héctor Valzorio, en la posición cuerpo a tierra y a 300 metros, hizo una serie de 44 puntos, y B. Garibotti, en la posición de pie, a 350 metros, levantó una serie de 44 puntos.

SOCIEDAD ITALIANA DE TIRO A SEGNO

En el "stand" de la Sociedad Italiana de Tiro a Segno, en Villa Devoto, se disputó ayer un concurso de tiro al blanco, con el siguiente resultado:

Categoría A: primero, H. Degano, con 124 puntos; segundo, A. Piazza, con 120; tercero, P. Fava, con 120.

Categorías B y C: primero, H. Maldonado, con 111 puntos.

Categoría D: primero, L. Camponeschi, con 153 puntos; segundo, M. Mag, con 150.

MOTOCICLISMO

CLUB MOTOCICLISTA NACIONAL

Una comisión formada por Domingo De Biasse (hijo), Juan Balbi, Amadeo H. Canale, Rafael Solano, Alberto Pescarmona, Gerardo Barderi y Daniel Vázquez, procedió a inspeccionar, en la mañana de ayer, la pista sobre la cual ha de disputarse el Campeonato del Kilómetro, para motocicletas y sidecars, el domingo 8 del mes próximo.

Como el trayecto elegido para la disputa de tal concurso presenta algunos desniveles, se solicitará del gobierno de la provincia la reparación necesaria a fin de asegurar la libre actuación de los competidores.

—Siempre que el estado de los caminos lo permita, el próximo domingo se llevará a efecto la carrera de motocicletas para aficionados que ha organizado este club bajo el patrocinio de nuestro colega "La Razón".

La prueba se realizará sobre el circuito de Morón, a cumplirse cinco veces, y será largada frente al establecimiento de Santiago Cagnoni.

Las inscripciones se aceptan hasta el viernes 16 del corriente, a las 7.30 p. m.

CLUB MOTOCICLISTA MARPLATENSE

Ayer sobre el circuito Mar del Plata-Ballenera-Miramar-Mar del Plata, a cumplirse dos veces y sobre el recorrido total de 220 kilómetros, realizó el Club Motociclista Marplatense la prueba de la carrera denominada "Premio Alfredo M. Peña", en la que participaron como representantes del Moto Club Argentino los corredores Ernesto Blanco y Raúl Riganti.

El resultado general de la prueba fué el siguiente: primero, Ernesto Blanco; segundo, Jorge Cáceres; tercero, José J. Donato; cuarto, Raúl Riganti. Tiempo empleado por el vencedor, 3 horas, 32 minutos.

CICLISMO

FEDERACION CICLISTA ARGENTINA

En un recorrido total de un kilómetro, sobre el camino asfaltado que va de Florida a San Andrés, se realizó ayer por la tarde la prueba final de las eliminatorias, para la designación de los corredores argentinos que intervendrán en el primer campeonato de velocidad del Río de la Plata, a correrse en Montevideo el 25 del corriente, entre corredores uruguayos y argentinos.

El resultado final de la carrera fué el siguiente: Primero, José Guzzo, segundo, Antonio de Lema; tercero, Carlos A. Brocca; cuarto, Antonio Gaudino; quinto, Antonio Secchi; sexto, Juan Cassero.

Tiempo empleado por el vencedor, 1 minuto, 50 segundos tres quintos.

PEDESTRE

CLUB PEDESTRE NACIONAL

Se realizó ayer por la mañana la carrera de dos kilómetros organizada por el Club Pedestre Nacional, para corredores que no hubiesen obtenido un primer premio.

El resultado de la carrera fué el siguiente:

Primero, Jorge Frasco, del club organizador; segundo, Benjamín Pedoni, del Club Pedestre San Martín; tercero, Eugenio Barandiarán, del mismo club; cuarto, Alejandro León, del S. C. Jorge Newbery.

CLUB PEDESTRES UNIDOS

Para el 25 del corriente este club ha organizado una carrera pedestre en un total de 40.200 metros en el recorrido de Palermo a San Fernando y regreso a Palermo.

Las inscripciones se reciben en el local calle Cerrito 1[illegible]5.

TIRO A LA PALOMA

CLUB INTERNACIONAL DE CAZADORES

Con gran concurrencia de tiradores se efectuó en el día de ayer el anunciado concurso de tiro a la paloma en el "stand" que el Club Internacional de Cazadores posee en Rivadavia, con los siguientes resultados:

El gran premio "Copa Zamboni" no fué ganado por ningún tirador por no haber cumplido las condiciones estipuladas; el segundo premio fué obtenido por Federico C. Woodgate.

En el premio "Doblete" resultó vencedor Héctor Pini.

Las diferentes pollas habidas en el día fueron ganadas por: J. Badano, V. Peralta Alvear, Marcos Rigios y E. Tolomei.

NUESTRO FOLLETIN

La conquista de la enemiga, pág. 14

BOY SCOUTS

CLUB SPORTIVO SOCIAL

En la asamblea extraordinaria realizada el 4 del corriente por el Club Sportivo Social El sol nace para todos, se resolvió, a pedido del señor Carlos Fayos, ex jefe de boy scouts argentinos, Compañía Socorro, usar la escarapela con los colores nacionales, prestar toda la cooperación posible a la Liga Patriótica Argentina y acatar todas sus resoluciones.

DISTRIBUCION DE PREMIOS

Esta noche, a las 9.30, en el local Corrientes 965, se procederá a la entrega de los premios a los vencedores en la carrera denominada "Revelación", que se disputó bajo la dirección del Moto Club Argentino. Los corredores premiados son los siguientes:

1.o, Pablo Comino, cinco argentinos; 2.o, Pedro Vaccardo, medalla de oro; 3.o, Anastasio de Miguel, medalla vermeil.

Acompañantes: 1.o, Eugenio Sas, 2.o, Raúl Riganti, y 3.o, Felipe Scotto, a quienes corresponden medalla de vermeil al primero y medallas de plata a los siguientes.

ASAMBLEAS

CLUB DE REGATAS HISPANO-ARGENTINO

En el local de la Asociación Patriótica Española, calle Bernardo de Irigoyen 668, se reunirán el 16 del corriente, a las 8.30 p. m., en asamblea extraordinaria, los socios del club de regatas Hispano-Argentino, para proceder a la reforma de los estatutos sociales.

CLUB ATLETICO PLATENSE

El jueves próximo a las 8.30 p. m., en el local calle Moldes 2159 los socios del club atlético Platense se reunirán en asamblea general extraordinaria, para tratar varios asuntos de importancia para el club. La asamblea se celebrará cualquiera que sea el número de socios presentes.

NUEVA COMISION

CLUB ATLETICO OBRAS SANITARIAS DE LA NACION

La nueva comisión directiva de este club ha quedado constituída en la siguiente forma: presidente, señor Alberto Rivas; vicepresidente, Silvio J. Arnaudo; secretario general, Agustín Espinosa; secretario, Miguel Vitelli; prosecretario, Nicolás A. Vitullo; tesorero, Miguel Artaza; protesorero, Santiago Orezzoli; vocales, Emilio Lenhardtson, Alfredo Marino, Rómulo Romero Padilla, Mariano C. Sosa, Romeo A. Bottaro, Pedro Rocca, Arturo Amiguet, Roberto Galeotti, Pedro Sazzano y Eduardo Odorisio.

CULTO CATOLICO

El 14 del corriente se iniciará la novena en honor de Santa Rita, en la parroquia de San Agustín. Todos los días habrá misa rezada con acompañamiento de órgano, y el 22, fiesta de Santa Rita, misa solemne por el R. P. doctor José María Alvarez.

—La respuesta a la circular pasada por la comisión que se ocupa de la próxima coronación de la Virgen del Rosario, de Jujuy, y de las obras de restauración de su camarín, debe ser enviada a la casa de la tesorera de dicha comisión, señora Susana Rodríguez de Quintana, calle Rodríguez Peña 1680.

—Cuarenta horas: Iglesia de San Cristóbal.

INFORMACIONES UTILES

CALENDARIO

Calendario gregoriano—12 de mayo —Festividad católica—Santo Domingo de la Calzada.

Id ortodoxo—29 de abril.

Id israelita—12 de iyar de 5679.

Id mahometano — 10 de chabán de 1337.

GRAMATICALES Y FILOLOGICAS

"Elvira" deriva del árabe "al-amirah", que significa "la princesa".

—"Magdalena", nombre de mujer, desciende de "Magdala", pueblo de la Galilea, sobre el lago de Genezaret, llamado "El Magdel". Significa "habitante de Magdala".

—"Carolina" es femenino de "Carlo", que en latín se dice "Carolus", y desciende del alemán "Karl", hombre, mancebo fuerte. "Carolina" significa: "mujer vigorosa", "mujer fuerte".

—"Josefina" es diminutivo de "Josefa", derivado del latín "Josephus", José.

—"Snob" es palabra inglesa que significa "vanidoso", "fachendón". De "snob" desciende, "snobismo", vanidad.

—"Chauvinismo" es nombre francés, que significa "sentimiento exagerado de patriotismo". Deriva de "chauvin", nombre aplicado a los antiguos soldados del imperio que, después de la caída de Napoleón I, profesaban una especie de adoración hacia su persona.

—El adjetivo "blondo" significa "rubio". Es error, pues, decir: "blonda cabellera negra", porque la cabellera no puede ser a la vez "rubia y negra".

BOLETIN DEL DIA

Intendencia de Guerra

Turno de costureras: Llamadas para el día 13 de mayo. Manga del número 2 al número 75; pantalones, quedó en el número 301; lienzo, en el número 1047, y gorras en el número 38.

La costura se recibe de 12 a 3.30 p. m.

BOLSA, BANCA Y COMERCIO

RESUMEN DE LA SEMANA

El movimiento comercial de la última semana fué bastante activo, no obstante faltar orientación, por la expectativa en los movimientos obreros y en cuanto a los resultados que dará la acción del comercio y de las industrias para contener esa agitación.

Varios factores concurrieron para abrir nuevos horizontes al mercado de cereales; en primer término la supresión de los precios mínimos, en segundo lugar, el levantamiento del control externo para las operaciones en lino, y por último los anuncios que dan como posible el libre comercio de trigo en los Estados Unidos. Por efecto de tales medidas, todas favorables para nuestra plaza, hubo abundante demanda de lino, el cual, motivo de importantes negocios, alcanzó una valorización de $ 3.20; lo mismo aconteció para el trigo y maíz en el último día, determinando el interés que renació para las compras, un alza en los respectivos precios, de 20 y 30 centavos.

En cuanto a los embarques agrícolas, representaron 92.997 toneladas, con aumento de 3.300 toneladas. Es de hacer notar que se hicieron contratos de fletes por 54.400 toneladas, para cargar cereales.

Por lo que a lanas respecta, salieron con destino al exterior solamente 1.824 fardos, debido a que faltaron bodegas. El mercado de las mismas no ofreció gran animación y tuvo menores elementos, pero los que actuaron lo hicieron por cantidades importantes y a precios que se estimaron sostenidos, sin mayor variante en comparación de los anteriores.

De frigoríficos fueron despachados 133.334 cuartos vacunos y 14.508 reses de ovinos. La plaza para haciendas vacunas estuvo firme, debido al interés de las compras, que se estimularon por las limitadas entradas, pues éstas sumaron en la semana 42.063 cabezas. En cambio las abundantes llegadas de lanares, que ascendieron a 91.181 cabezas encalmaron el mercado de Tablada, motivando, además, un tono bastante flojo en las cotizaciones.

Para pieles lanares y cueros vacunos hubo mercado variable y pendiente de las necesidades para completar cargamentos; de ahí que fluctuaran sensiblemente los precios.

No se operó mucho en cambios sobre el exterior, cuyas cotizaciones luego de afirmarse y obtener un repunte de cierta consideración, descendieron después, pero para cerrar siempre con tipos superiores a los del penúltimo sábado.

En los ingresos de las cuatro principales empresas ferroviarias, durante la última semana, se produjo aumento de 60.000 libras esterlinas, en comparación de los percibidos en igual semana del año anterior; los de la terminada sumaron 519.000 libras esterlinas.

En el mercado de valores el movimiento de los títulos de renta ha sido de pesos 6.164.900, sobre 33 renglones, de los que cerraron 6 con alza, y 10 con descenso; las diferencias producidas a favor sumaron 2.70 puntos y en contra 3.75, por lo que se desprende una condición desfavorable. No sucedió así para las acciones, que reflejando el ambiente de expectativa por los movimientos obreros del comercio y las industrias, tuvieron menor demanda y se

[illegible] entre las [illegible] que [illegible] con [illegible] y [illegible] baja, por [illegible] puntos, respectivamente.

En el cuadro siguiente establecemos la [illegible] de todos los valores cotizados en [illegible] con los precios últimos en comparación de los iguales de la penúltima semana.

Títulos y fondos públicos:

	Mayo 3	May. 10
Cédula arg. 6 o|o	100.50	100.—
Idem, 1ra. serie	99.20	99.40
Idem, 2da. serie	98.40	98.30
Idem, 3ra. serie	98.10	98.20
Idem, 4ta. serie	98.10	98.10
Idem, 5ta. serie	99.20	99.70
Idem, serie H, 7 o|o	102.30	102.80
Idem, serie I, 6 o|o	101.—	101.—
Idem, serie K	98.50	99.—
5 o|o argentino, 1905	88.—	87.50
Idem, idem, 1911	85.60	85.20
Cert. municip. 7 o|o	99.90	100.20
5 o|o, bonos pavim. sem.	82.90	82.90
Bs. Aires: 5 o|o, 2da. serie	77.50	76.30
Idem, 6 o|o, 2da. serie	89.—	89.50
Idem 6 o|o, 3ra. serie	89.—	88.50
Idem 3 1|2 o|o, emp. int.	36.50	36.20
6 o|o B. hip. Bco. PrPov.	96.50	96.50
Sta. Fe: 6 o|o, Dda. 1888	87.50	88.—
Idem 6 o|o, Dda. 1910	80.50	80.40
Mendoza: 6 o|o, Deuda	88.20	88.—
E. Ríos: 7 o|o, títulos	99.—	100.—
Idem 6 o|o, Fdos. públ.	78.—	78.—

Bancos y sociedades anónimas:

El Hogar Arg. 80 o|o pgdo.	174.—	170.—
Bco. Italia, oro	103.—	100.—
Bco. de Galicia	95.—	90.—
Bco. Francés, oro	59.—	59.20
Fca. Gallinas Hnos.	240.—	235.—
Cía. Sansinena, oro	189.—	187.—
La Tandilera	215.—	210.—
Cruz Papial	160.—	150.—
Ing. La Mendieta	118.—	120.—
Cía. seg. La Estrella	120.—	120.—
Cía. Arenera Vzo.	104.—	104.—
Mdo. C. Frutos, oro	101.—	102.—
Bco. El Globo, pref. oro	101.—	101.—
Quebrach. Fusionados	91.50	88.—
Cía. Gas de La Plata	75.—	58.—
Cía. Anora	78.—	77.—
La Ibera Platense	70.—	70.—
Soc. Arg. Edificación	62.—	60.—
Soc. Gral. Cinematográfica	47.—	45.—
Soc. Pto. San Nicolás	24.90	23.20
Frig. The Smithfield, oro	6.20	6.25
La Negra, Maswichsi, oro	4.75	4.10
Quebrach. Paraguayos, oro	1.50	1.40

VALOR DE LA PROPIEDAD

BRAVO BARROS y Cía.

Casa Pedro Goyena (antes Río Cuarto) 856|58, con edificio moderno y terreno de 8.66 metros por 41.56; 359.90 m. c., en pesos 27.000 ($ 75.05 el m. c.). Comprador, Rafael Despirito.

Casa calle Tucumán 424, en terreno de 8.66 metros por 24.47; 211.90 m. c., en $ 7.700 ($ 36.46 el m. c.). Comp. Nicolás Casanego.

Casa en La Plata, calle 32 núm. 852 a 870, de 42.90 por 39.16 metros; 1.695.62 m. c., en $ 12.000 ($ 7.10 el m. c.). Comp. Raúl M. Días.

V. S. LOBATO y Cía.

Propiedad calle Santiago del Estero 1655 al 59, de 8.78 metros por 43.20, superficie 379.29 metros cuadrados, en $ 76.500, promedio $ 201.40 el m. c. Comp. Felipe Ecurra de Iohaeo.

Propiedad calle Alvarez 1751|53, de 8.66 metros por 19.54 en el costado NE., 16.36 en el del SO. y 9.29 en el contrafrente, superficie 160.47 metros cuadrados, en pesos 30.700, promedio $ 191.31 el m. c. Comprador, doctor Antonio Dellepiane.

Propiedad en Hurlingham, calle Cavour entre Bolívar y Albarracín, de 17.32 metros por 43.30, superficie 749.96 metros cuadrados, en $ 8.300, promedio $ 11.06 el m. c. Comp. soc. Unión Telefónica.

Propiedad calle Segurola 3562, de 8.66 metros por 27.36, superficie 237.36 metros cuadrados, en $ 5.200, promedio $ 15.86 el m. c. Comp. Marcelo Espeche.

PERALTA MARTINEZ Y SERNA

Casa calle Solís 757|61, en terreno de 10.60 metros por 52 en un costado y 50.60 en el otro, superficie 538.65 m. c., vendida en $ 156.000, o sea a $ 305.17 el m. c. Comprador, Ernesto M. Arroyo.

Casa calle Griveo 2462, en terreno de 8.66 metros por 37.01, superficie 320.50 metros cuadrados, vendida en $ 3.520, o sea a $ 10.98 el m. c. Comp. M. Alabarta.

Terreno calle Copérnico entre Galileo y Gelly y Obes, mide 10 metros por 14, superficie 140 metros cuadrados, vendido en $ 15.600, o sea a $ 111.43 el m. c. Comp. ingeniero Carlos Cucullu.

Terreno calle Franklin entre Rojas y Parral, compuesto de 793.11 metros cuadrados, vendido en $ 11.050, o sea a pesos 13.94 el m. c. Comp. Ricardo Simonini.

PUBLIO MASSINI y Cía.

En Palermo, terreno calle Dorrego entre Cabrera y Gorriti, con superficie de 520.42 metros cuadrados, vendido a $ 12.40 el m. c. Comp. Enrique N. Wiquet.

Chacrita en Mattheu, a 8 cuadras de la estación, superficie 4 hect., 29 cent., 40 d. c., vendida a $ 1.100 la hect. Comp. Juan Migoni.

Terreno calle Provincias Unidas esquina Centenera, con superficie de 233.07 metros cuadrados, vendido a $ 29.92 el m. c. Comp. Luis Costa.

En Belgrano, la esquina de Sucre y Dragones, dividida en 7 lotes, con superficies de 248 a 312 metros cuadrados, vendidos a razón de $ 2.53 a 2.80 el m. c. Compradores, Cosme Z. Invernizzi (varios lotes), Jorge A. Casella y Ramón Aparicio.

JOSE CONTI

Casa calle Anchorena 930 y 934, en terreno de 8.66 metros por 45.63 en un lado y 45.02 en el otro, edificio de altos y bajos en el frente y varios departamentos al fondo, en $ 50.000, al señor Juan Queirolo.

Casa calle 24 de Noviembre 1021, terreno de 17.32 metros por 20.35 y 14.28 en el contrafrente, en $ 13.000, al señor Angel Longhi.

Terreno calle General Teodoro García, lote 24, de 449.80 m. c., a $ 10.66 el m. c., importa $ 4.795.80. Comp. Pedro Adamoli.

Terreno calle General Teodoro García entre Martínez y Conde, lote 25, de 343.80 m. c., a $ 10.73 el m. c., importa $ 3.689.21. Comp. Vicente Surila.

Dos lotes de terreno números 26 y 27, calle General Teodoro García entre Martínez y Conde, de 687.60 m. c., a $ 10.40 el m. c. Importa $ 7.149.48. Comp. José Rodríguez.

JUAN A. RUA

Terreno en Belgrano, con edificación, Tronador 3552, mide 17.32 metros por 43.30, superficie 749.95 m. c., vendido en pesos 2.900, resulta el m. c. a $ 3.85. Comp. Fernando Sombrin.

Casa Pujol 1356, mide 8.66 por 34.64 metros, superficie 300 m. c., vendida en $ 9.000, resulta el m. c. a $ 30. Comp. Luis J. de Alba.

Propiedad en Villa del Parque, Tinogasta 3058, mide 14.72 metros por 37.28, superficie 548 m. c., vendida en $ 17.500, resulta el m. c. a $ 32. Comp. Angela Cordiviola.

Casa en Flores, Zamudio 1976, mide 8.66 metros por 26, superficie 222.16 m. c., vendida en $ 3.700, resulta el m. c. a $ 16.40. Comp. José S. Codina.

Casa en Villa del Parque, Ricardo Gutiérrez 2395, esquina Nazca, mide 8.66 metros por 19.05, superficie 165 m. c., vendida en $ 3.000, resulta el m. c. a $ 18.18. Comp. G. Pérez.

Propiedad en Flores, Merlo 2172, mide 8.60 metros por 43.60, superficie 474.90 m. c., vendida en $ 16.500, resulta el m. c. a $ 34.70. Comp. Manuel Floro Silva.

Propiedad calle Luca 1611, mide 8.66 por 18 metros, superficie 155.88 m. c., en pesos 15.500, resulta a $ 100 el m. c. Comp. señorita Juana Barrisarra.

SAUL Z. HERRERA

Casa calle Hortiguera 816 y Río Cuarto, en $ 15.000. Comp. A. C. Paredes.

Casa calle Lerma 257, con 675 varas, en $ 14.200. Comp. Adolfo Parodi.

Propiedad calle Velazco 518 al 520 y av. Canning, en $ 9.000. Comp. Adolfo Parodi.

Casa calle Neuquén 1837 y av. General Donato Alvarez, en $ 6.800. Comp. Virginio Bardin.

En el Caballito, casa calle Monte Dinero 676, de 10 por 35 varas, en $ 9.500. Comp. José Koffner.

Casa calle Castro 947, de 10 por 33 varas, en $ 15.000, al contado. Comp. José Cardinale.

Casa calle Arrotea 655, de 10 por 40 varas, en $ 4.100. Comp. Arturo Ricci.

Casa calle Martínez Rosas 985|91 y av. Thames, de 10 por 37 varas, en $ 9.300, al contado. Comp. José Koffner.

En Haedo, F. C. O., 2 lotes calle 25 de Mayo entre Fraternidad y Comercio, de 20 por 50 varas, en $ 3.500, al contado. Comp. señorita Amelia Robledo.

Terreno Ramón L. Falcón entre Bisón y Dante, de 10 por 51 varas, vendido a $ 6.20 la v. c., importa $ 3.175. Comp. Esteban Aréchega.

Terreno av. Rivadavia entre Dante y Bisón, de 10 por 37 varas, vendido a razón de $ 12 la v. c., importa $ 4.525.20. Comp. Esteban Aréchega.

JOSE BACIGALUPPI

Judicial, 3 terrenos en un solo lote, en Caballito, calle Monte Egmont entre Parral y Rojas, superficie 914 m. c., se vendieron en $ 7.810, sale a $ 8.55 el m. c. Comp. Francisco Morano (en comisión).

Judicial, lote de terreno calle Monte Egmont entre Parral y Rojas, superficie metros cuadrados 304.57, se vendió en $ 2.700, sale a $ 8.80 el m. c. Comp. Votta, Solari y Compañía.

Propiedad calle Alvarez 1161, en terreno de 8.66 metros por 35.75 y 37.75, teniendo 8.91 metros de contrafrente, vendida en $ 18.000, sale a $ 56.50 el m. c. Comp. Juan Stocchetti.

CORRAL Y LAURIA

Petit hotel calle Zabala 2440, en terreno de 8.66 metros por 28.20, vendido en $ 40.000, al señor Domingo Tortorella.

Casa calle Gaona 915 y 917, en terreno de 10 metros por 48, vendida en $ 14.000, al señor Fortunato A. Garibaldi.

F. GONZALEZ ELIZALDE

Propiedad en Flores, av. San Pedrito 140, vendida en $ 40.500, Comprador, señor R. Bronstein.

Propiedad Camarones 1462, de 10 varas por 41, vendida en $ 6.600. Comprador, señor Antonio J. J. Bonelli.

Terreno calle San Blas entre Terrero y Sánchez, de 10 por 44 varas, vendido en $ 1.980. Comprador, José Russo.

Terreno Gascón 727, superficie de 825 varas más o menos, vendido en $ 10.700. Comprador, Floro Nasivoccia.

A. CANFORA

Casa Senillosa 893, de 8.66 metros por 41, en $ 61.000. Comp. Vicente Tasso.

Casa Independencia 3932, ad corpus, en $ 34.300. Comp. W. J. Mankin.

[illegible] MAPPOLA, PANELO y Cía.

En Flores, propiedad Provincias Unidas [illegible], terreno de 8.60 varas de frente por [illegible] de fondo, superficie 494.94 v. c., en pesos [illegible]. Comp. Antonio Tancredi.

[illegible], propiedad Casguasú 474 y 78, [illegible] y Reconquista, terre-

de 8.66 metros por 41.56, en $ [illegible]. Comp. Pedro V. Jofre.

En Tangledey, terreno calles General Guido y Espora, entre 25 de Mayo y Moreno, superficie 907.56 m. c., en $ 3.428.12. Comp. Enrique Little.

RAMON PENA

Casita calle Bogotá 3035, de 10 por 50 varas, en $ 9.700, promedio $ 19.40 la v. c. Comp. Federico Mocovich.

LUIS RISSO

Judicial, casa Pasaje Bollini 3290, de 7.30 por 30 metros, en $ 10.700. Comp. Antonio Ghiglione.

JOSE PUGA y Cía.

Vendió en Quilmes, calle Constancia, 3 casitas de 4 piezas, en $ 7.800, importe total $ 15.600. Comp. Laureano Otero.

En Morón, una fracción de terreno calle Rivadavia, 6.800 varas, a $ 60 la vara, y un galpón, importe $ 9.280. Comp. Segundino Rodríguez.

CARLOS VINELLI y Cía.

Propiedad calle Hidalgo 346, de 8.16 por 38 metros, vendida en $ 15.000. Comprador, A. Bordenave.

Quinta en Merlo, F. C. O., 13.700 varas, vendida en $ 14.000. Comp. Alejandro Mathieu.

ARTURO DEMARCO

Propiedad calle Catamarca 1687, sala y 3 piezas, vendida en $ 14.000, a Angel Beriso.

Propiedad calle Alberti 1020, sala y 4 piezas, vendida en $ 13.800, a Juan Turina.

Terreno Jujuy entre Garay e Inclán, a $ 90 la vara, total $ 10.848. Comp. Gerardo Batrisino.

Propiedad calle Caseros 3932, sala y 4 piezas, vendida en $ 8.000, a Agustín Guerra.

Judicial, propiedad calle Rosetti 1800, esq. Holmberg, vendida en $ 3.600, a Marcelino Bordoy.

NICOLAS A. NOVELLINO

Casa Luca 1736, vendida en $ 14.900, al señor Adolfo Basorga.

Casa Gallegos 2564, en $ 7.000. Comp. Cesáreo Penas.

Casita av. La Plata 2038, en $ 6.500. Comprador, Nazareno Ermini.

Casita Gibson 4271, en $ 4.300. Compradores, José Ronchi y señora.

FRANCISCO ROMANO

En la Boca, casa Gualeguay 1186, en $ 6.700, 3 hab. Comp. Ernesto Tavolone.

Casa Gualeguay 1184, 3 hab., en pesos 6.650. Comp. Natalio Casa.

Casa Suárez 1401|5, en $ 15.500. Comp. Antonio Pelli.

Casa Plaza 1115|19, de 20 por 60, en pesos 24.000. Comp. señor J. F.

Hernandarias 1706, en $ 10.600. Comp. Agustín Garasino.

CARLOS A. GRANE

Judicial, terreno con edificio de madera en mal estado, calle México 1928, de 7.77 metros por 45, en $ 18.550. Comp. Carlos Reyna.

ANGEL LOPEZ

En la Boca, calle Viedma 734, terreno de 10 por 34 varas, con edificio de madera, vendido en $ 17.000, a A. Balestri.

En Bernal, dos lotes de terreno calle Jerónimo Craviotto y A. M. Cánepa, compuestos de 10 por 40 cada uno, vendidos en $ 1.300, a Alfredo Messina.

JOSE BALOCCHIO

En Moreno, quinta La Mañana, de 216.000 metros cuadrados, con edificio y arboledas, vendida con intervención del señor Luis G. Bani, en $ 60.000. Comprador, señor Ricardo J. Delpino.

En Belgrano, casa calle Núñez 2442, de 14 por 18 metros, vendida en $ 8.100. Comp. señor J. Roni.

En Flores, casa Varela 981, de 8.66 por 28 metros, vendida en $ 7.000. Comp. G. A. Damil.

R. J. LOPEZ

Casa-quinta en San Fernando, Belgrano 1260, vendida en $ 20.000. Comp. Carlos Doucet.

MAXIMO P. SANDBERG

Bernardo de Irigoyen 865, petit hotel, de 8.66 por 25.98 metros, total 225 m. c., vendido en $ 55.000. Comp. doctor J. Shielberg.

Villa Urquiza, Cullen 5831, casita de 8.66 por 40 metros, vendida en $ 5.850. Comp. Francisco Escoffier.

RUFINO SANDBERG

Casa Convención 2943, mide 8.66 metros por 30, vendida en $ 14.500, al contado. Comp. señorita M. Cinollo.

Casa calle Quirno 311, de 8.66 metros por 22, vendida en $ 8.300, al contado. Comp. Antonio A. y María F. Guarino.

Casa Martínez Castro 382, de 8.66 metros por 25, vendida en $ 8.700, al contado. Comp. Joaquín Guerra.

VALOR de los CAMPOS y GANADOS

CARLOS VINELLI y Cía.

Chacra en Libertad, F. C. M., 40.000 metros cuadrados, vendido en $ 26.500. Comprador, Rafael Guimera.

Chacrita en Uribelarrea, F. C. S., 30 hectáreas, en $ 11.400. Comp. Carolina V. de Maccio.

REMATES PARA MAÑANA

Mañana, martes 13, se realizarán los siguientes remates de haciendas:

Adolfo Bullrich y Cía. — Por orden judicial venderán las haciendas del establecimiento La Enriqueta, en Saavedra, F. C. S.

Florito Hnos. y Sambrizzi—3.200 vacunos en Pehuajó.

Juan José Linari — Potros y caballos de tiro, en su casa.

MARITIMAS Y FLUVIALES

Servicio de correspondencia

Se distribuirá correspondencia:

Hoy, de Europa y Brasil, en el Desna, con fechas hasta el 16 de abril.

El 15, de Norte América y Brasil, en el Vestris, con fechas hasta el 12 de abril.

El 15, de Europa y Canarias, en el Reina Victoria Eugenia, con fechas hasta el 27 de abril.

El 15, de Europa y Brasil, en el Samara, con fechas hasta el 15 de abril.

El 18, del Japón y Sud Africa, en el Sumatra Marú, con fechas hasta el 20 de marzo.

Se despachará correspondencia:

El 13, a las 10 a. m., en el Hakata Marú, para Australia, Nueva Zelandia, Sud Africa y Japón (sin alcance).

El 14, a la 1 p. m., en el Hollandia, para Brasil, Canarias y Europa, (alcance 7 p. m.).

El 28, a las 8 a. m., en el Reina Victoria Eugenia, para Canarias y Europa (sin alcance).

Altura de la marea

En el canal Sur del puerto—A las 6 a. m., 26.6 pies; a las 8, 26.2; a las 10, 25.10; a las 12, 25.6; a las 2, 27.2, y a las 5, 27.6. Cinco pies más en el canal Norte. Viento N. y NNE.

Vapores fluviales

Se esperan hoy: Tritón de Salto, Luna de Carmelo, Ciudad de Buenos Aires, de Montevideo.

Sale hoy: Ciudad de Buenos Aires (10 p. m.) para Montevideo.

Llegadas a la rada

Vapor inglés Spectator, de 2.860 toneladas, capitán Ling, de Santos, 5 de mayo, en lastre, a Boadle, Walace y Cía.

Vapor italiano B. Kemeny, de 1.669 toneladas, capitán Leboffa, de Gibraltar, 15 de abril, en lastre, a Dodero Hermanos.

Buque motor argentino Lina, de 139 toneladas, capitán Nicolotic, de San Francisco, 5 de mayo, con madera, a Núñez.

Buque motor norteamericano Dawnlite, de 1.601 toneladas, capitán Moore, de Río de Janeiro, 26 de abril, en lastre, a West India Oil Company.

Vapor inglés Canadian Transport, de 2.663 toneladas, capitán Garbutt, de Tenerife, 17 de abril, en lastre, a Houlder, Bros y Cía.

Movimiento del puerto

Entradas: Vapor francés Espagne, de la rada, en el dique 3, a descargar; id id Amiral Troude, de la rada, en el dique 4, a descargar; id inglés Hellenes, de la rada, en el dique 1, a descargar, trasporte argentino Chaco, de la rada, en lastre, en la dársena Norte.

Salidas: Vapor sueco Bode, para Stockolmo, con carga; id italiano Antonio, para La Plata, a completar su carga; id chileno Inca, para Santos, con carga; id norteamericano Santa Rosalía, para Nueva York, con carga; id holandés Saturnus, para Amsterdam, con carga.

Vapores a entrar

Hoy, inglés Canadian Transport, de la rada, en el dique 3, a cargar; id Clan Lamont, de la rada, en el dique 1, a descargar; id noruego Naerodal, de la rada, en la dársena Sur, a descargar; inglés Highland Laddie, de Las Tres, con carga (quedará en la rada en observación sanitaria).

Mañana, inglés Desna, de Liverpool, con pasajeros y carga general.

Vapores a salir

Hoy, inglés Saint Stephen, del dique 3, para San Vicente, órdenes, con carga.

Mañana: japonés Hakata Marú, del dique 3, para Yokohama y escalas, con pasajeros y carga.

Buques surtos en el puerto

Dique de carena—Camamu.

Dársena Norte—Hollandia, P. di Udine, Chaco, Taurus, Bayard, Tricolor, Toyooka Marú.

Dique 4—Drottning Sophia, Laster Hall, H. Piper, Vasari, Raifuku Marú, Clan Ranald, Plata, Belle Isle, A. Troude.

Dique 3—Saint Stephen, Coral, Kenemmerland, Catalina, Korea, Prince, Masaniello, Australier, Sirte, Veendijk, Maasland, Hakata Marú, Artemis, Espagne.

Dique 2—Hyanthes, Laura Sealand, Purus, Spangereid (velero), Gunda (velero), Fixsjorne (velero), Storegrund (velero), Herschel, Marget, Skogland, Walcharen, Beechland (velero), Adelina.

Dique 1 — Onton, España número 6, España número 2, Fideiens, Hostilius, Inverio, Mohadnook, S. João da Barra, Hellenes.

Dársena Sur—Camarones y los veleros Lyngo, Tijuca, Glance, Audun y Shakespeare.

Dock Sur—Meldershin, Sierra Roja, Alava, War Argus, Arsis, Unbe Mendi, y los veleros: Reno, Karmo, Mearim, Armando, Thegla, Mashona, Marga, Effendi, Holdana, Finskog, Asgerd, Eleanor A. Percy, Polartjerne, Floro, Windsor, Park, Enlun, Sortareren y Prompt.

Riachuelo—San Francisco, Jardiola, Río Uruguay, San Antonio, Mascota, Sierrah, Niord, Sheridan, Inventor, Ingeborg, Undine, Vittoria, Curupaytí, y los veleros: Eveline, Kiikle, Formica, Lyngtimt, Callao, Esther Adelaide, Majanka, Alhild, Governor Parr, Alberto, Ba, Martha Parsons, Sally Wreen, Syvterne, Oakland, Viking, Richard T. Green y E. L. Comean.

Costa Sur

Entró ayer en la dársena Sur el vapor Camarones, de Río Gallegos y escalas.

Noticias de paquetes

El vapor español Reina Victoria Eugenia en viaje de Barcelona para Buenos Aires, pasó anteanoche a las 12 por Cabo Frío. Es esperado el 15 del corriente.

—El 17 del corriente saldrá de la dársena Norte para Nueva York y escalas el vapor inglés Vasari.

Buques varados

El vapor noruego Naerodal, al entrar ayer en el puerto, cargado de carbón, quedó varado en el kilómetro 6 del canal Sur.

—Ayer seguía varada en el kilómetro 7 del mismo canal la fragata peruana Elizabeth.

Puerto de La Plata

Entradas: Vapor italiano Antonio, de Buenos Aires, a completar su carga; id sueco Australic, de Rosario, a completar su carga.

Puerto de Montevideo

Llegó el vapor inglés Desna de Liverpool.

SECCION SOLICITADAS

DOCTOR PEDRO A. GUERRERO, JEFE de sala hospital E. Tornú. Pulmones, Corazón, Vías digestivas. Tratamiento específico de la tuberculosis, Uruguay 83, de 4 a 6.

SECCION NOTABLES

Un procedimiento sin igual para conservar la belleza

Como que he sido siempre muy interesada en todos los estudios científicos relacionados con la conservación de la belleza natural del cutis, me ha impresionado vivamente la popularidad siempre creciente del nuevo y sencillo procedimiento de "absorción".

Miles de mujeres emplean privadamente este procedimiento en sus hogares. Se basan sobre razonada teoría que me parece de buen criterio, es decir, que el cutis viejo y descolorido debe ser extirpado, máxime cuando la acción de los años, el uso de jabones cáusticos, cosméticos, etc., ha determinado manchas y arrugas en aquel. Dicha epidermis de mal aspecto, sólo sirve para ocultar la hermosa, vigorosa y fresca piel nueva que hay debajo y que espera ser relevada para exhibir su hermosura y lozanía.

Con este objeto, las mujeres aplican únicamente un poco de cera mercolizada, tal como puede obtenerse en cualquier farmacia importante, extendiéndola a modo de cold cream sobre el cutis. Tal procedimiento, observado por espacio de algunas noches, determina la absorción completa de la epidermis muerta y vieja. Cera mercolizada de buena calidad no es una substancia desagradable y los resultados inmediatos de este sencillo e ingenioso sistema, son realmente sorprendentes.

KALISAY
EL MEJOR VINO QUINADO
Lupario, Espenrech y Cía.

ESTOMAGO e intestinos, Rivadavia 1170, de 4 a 6
DR. CALANDRELLI

Los linfáticos debilitados
Los predispuestos a la Tuberculosis,
Los Tuberculosos
DEBEN REPONER CAL EN SU ORGANISMO
Ni los fosfatos ni los glicerofosfatos son eficaces, porque el cuerpo los elimina en seguida
EL BIOSAL
(Fórmula de P. Ferrier)
es el único compuesto de cal capaz de recalcificar a un organismo debilitado, porque no es una sal soluble.
FARMACIA FRANCO-INGLESA
331, Sarmiento — Buenos Aires

Dr. POLITI
Jefe Consultorio del Hosp. Clínicas. Rayos X. Estómago, Hígado, Corazón, Pulmones. PUEYRREDON 865. Consultas de 2 a 5 p. m.

Déjese de remedios.
El buen humor es patrimonio de los sanos y los sanos tienen el vientre libre
Esto se consigue, aseguraba Metchnikoff, comiendo leche Cuajada; la leche vieja es agria y desagradable. Es preciso que la leche sea fresca. Se consigue cuajarla en 10 minutos, con
Lactocoagulina Fabre
La Cuajada así obtenida, es una golosina, a la vez que un medicamento. Puede Vd. variar el gusto a su antojo y tiene la ilusión de comer la mejor crema posible.
La Lactocoagulina
Se vende en Droguerías, Farmacias y Almacenes.
Concesionario para la Argentina
JOSE FERRO, Viamonte, 166

Dr. DEGIOVANANGELO
Especialista en nariz, garganta y oído. Sordera, nuevo tratamiento. Viamonte 1818. De 2 a 5, domingos, de 9 a 11. v31

Dr. José Solari
Internas, (Corazón, pul., estóm., vientre, sangre) Señoras y secretas. RAYOS X.—RIVADAVIA 2509.—De 3 a 6 p. m. v26m.

SOCIEDAD HIPOTECARIA
BELGA-AMERICANA
Banco Hipotecario Franco-Argentino
226 - Bartolomé Mitre - 226
Hace préstamos hipotecarios en oro sobre propiedades en la capital federal y sobre establecimientos de campo, a largos plazos y sin límite en la cantidad.

Estas CONFECCIONES y MODAS

símbolo de elegancia, perfección y bondad, ponen de relieve una vez más el acierto de interpretación que la **TIENDA SAN JUAN** da a toda nueva moda.

51. **ELEGANTE** sombrero, estilo canotier, en terciopelo de seda, adornado con cordelier y desflocado. . . . . $ **18.50**

El mismo modelo, en satén Windsor. . . . . . . $ **15.90**

57. **PRECIOSO** sombrerito estilo bolero, en satén Windsor, de gran moda, adornado con moño del mismo, negro solamente. . $ **14.50**

El mismo modelo, en terciopelo. . . . . $ **16.50**

2. **ELEGANTE** zapato en cabritilla charolada, modelo de gran moda, horma elegante y cómoda, taco Luis XV, a $ **19.80**

El mismo, todo liso en gum metal $ **20.80**

El mismo, en potro charolado $ **15.50**

202. **VESTIDO** de fantasía en velardina o sargas de lana, modelo de última moda, con cuello smoking de seda y pespuntes en todos los colores modernos y negro, cuerpo forrado de seda. . . $ **77.—**

303. **TRAJE** muy moderno, en rica sarga o gabardina de lana, adornado con trencillas, botones, gran cuello y puños de piel, saco medio forro de seda, a . . . . . $ **115.--**

220. **VESTIDO** de fantasía, confeccionado con rico velours de lana, modelo muy original de última creación, adornado con cuello de seda, botones y ojales, cuerpo forrado de seda. . . . . . . $ **110.--**

BOMBONERIA
(PLANTA BAJA)

Bombones de chocolate, crema de Ananá, Café, Frutilla, Frambuesa, Vainilla, Turrón al pistach, Avellana y Almendra tostada, elaborados diariamente para nuestra casa. Kilo. . . . . . . $ **5.--**

GRANDES ALMACENES
Tienda San Juan
Alsina y Piedras

Riñón-Vejiga-Próstata
URETRA Y VENEREO-AVARIOSIS
Dr. MACKINTOSH
Cirujano de las vías génito-urinarias.—Jefe de la especialidad en el Hosp. Florito. Uretroscopia, electro y sueroterapia en las uretritis crónicas, alta frecuencia y electro-coagulación. Consultas de 2 a 6 p. m. Pueyrredón 812. U. T. 1013, Mitre. v15

Rye-Grass Criollo
PASTOREO PERMANENTE
Precios y muestra a
SAGRISTA, ZAMBRUNI & Cía.
URQUIZA 1959 - ROSARIO

Dr. DODDS
Médico oculista, enfermedades de los OJOS y ANTEOJOS.—MAIPU 794, de 3 a 5. v31

José Itzcovich, diplom. en Europa y revalidado en Fac. de Med. de B. As. Adela Schuster de Itzcovich cirujanos dentistas, C. Pellegrini 171. U. T. 4015 Libertad

HEMORROIDES
Curación radical sin operación, sin inyecciones, sin supositorios ni pomadas. Corrientes 970. Dr. Gusita, de 2 a 6. v1

VACUNAS
CARBUNCLO 0.15 la dosis
MANCHA - SEPTICEMIAS
LIGNIERES HERMANOS
748, Pueyrredón, 748 - Buenos Aires
v31

ENFERMEDADES INTERNAS
Corazón, estómago, pulmones, vientre. Dr. H. Marc, Cangallo 2606, de 2 a 4. v21

PULMON
Especialista. Estómago, Intestino, Vientre. Enflaquecimiento, Sangre y Señoras.
Dr. SPINEDI — RIVADAVIA 1359
de 9 a 11, de 2 a 8 (domingos de 9 a 9)

SECRETAS Y URINARIAS
Curación científica, debilidad vital, estrecheces, vejiga y próstata. Doctor Torti. Piedras 371, 9 a 11, 3 a 5, 7 a 8. v31

J. BONANSEA
Cirujano dentista de las facultades de Bolonia y Buenos Aires, calle MORENO 990, perm.

INSTITUTO MEDICO MARAGLIANO
GENOVA – BUENOS AIRES
Para el estudio, diagnóstico, pronóstico y tratamiento, únicamente de la
TUBERCULOSIS EN GENERAL
Diagnóstico precoz por la Reacción Biológica (sangre) y aplicación del nuevo tratamiento en este país del método Maragliano. Sueros y vacunas antituberculosas.—Horas de consulta: de 10 a m. a 4 p. m. Salta 134.

Dr. PACIFICO DIAZ
Especialista en enfermedades de la piel. Bmé. MITRE 1843, de 3 a 5 p. m. v15m

ESTOMAGO
CURACION RADICAL
Dilatación, Colitis, Dispepsias, Estreñimiento, Enfermedades del Vientre en general, Hemorroides (sin operación), Rayos X.
Dr. C. SANCHEZ AIZCORBE, Director del Instituto de Fisioterapia. Av. Mayo 1157. De 8 a.m. a 6 p.m. U.T. 4666, Lib.

Dr. JOSE INGENIEROS Enfermedades nerviosas. Consultas todos los días, de 3 a 4.—VIAMONTE 748. v30

Dr. Lacroze Gowland
Médico del Hospital de Clínicas. Corazón, pulmones, ap. digestivo, hígado, riñones y sangre. SUIPACHA 1069. De 2 a 5.

SARNA. Cura rápida

Polvo de tabaco antisárnico "The Glori". No contiene veneno. Resultado garantido. Para pedidos y muestras, Vieytes número 1164. José Estaper, y 25 de Mayo 366. M. Domínguez Riestra. U. T. 3795, Avda. v13

Para celebrar las FIESTAS MAYAS

LA "Casa Semería"

Ofrece desde la fecha y por todo el mes de mayo a precios excepcionales, confecciones en general para señoras, niñas y bebés. ::

TAPADO de paño inglés con cuello y puños de astrakán, colores oscuros, a pesos **26.50**

TAPADO para niñas de 12 a 16 años, en la misma tela y adornos de zibelina en el cuello y puños, a . . . . . . $ **19.50**

VESTIDOS de sarga en varios colores y talles, modelos nuevos y elegantes, a $ **28.---**

VESTIDOS en gabardina de algodón, modelo elegante, variedad de colores y talles, a . . . . $ **14.90**

No 16 — TAPADO elegante y sencillo, confeccionado en paño velour de pura lana, modelo muy nuevo, con cuello y puños de astrakán y bolsillos de la misma tela, precio de reclame, a pesos **59.--**

Solicite Catálogo

"CASA SEMERIA"
1129 - CANGALLO - 1129
U. T. 638, Lib.

ENFERMEDADES de los OJOS
ANTEOJOS Y OPERACIONES
DR. MANES
Jefe del servicio de Oftalmología del Hospital Rawson. Oculista del Consultorio de LA PRENSA, de las clínicas de París, Viena y Friburg in Br.
SUIPACHA 29 — De 3 a 5 p. m.

SECRETAS VIAS URINARIAS PIEL
Dr. R. CACERES, de los Hospitales Saint Louis y Cochin de PARIS. Curaciones rápidas y sin dolor; abonos económicos.
914 - 1116
CORRIENTES 679, de 7 a. m. a 7 p. m. v17

OBESIDAD
SIN DROGAS NI REGIMEN
Curación radical, por el método de los Dres. Schnée. El peso baja de 10 a 15 kilos mensuales. El tratamiento no ocasiona molestias. Sus resultados son permanentes.
INSTITUTO DE FISIOTERAPIA
Av. de Mayo 1157. De 8 a. m. a 6 p. m. U. T. 4666, Libertad

JENNY
70, Champs-Élysées, PARIS
prévient sa clientèle qu'elle n'a ni succursale ni représentant en Amérique du Sud.
v14

REUMATISMO ASMA
GOTA, CIATICA, ARTRITISMO
Dr. CALDORA — Viamonte 927, de 2 a 6

TUBERCULOSIS PULMONAR
Inmovilización del pulmón enfermo. Diagnóstico con Rayos X.—San José 762, de 3 a 5.
Dr. PATERNOSTER

DOCTOR CORTI
Especialista en enfermedades del corazón y nerviosas. Asma, Diabetes. Consultas de 2 a 5 p. m. Bmé. Mitre 1736.

Secretas-Urinarias-Piel
Dr. Saraceni
ESPECIALISTA
CURA RAPIDA de Enfermedades SECRETAS y Piel - Estrechez - Prostatitis - Ulceras - Impotencia - Cura de la AVARIOSIS con aplicación sin dolor del 606-914
CORRIENTES 1777 de 8 a 11 am. y de 2 a 8 pm.
v31

Dr. Hurtault
Médico oculista de la Clínica del doctor Rivabella. — Consultas de 3 a 4. Calle LAVALLE 1313.

The South American Stores
GATH & CHAVES Ltd.

EN la imposibilidad de atender personalmente la enorme cantidad de solicitaciones de empleo que a diario nos llegan, rogamos a los peticionantes lo hagan por escrito, haciendo constar todo lo que atañe a su situación personal: edad, nacionalidad, puestos desempeñados, certificados en su poder y años de servicio en cada casa.

TODA solicitación presentada en esta forma será debidamente estudiada y contestada, y aseguramos el carácter estable de los puestos en esta forma llenados.

LAS solicitaciones hechas por antiguos empleados de nuestra Compañía serán deferentemente atendidas.

Las cartas deben dirigirse a Gath & Chaves, Gerencia de Personal.

V 12

YO PREFIERO ESTO, AMIGO MIO...

—¡Anda! que esto mata el gusanillo...

—Yo, amigo mío, prefiero mi ALQUITRAN GUYOT que mata todos los gusanos que nos roen la salud...

El uso del Alquitrán Guyot, a todas las comidas y a la dosis de una cucharada cafetera por cada vaso de agua, basta, en efecto, para hacer desaparecer en poco tiempo aun la tos más rebelde, y para curar el catarro más tenaz y la bronquitis más inveterada. Es más, a veces se consigue dominar y curar la tisis ya declarada, pues el Alquitrán detiene la descomposición de los tubérculos del pulmón al matar a los malos microbios, causa de dicha descomposición.

¡Desconfiad del consejo, realmente interesado, si, en lugar del verdadero Alquitrán Guyot, os propusiesen tal o cual producto! Para lograr la curación de bronquitis, catarros, resfriados antiguos descuidados, y, necesariamente el asma y la tisis, es absolutamente preciso especificar bien en las farmacias que lo que deseáis es el verdadero Alquitrán Guyot. Aunque lo mejor para evitar todo error es fijarse en la etiqueta que, si es del verdadero Alquitrán Guyot, lleva el nombre de Guyot impreso en grandes letras y su firma en tres colores: violeta, verde y rojo, al biés, así como las señas: Maison L. FRERE, 19, rue Jacob, París.

Advertencia. Como hay personas para quienes el sabor del agua de brea no es agradable, podrán reemplazarla con las Cápsulas Guyot de Alquitrán de Noruega (de pino marítimo puro) y tomar dos o tres cápsulas a cada comida; las cuales producen idénticos efectos saludables y una curación igualmente cierta. Las verdaderas Cápsulas Guyot son blancas, y la firma de Guyot va impresa en negro sobre cada cápsula.

Dr. RAFFO Estómago, intestinos (dispepsia, colitis) estreñimiento. Sangre, (debilidad, anemia), Rayos X. VIAMONTE 1617, de 4 a 6 p.m. v31

ARTICULOS RURALES
ARTICULOS DIVERSOS

He aquí dos renglones que no dicen nada y que dicen mucho: lo primero resulta de la simple lectura, lo segundo se comprueba visitando nuestra Exposición, en su ramo la más importante y la más nacional de toda Sud-América, pués en ella se reune tanto el implemento apropiado para el campo como el artefacto más útil para el Hogar.

Eugenio C. Noé & Cía.
San Martín, 175. Bs. Aires.

MAS DE 200 MEDICOS HACEN TOMAR
IGASURTAN
A SUS HIJOS

FRACTURAS, LUXACIONES
Golpes, torceduras, dificultad en los movimientos. Parálisis. Kinesi-Maso-Electroterapia. D. Guiu Vilá, Sarandí 27, de 5 a 7.

Dr. Enrique Castaño
Médico del servicio de génito-urinarias del Hospital San Roque. Especialista en enfermedades del riñón, vejiga, próstata, etc. y afecciones específicas. Tratamiento de los tumores vesicales por electrocoagulación. Consultas de 4 a 7 p. m.—TUCUMAN 830.

G. FASCE ex jefe de clínica Hospital Italiano. Dentaduras para comer a la perfección, base de la salud. Extrac. y emplomaduras sin dolor. Rivadavia 3907. U. T. 1147, Mitre. 1p

ENFERMOS ¿QUEREIS CURAR? ¿VIVIR SANO?

Envío GRATIS a los enfermos libros ilustrativos con el detalle de las enfermedades para curarse en casa y un libro de divulgación científica, tratamiento sin drogas ni medicinas para hombres y mujeres. — Escriba HOY mismo al doctor ROGER, Reconquista 155, Buenos Aires. Todo es gratis. 1p

CURA RADICAL
ASMA—OBESIDAD
Enfermedades de los bronquios y pulmones, Dr. LETTIERI, Suipacha 612, de 3 a 6.

DECORACIONES Y MUEBLES
HAGA SU SELECCION DE LAS EXISTENCIAS MAS VASTAS DE SUD AMERICA
MAPLE
658 SUIPACHA 658

SECRETAS
URINARIAS, AVARIOSIS, VIENTRE Y DEBILIDAD.
Cura rápida de la Uretritis, Estrecheces, Ulcera y Gota militar.
Dr. SPINEDI — Rivadavia 1359
de 9 a 12 y de 3 a 8 (domingos de 9 a 9)

Doctor BULLRICH
Profesor sup. de clínica médica de la Facultad. Jefe de clínica médica del Hospital Alvear. Corazón, Pulmones y Sangre. — Rodriguez Peña 1284, de 1 a 4 p. m. Rayos X.

Secretas — Venéreas
Dr. L. VETERE
De la Universidad de Nápoles y Buenos Aires. Cura rápida enfermedades venéreas internas y de señoras. POZOS 611. De 7 a 10 a.m. y de 2 a 6 p.m. U. T. 648, Libertad. v16my

HERNIA Reducción garantida sin operación y sin molestias con el New Elastic Truss, suave y eficaz, este aparato permite todo trabajo, no incomoda y asegura la curación progresiva de las hernias con rapidez y seguridad. S. Baer, especialista, 673, Sarmiento 673 (1er. piso), de 9 a 11 a. m. y de 1 a 7. v14m

Dr. ZACARIAS GUZMAN
DE REGRESO DE EUROPA CON
RADIUM para Cáncer, Tumores, Angiomas (manchas vinosas), etc. Enfermedades de la Piel. — RAYOS ULTRA-VIOLETA.
Lavalle 715, de 1 a 4 p.m. U.T. 5636, Juncal

Dr. NOVAS
Jefe de clínica de la Facultad. Médico del Hosp. Clínicas. Enfermedades internas. Tuberculosis. Neumotorax artificial. Tuberculinas. Rayos X. Callao 192, de 3 a 5.

47 ANIVERSARIO

1872 1919 Todos son favorecidos

Habiendo sido materialmente imposible atender al público, que en enorme cantidad afluyó a esta casa en los dos últimos días de la semana anterior, para obtener los beneficios que representa

LA SEMANA DEL AHORRO POSTAL

la Dirección ha resuelto prolongar dicho acontecimiento hasta el próximo sábado 17 del corriente.

LA OFERTA SENSACIONAL CONTINUA

El importe de las compras que Vd. realice durante la presente semana, le será acreditado, íntegro, en su libreta de la

CAJA NACIONAL de AHORRO POSTAL

Entérese de las condiciones, insertadas en los carteles expuestos en las vidrieras.

A la Ciudad de Londres

Harrods

significa en nuestro ambiente, la más alta expresión de elegancia y originalidad.

Sus creaciones para Señoras y Niñas, interpretan la moda en forma novedosa, práctica y distinguida.

1.—Sombrero muy chic, en satén negro, forma levantada al costado, con rico adorno de paillete a . . . . $ 48.

2.—Elegante sombrero en terciopelo negro, adornado con piel de mono a . . . . $ 45.—

8626. — Vestido muy chic, en gabardina azul y colores de moda, con cuello de seda y alforzas del mismo . . . . $ 120

2 Muy lindo gorro, en satén, cubierto con pequeños grupos de plumas de avestruz $ 48.

6814.—Elegante vestido, en sarga azul y gabardina de colores de moda, adornado con trencillas. Corpiño de seda . . . . $ 110.—

Sombrerito en fino terciopelo negro, adornado con numidí . . $ 45.—

9307. Elegante vestido, en rica clase de charmeusse azul marino, adornado con bordado en seda $ 150.

Elegante bolero en felpa negra, adornado con dos pinchos de perla . . . . $ 38.

1.—Vestido en Gabardina, colores de alta moda, adorno de desflocado y botones. Para años: 14, $ 75.—, 10-12, $ 69

Sombrerito muy chic, en terciopelo o tafletas coulissé, adornado con un ramito fino. En todos los colores de moda . . $ 25.—

INSTITUTO DE ESTÉTICA FEMENINA
Salones en el segundo piso.

2.—Vestido de terciopelo, colores de gran moda, adornado con seda plisé, piel de castor y botones. Para años: 10-12, $ 58.—, 8-9, ... $ 50.—

Gracioso Sombrerito, en fino fieltro negro, azul, violeta o gris, adornado con cinta desflocada combinando los colores. . . $ 22.—

Harrods
FLORIDA 877 Y PARAGUAY 554

PRIMERA FERIA DEL AÑO A PRECIOS REDUCIDOS

NO DEJE DE VISITARLA y aproveche esta oportunidad para adquirir nuestros artículos a precios sin precedentes

MARCO de plata, para retrato, 14 ctms. de alto, a . . . $ 6.80

FLORERO de plata fina y cristal, 16 ctms. de alto, a. . . $ 6.20

FLORERO de metal blanco, plateado y cristal, 17 centímetros de alto, a . . . $ 3.—

VINAGRERA . . . fina cristal, 14 1|2 centímetros de alto, a . $ 16.50

CARTERA de cuero y aplicaciones de plata fina, con monedero y espejo, 10 x 11 centímetros, a . . . . . $ 6.40

JUEGO manicuro de plata fina sellada, a . . . . $ 14.-

JUEGO de cuchillos de postre, con mango de marfil, a . . . . $ 25.-

MYSTERIA

ESPARRAGUERA de metal blanco plateado, inalterable, 35 ctms. largo, a $ 26.-

ESCASANY WATCH

OBSERVADOS GARANTIDOS

EXTENSIBLE, enchapada en oro, a pesos 24.-

De acero o níquel, a vidrio, a . . . $ 6.50
Imitando plata vieja a vidrio, a . . . . . $ 8.25

Todo pedido cuyo valor exceda de $ 5.—, se remite franco de porte al interior de la República, siempre que su peso y volumen permita ser despachado por encomienda postal.

Soliciten nuestro nuevo CATALOGO ILUSTRADO número 19, que se remite GRATIS al interior de la República.

Imitando plata vieja, a vidrio, a . . . $ 10.50
El mismo, de acero, a . . . . . $ 9.—

PERÚ ESQUINA RIVADAVIA BUENOS AIRES

CASA ESCASANY
JOYERÍA y RELOJERÍA

SUCURSALES BAHIA BLANCA, TUCUMAN-MAR DEL PLATA

No Castigue Ud. A Su Pequeñuelo

¡No llores, niña!

Porque Esté Estreñido. Las Medicinas Nauseosas y Repugnantes Pueden Inducirlo a Ocultar la Verdad.

Es una insensatez el causarse Ud. a sí mismo o a su pequeñuelo disgustos que bien pueden evitarse. No es usar de buen criterio administrar drogas nauseabundas y repugnantes al estómago cuando una simple pildorita del Dr. Ross puede producir el mismo resultado aún con más eficacia.

Pregunte Ud. a cualquier médico cuál es el purgante más benéfico y le contestará que lo es un catártico de ingredientes vegetales que obre con eficacia, pero con suavidad, en los intestinos, como lo hacen las PILDORAS DE VIDA DEL DR. ROSS.

Los extractos vegetales de que se componen estas pildoritas se preparan y mezclan de un modo tan admirable que una de ellas producirá el mismo efecto que una cucharada grande de aceite de castor o de cualquiera de los otros líquidos nauseabundos que los padres insisten en dar a sus hijos. La próxima vez que el pequeñuelo dé señales de estar estreñido, adminístrele Ud. PILDORAS DE VIDA DEL DR. ROSS y en lugar de llantos y lágrimas habrá alegría en su casa.

The Sydney Ross Company, New York, U. S. A.

Dr. ROMULO GIL Médico-oculista. Jefe de Clínica de la Facultad. Servicio del Hospital de Clínicas. Enfermedades de los ojos y anteojos. Cangallo 1409, de 2 a 4.

Oído, Nariz y Garganta Dr. A. MARTINI de los hospitales de Turín y Génova, Director del servicio de oído, nariz y garganta del Hospital Italiano. Consultas de 2 a 5 p. m., ALSINA 1648. v18

ENFERMEDADES DE NIÑOS Dr. MANUEL CAFFERATA, médico del Hospital de Niños, Lima 931, de 3 a 4 p. m. - U. T. 1598, B. Orden. v31

Secretas-Urinarias-Piel Prof. FERULANO y Dr. P. MALVICINO —Especialistas— Cura rápida de Uretritis, Estrecheses, Prostatitis, Impotencia, Ulceras, Fistulas. Cura de la Avariosis Con el sudsidio del eficaz 914 TUCUMAN 696 de 9 a.m. a 9 p.m. v7jun.

En muchas y diversas afecciones del hígado y riñones, inapreciable bien para el paciente es el tomar PURUVA diariamente. JUGO DE UVAS SIN ALCOHOL Oficinas: JUNCAL 1001 Unión Telefónica 3922, Juncal

Dr. P. G. RIVERO Médico oculista del Hospital Militar. Enfermedades de los ojos y anteojos. — PARAGUAY 888, de 2 a 5.

Dr. Ruiz Gutiérrez Médico-director del Instituto Policlínico y especialista de las enfermedades secretas de ambos sexos y de la piel, matriz, vejiga, riñones, estómago, reumatismo y afecciones nerviosas. Curación rápida, segura y radical por un sistema especial. Aplicaciones eléctricas con nuevas y completas instalaciones. Rayos X. CANGALLO 1680. Consultas todos los días de 9 a 12 m. y de 3 a 7 p. m.

Dr. RAPOPORT 606-914 Especialista en piel y venéreas. CORRIENTES 2070, de 1 a 4. Obreros, de 6 a 8 p.m. v18m

Dr. JOSE DE LUCA Profesor especialista en garganta, nariz y oído. De 2 a 4. CANGALLO 1056. 1p

Dr. IGNACIO TORRES Tratamiento del cáncer, reumatismo y afecciones de la piel, por el Radium, Jefe del servicio de garganta, nariz y oídos de LA PRENSA, lunes a las 9 a. m., y servicio de Radium de la Asistencia Pública. U. T. 5820 (Libertad). — SUIPACHA 362.

CREDITOS PAGADEROS EN 10 MENSUALIDADES PIDAN INFORMES

ZABALA

BARTOLOME MITRE Y ESMERALDA

OTOÑO INVIERNO

CONFECCIONES PARA HOMBRES

TRAJES de saco confeccionados en excelentes casimires de pura lana, importados, variedad inmensa de gustos y colores, en modelos de última moda, a pesos 85, 80, ... 70, 65, 60, 55, 50 y . . . . . . $ 45.-

SOBRETODOS confeccionados en riquísimos casimires de pura lana, gustos y colores varios, modelos de última creación, terminación intachable, a pesos 140, 125, 120, 100, 90, 85, 80, 75, 70, 65, 60, 55, 50 y $ 45.-

Pidan nuestro CATALOGO; se remite gratis y franco de porte al interior de la república

Dr. BAFICO Especialista en piel, secretas y génito urinarias. Enfermedades de señoras. Ex director del Sanatorio de señoras y médico de sala del Hosp. Rawson. Tucumán 719, de 2 a 7. v24m.

Dr. ROA Especialista Clínicas Europeas. Piel, Sangre, Venéreas y Vías digestivas. (Dispepsias, Constipación, Colitis) 2 a 6. Esmeralda 491. v31

Dr. José V. Varalla Cirujano especialista en vías urinarias, riñón, vejiga, próstata, etc., piel y de la sangre. Electricidad médica. Rayos X. LAVALLE 1750. De 1 a 3 y a las 8 de la noche. Sarmiento 889, de 4 a 6 p. m.

Dr. R. F. WERNICKE Jefe del servicio de piel y venéreas del Hospital Alvear. Lunes, miércoles, jueves y sábado, de 4 a 6, CORDOBA 1233.

Dr. AYNES Secretas, nerviosas y vías urinarias. 606-914. Esmeralda 483. Consultas de 12 a 9 p. m. Empleados y pobres, gratis.

ULCERAS, FISTULAS Várices, hinchazones, picazones, supuraciones crónicas. Cura sin operar ni dolor. Rayos X. Sarandí 27. Dr. Ferrer, de 5 a 7.

Dr. TOMAS ZABALA Enfermedades nerviosas y mentales. Director del Sanatorio Instituto Charcot, VIAMONTE 3864, de 2 a 4 p. m.

Doctor ENRIQUE FEINMANN Enfermedades pulmonares y del corazón. De 9 a 12 m. - Estómago, Venéreas y Nerviosas. De 2 a 5 p. m. - Billinghurst 1080. U. T. 249 (Palermo) 1p

¿Tiene Vd. dificultades en producir calor?

¿Desea Vd. resolver en forma económica problemas de calefacción?.

Diríjase para informes a nuestra Exposición Balcarce esq. Alsina.

Cía. Alemana Trans. de Electricidad.

EXIJAN ESTOS PRECIOS OFICIALES

Kerosene "CALORIA" IMPORTADO	$	12.70
Kerosene "LUMINOSO" DE REFINACION NACIONAL	$	12.10
Nafta "WICO" etiqueta verde — PRECIOS CORRIENTES POR CAJON DE DOS LATAS	$	15.90
Kerosene "LUMINOSO" EN UNIDADES DE DOS LATAS, SIN CAJON	$	11.80
Nafta "WICO" En los garages o en los surtidores a		35 centavos por litro

WEST INDIA OIL COMPANY
185 — PASEO COLON — 185

CORAZON, ESTOMAGO y PULMONES Dr. Diego Dávison. Ex médico interno del Hosp. Real de Edimburgo. Rayos X. Consultas de 1 a 4. Bartolomé Mitre 1417. v12m

Doctor E. T. FRERS Especialista del Hospital Rawson — GARGANTA, NARIZ y OIDOS. — Viamonte 838, de 2 a 5 p.m. U. T. 7000 Lib. v23

Dr. O'FARRELL Profesor de la Facultad y director de la Maternidad del Hospital Rawson. Atiende especialmente enfermedades de señoras. De 2 a 4 p. m., VIAMONTE 660. v31

ADOLFO RACOT (73)

LA CONQUISTA DE LA ENEMIGA

¿Le sería a usted agradable jugar a cartas vistas con este humilde servidor, y permitirle una pregunta?

—¡Hable usted!

—¿Cómo es posible que, si ha venido usted aquí con la aparente intención de libertar al señor de La March, haya tomado las más minuciosas precauciones para que mi amigo Olivier cambie tan sólo de cautiverio?

La duquesa hizo un brusco movimiento de sorpresa.

—Sí, prosiguió Grammont, ¿cómo se explica sino que por su orden, sin duda, después de los arreglos particulares realizados entre usted y el señor de Lorena, ese pobre muchacho una vez llegado aquí debiera ser escoltado y vigilado más severamente que antes, de modo que no hubiera podido huir?

—¿Sabía usted eso?

—Ya lo vé usted.

—¿Qué importa ahora que yo le responda a sus preguntas si el señor de La March ha recobrado su libertad?

—Permítame usted, señora... Me importa muchísimo. Yo creía que usted amaba al señor de La March y le ruego que me perdone por hablar un poco brutalmente, pero en fin, hay ciertas cosas que es preciso decirlas. Por mi parte, Dios es testigo de que después de ese desgraciado matrimonio de que me arrepiento todos los días...

—¿De qué se arrepiente usted?... ¿Y por qué?...

—Le aseguro a usted que así es. Espero que lo hará usted anular cuanto antes. Por mi parte, repito, después de ese desgraciado matrimonio he hecho cuanto he podido por convertir al señor de La March a ideas más razonables, porque me he convencido de que la señorita de Gacé no lo amará nunca, ¡es un odio encarnizado, indomable!

—¿Lo ha visto usted entonces?

—¿A quién?

—Al señor de La March.

—Yo he dicho que lo había visto... Pues bien, ¡sí! Para ... voy a ocultar después de todo ... lo he visto y lo he sermoneado mucho. Hasta ... he dicho que, precisamente en momentos en que él huía ... campamento del señor de Lorena, usted se ponía en campaña para ... su libertad. ¡Y se mostró ... mente conmovido!

La duquesa miró a Grammont con una expresión de duda y de ...

—Usted se burla, le dijo.

—De ninguna manera ... Comprenderá usted entonces ... mi asombro, cuando esta ... algunas palabras que se le ... al señor de Sarrazin me hicieron comprender que en lugar de ... libertar al señor de La March ... tención era apoderarse de ... cuestrarlo más firmemente ... fin, que se habría podido ... quería usted impedirle que ... a ver a la señorita de Gacé ... si él pensara hacerlo por ... A menos que ... pero, en ... sería otra cosa!

¡Termine usted por fa...

A menos que no hubiera ... sorprendido usted el regreso inesperado de la señorita de Gacé. ... menos que hubiera sospechado usted que había sido vencida por tanto amor y tanta abnegación... a menos que, en una palabra, hubiera temido usted que en lugar de querer acercarse él a ella, fuera ella (las mujeres hacen a veces cosas tan raras) la que quisiera unirse para siempre a él.

—¡Oh! ... murmuró la señora de Longueville, ¡parece que fuera usted mago!

—¡Yo! ... ¡Pobre de mí! ... Trato tan sólo de comprender y ... confieso que no había otra reflexión ... explicación para esta aventura ... ha fracasado puesto que a ... horas el señor de La March ... dueño de su voluntad ... ¿He adivinado?

La señora de Longueville se puso de pie.

—No tengo por qué ... pero consiento en decir ... usted una palabra. Pues bien; ... lo oye usted bien? Jamás ... de La March volverá a ver a la señorita de Gacé. Ella está perdida para él, ¡perdida para el mundo!

Grammont tuvo un ... estremecimiento de alegría, y de ...

—¿Lo ama, entonces? ...

La duquesa se puso ...

—¡No!... dijo con ... da; hoy mismo por su propia voluntad, la señora de La March ... para un retiro de donde nadie ... sacaría más. ¡La señora de La March pertenece a Dios!

Un grito terrible ... La puerta acababa de abrirse ... Olivier de La March entró.

A esta aparición fulminante, la duquesa de Longueville retrocedió aterrada hasta el fondo de la habitación.

En cuanto a Grammont, por el contrario, se lanzó hacia Olivier, haciendo un gesto de impaciencia y de cólera.

—¡Desgraciado!... le dijo en voz baja, ¡ha perdido usted todo! Si no se hubiera usted presentado, iba yo a conseguir saber...

Pero el conde de La March, sin escucharlo, apartó al caballero, y sin responder, fijando en la señora de Longueville una mirada sombría, dijo:

—Señora! ... He oído sus palabras ... el derecho de pedirle ... responda usted! ... responda ... verdad que la señorita ... ha tomado tan espantosa ... No es posible que yo ... involuntaria de semejan- ... Porque si eso es verdad, ... sible que haya sucedido ... caballero de Grammont ... momento ... quiere decir ... necesitaba un refugio para ... un pensamiento ... ¡Oh, Responda usted, lo exijo ... es preciso!

... se irguió con una ex... altanería suprema.

¡Querer! ... ¿Usted cree ... derecho de pedirme cuenta ... derecho me habla usted ...

... derecho que me da mi ... do sobre una mujer que ... nombre.

... dijo la duquesa con ... usted bien sabe que es ... es nulo y que no tiene ... ¡Usted mismo lo ha ...

... lo hasta que la corte de ... ya pronunciado en algu... ¡y hasta entonces!

... usted mala memoria, ol... la declaración escrita por ... entregada a la señorita de ... ación que atestiguaba que ... usted forzado a contraer ...

... llevó ambas manos a la ...

... exclamó, yo firmé esa ... para que aquélla a quien ... entregaba se sintiera libre ... para que lo anunciara a voces al mundo... ¡Oh!... No ... dejarme en esta incertidumbre ... dolorosa... Señora... ya no ... ¡se lo suplico a ... pero es imposible! Ese documento ... ahora en manos del señor de Villarreal... la misma señorita de Gacé se lo entregó... Ya ve usted que no podía pensar en refugiarse en un claustro... ¡Ya ve usted que no lo ama!...

—¿Y quién ha dicho que ella no lo ama a usted? exclamó la duquesa con una voz terrible de odio y de celos.

Olivier retrocedió ante la mirada ... de la señora de Longueville. Este ... una mirada rápida a su alrededor y se percató de que el caballero ya no estaba allí.

Entonces corrió hacia Olivier, lo tomó por el brazo y con voz baja ... le dijo:

—No! ... ¡Ella no lo ama! Al contrario, lo odia, nunca ha dejado de ... A esta hora, la declaración ... por usted y entregada por ... al señor de Villarreal, está en ... para Roma donde el pedido de nulidad de matrimonio será apoyado por el Escorial y por nosotros. Y cuando esta nulidad haya sido pronunciada, cuando el último lazo que la detiene todavía a la señorita de ... en este mundo se haya roto, ... retiro, en el que va a entrar hoy, ... se convertirá en sepulcro eterno.

—Pero entonces ella no ama al señor de Villarreal? exclamó Olivier con un acento de triunfo doloroso.

—¡Oh! ... murmuró sordamente la duquesa, ¡cómo la ama usted!

—Y si ella no ama al señor de Villarreal, no es él quien tiene interés en romper este matrimonio... ¡es usted ... ¡Usted solamente!

—Sí, soy yo. Yo, que lo amo a usted, dijo la duquesa estremecida y rozando casi con sus labios el rostro del señor de La March, yo que lo amo a usted hasta el punto de no vacilar ante nada. Sépalo... Y no tengo inconveniente en separarlo de Floriana, de una mujer indigna de usted.

—¡Indigna de mí! ... exclamó Olivier con espanto. ¡Oh!... ¡Esa es una calumnia! No la creo a usted. Usted ve bien que hay en todo esto un misterio que usted me oculta; no es para librarse de mí que la señorita de Gacé ha tomado esa extrema decisión, puesto que nuestra unión, usted lo reconoce, está destinada a ser declarada nula. No es para escapar al señor de Villarreal, puesto que nada la liga a él. Vea usted señora, hay aquí más que un misterio... hay un crimen.

La duquesa de Longueville retrocedió a su vez estremecida.

¡Un crimen!...

El claustro es un refugio: ¿qué peligro corre, pues, la señorita de Gacé para tener necesidad de sepultarse en vida, si no me ama?

En el mismo momento la puerta se abrió, Grammont entró. Miró fijamente a la señora de Longueville y poniendo una mano sobre el brazo del señor de La March dijo:

—La señorita de Gacé le ama a usted. Pero como su orgullo le impide aún confesarlo, no tiene hoy nadie que la defienda contra otro amor.

—¿Otro amor? dijo Olivier tembloroso.

—El príncipe está en París; pregúntele usted a la señora duquesa que piensa él de la señora de La March.

La señora de Longueville avanzó hacia el caballero pálida de cólera.

—¡Miente usted!... exclamó.

—Eso es lo que sabremos en seguida, dijo Grammont impasible, porque nos vamos a París.

—¿A París? dijo la duquesa estupefacta.

—¡Ah!... El momento está mal elegido, lo sé. ¡Por todos los diablos! Pero no se podrá decir que después de haber conducido hasta el final este asunto, lo he hecho fracasar en el puerto... Olivier, prosiguió el caballero con un tono casi solemne, que no le era habitual por cierto, ¿le sería a usted agradable que el príncipe hiciera con la señora de La March lo que hizo con la señorita de Vigean? ¿Le sería a usted agradable hacer como el señor de Saint-Megrin que, voluntariamente, perdió la mujer que amaba, y que le correspondía?

Olivier salió del estupor en que las palabras del caballero lo habían sumido.

—¡Una espada! exclamó. ¡Una espada, y partamos!

—He aquí una... dijo Grammont. Es la que el excelente señor de Sarrazin ha creído necesitar y de la que se deshace por mi pedido... En cuanto al caballo, tomará usted el mío, para mí bastará el de Conrart. Es viejo, pero me encargo de hacerlo galopar hasta París.

La señora de Longueville se precipitó hacia la puerta.

—¡A mí!... gritó. ¡No saldrán ustedes, no!...

Conrart y Sarrazin se precipitaron al salón, y Grammont se echó a reír.

—¡Oh, oh!... murmuró, ¿acaso las cosas apuran más de lo que yo había creído y mientras nos encontramos aquí el señor príncipe habría puesto en práctica algunas instrucciones de su buena hermana?

—¡Parta usted!... dijo la duquesa pero tenga usted cuidado, porque llegaré al mismo tiempo que usted, y esta vez estarán ustedes perdidos.

Grammont hizo una señal de agradecimiento irónico.

—Es verdad, dijo, y le agradezco a usted el aviso. Voy a aprovechar de él. Venga usted Olivier.

Y salió rápidamente, seguido por el señor de La March.

Sin adivinar lo que Grammont se proponía hacer, la señora de Longueville, aterrada, siguió a los dos hombres. Conrart y Sarrazin, desesperados, la seguían a su vez.

(Continuará)

En una excursion no puede haber lunch completo sin la exquisita
SAL Cerebos
Cerebos Ltd., Londres.

Dr. ELIZALDE Jefe de clínica del servicio de las enfermedades del riñón, próstata, vejiga, etc., en el Hospital San Roque. Consultas de 2 a 6. PARAGUAY 983. v31

J. EDELBERG Dentista-cirujano. Dientes fijos sin paladar. Operaciones sin dolor, Bernardo de Irigoyen 909. v31

Dr. LLAMES MASSINI Profesor de partos de la Facultad de Medicina. Médico del Consultorio de LA PRENSA. Jefe del servicio de partos del Hospital Fernández. Atiende especialmente enfermedades de señoras. VIAMONTE 884. De 2 a 5, menos los jueves.

914 POLICLINICO MODERNO Director Dr. VALLES. SECRETAS AVARIOSIS. CURACIONES POR ABONOS 10 Y 30 DIAS, A 20 Y 50 $. CURAS RAPIDAS SIN DOLOR. 606. 8 A 8 P.M. MORENO 855. 1116

DEBILIDAD NERVIOSA Parálisis, mareos, falta de vitalidad, neuralgias. Electricidad médica. Rayos X. — Dr. Torrenta, B. de Irigoyen 247, de 2 a 5.

Dr. CHABROUX Diplomado del Hosp. de París (St. Louis Urología, etc.). Jefe del servicio de Piel, Secretas y Urinarias del Hosp. Alvear, B. MITRE 783, de 2 a 6.30 p. m. v21

Estómago - Intestino Colitis—Sequedad de vientre—Hemorroides. Dr. C. LEIGUARDA Viamonte 857. U. T. 6452, Juncal. De 9 a 6 v13

Dr. Polito Especialista de los hospitales R. Mejía y Rawson. Piel, secretas, sífilis, urinarias.—SE MUDO, B. MITRE 1548, de 2 a 5. v14m

Tuberculosis Tratamiento por el Suero Antituberculoso, vómitos y esputos de sangre, tos, fatiga, sudores, etc. Pensiones de varios precios. Sanatorio Inglés, Temperley (F. C. Sud), a 30 minutos de Buenos Aires.

AVISOS FUNEBRES

SEPELIOS

† CATALINA CALDERON DE LA BARCA.—q. e. p. d.—Falleció el 11 de mayo de 1919.—Confortada con los auxilios de la santa religión y la bendición papal.—Sus hermanos Sor María Chantal Calderón de la Barca y María Calderón de la Barca de Saráchaga; su hermano político Carlos T. Saráchaga; su sobrino Carlos A. Saráchaga y demás deudos, invitan a sus relaciones a acompañar los restos de la extinta al cementerio del Oeste, hoy lunes 12 a las 9.30 a. m., previa misa de cuerpo presente que se oficiará en la Basílica del Santísimo Rosario (Santo Domingo). Se ruega no enviar coronas. El duelo se despedirá por tarjeta. Casa mortuoria, Venezuela 540. Nota: Carruajes Mirás, Balcarce 212 y Callao y Córdoba.

† Doctor ABRAHAM GARSOLI—q. e. p. d.—Falleció el 11 de mayo de 1919, confortado con los auxilios de la santa religión y la bendición papal.—Su hijo Abraham S. Garsoli, sus hermanas Felisa G. de Guiñazú y Florencia G. de Peña, su hermano político José A. Guiñazú, sobrinos y demás deudos, invitan a sus relaciones a acompañar los restos del extinto al cementerio del Norte, hoy lunes 12 a las 10 a. m. Se ruega no enviar coronas. El duelo se despedirá por tarjeta. Casa mortuoria, Viamonte 1718. Nota: Carruajes Mirás, Balcarce 212 y Callao y Córdoba.

† GREGORIO RODRIGUEZ.—q. e. p. d.—Falleció el 11 de mayo de 1919.—Sus hijos Erefilo, Gustavo, Martha R. de Colon, Lilia y Rogelia; su hijo político Ricardo Colon, sobrinos y demás deudos, invitan a sus relaciones a acompañar los restos del extinto al cementerio del Norte, hoy lunes 12 a las 4 p. m. Se ruega no enviar coronas. El duelo se despedirá por tarjeta. Casa mortuoria, Callao 1674. Nota: Carruajes Mirás, Balcarce 212 y Callao y Córdoba.

† LUCIA TABELLI DE CASTIGLIONI.—q. e. p. d.—Falleció en Lomas de Zamora el 10 de mayo de 1919.—Su esposo José Castiglioni; sus hijos José, Arturo y María Luisa; su hija política Rosa G. de Castiglioni; sus nietos Otto, Iván y Edith Iacia; su hermana Virginia Tarelli (ausente), su tía Virginia Dell Oro de Ambrosis, sus hermanos y hermanas políticas, sobrinos, primos y demás deudos invitan a sus relaciones a acompañar los restos de la extinta al cementerio local, hoy lunes 12, a las 10 a. m. Unica invitación. Se ruega no enviar coronas. Casa mortuoria, calle España 271. El duelo se despedirá por tarjeta. Nota: Carruajes casa Leguizamón y Cía. v12

† JOSEFA S. DE AMOR.—q. e. p. d.—Falleció el 11 de mayo de 1919.—Su esposo José Amor; sus hijitos, Angel, José y Jorge; su señora madre María C. H. de Spotorno; su señora madre política Pilar M. de Amor; sus hermanos Antonio, Francisco, Pedro, Angel y María S. de Baglietto; sus hermanos políticos Manuel, Vicente, Jesús, Dolores A. de Iglesias, Francisco Baglietto y Antonio Olivetti; tíos, primos, sobrinos y demás deudos, invitan a sus relaciones a acompañar los restos de la extinta al cementerio del Oeste, hoy lunes 12 a las 3 p. m. El duelo se despedirá por tarjeta. Se ruega no enviar coronas. Casa mortuoria, Belgrano 3219. Servicio de la casa Lázaro Costa, Callao y Santa Fe y Rioja número 289.

† IRENE ECHAVES DE SPIKAERMANN.—q. e. p. d.—Falleció el 11 de mayo de 1919.—Sus hijos Juan Pedro, Lindolfo y Fernando Spikaermann; sus hijas políticas Ana M. de Spikaermann; y María Luisa D. de Spikaermann; sus nietos, sus hermanos, sobrinos, primos y demás deudos invitan a sus relaciones a acompañar los restos de la extinta al cementerio del Oeste, hoy lunes 12 de mayo a las 4 p. m. Favor que agradecerán. El duelo se despide por tarjeta. Casa mortuoria, Uriarte 2266. Servicio de la casa Iribarne (hijos de Juan Iribarne), Callao 416 y Andes 1230.

† Ingeniero PEDRO J. BENOIT.—q. e. p. d.—Falleció el 11 de mayo de 1919, confortado con los auxilios de la santa religión y la bendición papal.—Sus hijos Pedro A. (ausente), y Raúl; su hija política Emma Pieres de Benoit; su nieto Marcelo, sus hermanos, hermanos políticos, tíos, primos y demás deudos invitan a sus relaciones a presenciar la inhumación de los restos del extinto en el cementerio del Norte, hoy lunes 12 de mayo a las 4 p. m. Casa mortuoria, Bolívar 793. Se ruega no enviar coronas. El duelo se despide por tarjeta. Servicio de la casa Iribarne (hijos de Juan Iribarne), Callao 416 y Andes 1230.

† CAYETANO RANCAÑO—q. e. p. d.—Falleció el 10 de mayo de 1919.—Sus hermanas y hermanos políticos (ausentes), sus sobrinos (presentes y ausentes), y demás deudos invitan a sus relaciones a acompañar los restos del extinto al cementerio del Oeste, hoy lunes 12 de mayo, a las 3 p. m. Casa mortuoria, Carlos Calvo 567. El duelo se despedirá por tarjeta. Servicio de la casa Iribarne (hijos de Juan Iribarne), Callao 416 y Andes 1230.

† DOMINGO T. SINTAS.—q. e. p. d.—Falleció el 11 de mayo de 1919.—Su esposa Margarita Deveaux de Sintas, sus hijos María Alicia, Roberto, Alberto, Margarita, Beatriz y Eduardo; su hermana María Sintas de Nieto; su señora madre política María L. de Deveaux; hermanos políticos, sobrinos y demás deudos, invitan a sus relaciones a acompañar los restos del extinto a la estación del Once para ser conducidos a Luján por el tren que sale hoy lunes 12, a las 11 y 45 a. m. Casa mortuoria, Rioja 172.—Carruajes casa Pedro A. Moreyra, Rioja 170.

† JUAN PERNA—q. e. p. d.—Falleció el 11 de mayo de 1919.—Sus hijas Josefa P. de Demaría, Antonia P. de Bruno y Angela P. de Poggi (ausente), sus hijos políticos Cayetano Demaría, José Bruno y Antonio Poggi (ausente), nietos, sobrinos y demás deudos invitan a sus relaciones a acompañar los restos del extinto al cementerio del Oeste, hoy lunes 12, a las 3 p. m. El duelo se despedirá por tarjeta. Casa mortuoria, Bulnes 883. Servicio fúnebre a cargo casa [illegible]

† MANUEL LORENZO—q. e. p. d.—Falleció en Mendoza el 10 de mayo de 1919.—Su esposa y demás familia y amigos, invitan a sus relaciones al acto del sepelio de los restos del extinto en el cementerio del Oeste, mañana martes 13 del corriente, a las 10 a. m. Se ruega no enviar coronas. El duelo se despedirá por tarjeta. Servicio de la Empresa Inglesa.

† ELENA CARONE DE MIELI—q. e. p. d.—Falleció el 11 de mayo de 1919.—Sus hijos Angel y Antonio, su hija política Regina Garnier, sus hermanos José y Rosaria Carone, sus nietos, sobrinos, primos y demás deudos, invitan a sus relaciones a acompañar los restos de la extinta al cementerio del Oeste, hoy lunes 12 a las 9 a. m. Casa mortuoria, Maza 497. El duelo se despedirá por tarjeta. Se ruega no enviar coronas. Nota: Servicio de la empresa Luis Barberis, Belgrano 3732.

† ALFREDO M. BOLOGNINI.—q. e. p. d.—Falleció el 11 de mayo de 1919.—Confortado con los auxilios de la santa religión.—Su esposa Aurora Gómez de Bolognini, sus hijos Alfredo y Elda, su señora madre Pierina C. de Bolognini, su señora madre política Aurora B. de Gómez, sus hermanos Augusto, Guillermo y Cándida (ausente), hermanos, hermanas políticas, sobrinos y demás deudos invitan a sus relaciones a acompañar los restos del extinto al cementerio del Oeste, hoy lunes a las 9.30 a. m. Casa mortuoria, Bolívar 1772. Servicio fúnebre a cargo de la empresa Gentile y Ghirimoldi, Santa Fe 2901 y Libertad 964.

† JOSEFA CAMPOS DE GUIXA.—q. e. p. d.—Falleció el 10 de mayo de 1919.—Su hijo Juan Guixá, su hija política María Luisa Giachino de Guixá, nietos y demás deudos, invitan a sus relaciones a acompañar los restos de la extinta al cementerio de Flores, hoy lunes 12 a las 9 a. m. Se ruega no enviar coronas. Casa mortuoria, Provincias Unidas 1351. Carruajes casa Salvador Marino, Rivadavia 2681 y Bulnes 27.

† RAUL HILARIO MOCETTI.—q. e. p. d.—Falleció el 11 de mayo de 1919.—Su esposa Mercedes Gómez de Mocetti, su hijita Nélida Isolina, su señora madre Isolina Fovetti (ausente), sus padres políticos José Gómez Pardal y Ernestina Landi de Gómez, sus hermanos (ausentes), hermanos políticos, sobrinos y demás deudos, invitan a sus relaciones a acompañar los restos del extinto al cementerio del Oeste, hoy lunes 12 de mayo a las 3 p. m. Casa mortuoria, Azcuénaga 2008. Carruajes casa Salvador Marino, Rivadavia 3681 y Bulnes 27.

† RAUL JOSE MARTINEZ.—q. e. p. d.—Falleció el 11 de mayo de 1919.—Sus padres Raúl Martínez Rojas y Matilde Delgado; sus hermanos Irma y Mario; sus abuelas Antonia Delgado y Rosario R. de Martínez, tíos, primos y demás deudos, invitan a sus relaciones a acompañar los restos del extinto al cementerio del Oeste, hoy lunes 12 a las 10 a. m. Casa mortuoria, Estados Unidos 3434. Se ruega no enviar coronas. Nota: Servicio fúnebre, Casa Sierra, Federico Lacroze 4168 y Triunvirato 3101.

† CESAR ORSELLI—q. e. p. d.—Falleció el 11 de mayo de 1919.—Su padre Pío Orselli, sus hermanos Héctor e Isabel Orselli, sus tíos José y Agustín Rizzi, primos y demás deudos invitan a sus relaciones a acompañar los restos del extinto al cementerio del Oeste, hoy lunes 12 a las 2 p. m. El duelo se despedirá por tarjeta. Se ruega no enviar coronas. Casa mortuoria, Rawson 527. Nota: Carruajes en la empresa Palamidessi y Spallarossa A., 4422 Corrientes 4426.

PARTICIPACION DE SEPELIOS

† FRANKLIN CONTRERAS.—q. e. p. d.—Falleció el 27 de abril de 1919.—Sus hermanas Romelia de Salinas y Agustina Contreras, sus sobrinos Carlos y Lidia Salinas; su cuñado Domingo Salinas y demás deudos participan a sus relaciones este triste suceso. Efectuóse la inhumación en la necrópolis del Oeste. Casa mortuoria, Salguero 1375.

† JUAN B. DE FILIPPI.—q. e. p. d.—Falleció en Voltri (Italia), el 31 de marzo de 1919.—Su esposa Luisa Calcagno de De Filippi, sus hijos Domingo, Enrique, Clarye, Ernesto (ausentes), Juan y Mariano, sus hijas políticas María Merello de De Filippi y Elvira Lombardo de De Filippi, sus hermanos Teresa D. de Casanello, María C. D. de Magliardi y Angel De Filippi (ausente), hermanos políticos, tíos, sobrinos y demás deudos participan a sus relaciones el fallecimiento

† CARMEN SCORPONOTTI DE ROSETTI.—q. e. p. d.—Falleció el 10 de mayo de 1919, confortada con los auxilios de la santa religión y sus restos fueron inhumados ayer, a las 3.30 p. m. en el cementerio del Oeste. Su esposo José Rosetti, sus hijos Francisco, Estela, Amalia, José, Eugenio, Carmen y Anita, su hermana Concepción Scorponotti de Paterno, sus hijos políticos y demás deudos participan a sus relaciones este triste suceso. Casa mortuoria, Moreno 1360. Nota: Carruajes de la cochería Tacuarí, Tacuarí 242.

MISAS Y FUNERALES

† MANUEL ROCCA.—q. e. p. d.—Falleció el 10 de mayo de 1913.—Por el descanso de su alma se rezarán misas en la iglesia de San Nicolás de Bari, mañana, martes 13, de 7 a 10 a. m. v13

† JUAN A. BUSCHIAZZO.—q. e. p. d.—Falleció el 13 de mayo de 1917.—Por el eterno descanso de su alma se dirán misas, mañana 13, a las 11, en la iglesia del Socorro. v13

† LEON FILHOS Y JUANA A. DE FILHOS.—q. e. p. d.—Fallecieron el 21 de enero de 1917 y el 13 de mayo de 1918.—Su hija Leontina y demás familia invitan a sus relaciones al funeral que se celebrará en la iglesia San Miguel, mañana, martes 13, a las 10 a. m. v13

† ROSA VESCINA.—q. e. p. d.—Falleció el 13 de mayo de 1917.—Sus padres, Juan Vescina y Colomba C. de Vescina, invitan a sus relaciones a asistir al funeral que se dirá en descanso de su alma, en la iglesia Mater Misericordiae, Moreno 1669, a las 9.30 mañana 13 de mayo. v12

† ESTEBAN S. MANGIANTE.—q. e. p. d.—Falleció el 12 de mayo de 1917.—LUISA F. MANGIANTE.—q. e. p. d.—Falleció el 4 de enero de 1918.—JUAN S. MANGIANTE.—q. e. p. d.—Falleció el 1o. de marzo de 1906.—Su hermana, Rita Mangiante y demás familia invitan a sus relaciones a las misas que en sufragio de sus almas se celebrarán mañana 13 de mayo, de 7 a 10 a. m., en la iglesia de San Cristóbal. La familia asistirá a la misa de 10. Favor que agradecerá. El duelo se despedirá por tarjeta. v13

† LUISA PEREZ DE RIVADULLA—q. e. p. d.—Falleció el 13 de mayo de 1918.—Sus hijas, María Luisa R. de Ardoino Posse, Matilde R. de Prack, Enriqueta R. de Dambolena y Emilia L. Rivadulla; sus hijos políticos, Alfredo Ardoino Posse, Francisco P. Prack y José J. Dambolena; sus nietos y demás deudos invitan a sus relaciones a la misa que por el eterno descanso de su alma, se celebrará en el templo parroquial de Merlo, mañana 13 de mayo, a las 10 a. m. Unica invitación. El duelo se despedirá por tarjeta. v13

† MARIA ROSELLO DE AMADO.—q. e. p. d.—Falleció el 12 de mayo de 1918.—Sus hijos Isaías R., José M. e Ignacio M. Amado, sus hijas políticas Emma Piñeiro de Amado, Domitila de la Peña de Amado y María P. Piñeiro de Amado, sus hermanas Margarita R. de Ron y Josefa R. de Piñeiro, sus nietos, sobrinos y demás familia invitan a sus relaciones a acompañarles al funeral que por el eterno descanso de su alma será celebrado en San Miguel Arcángel hoy lunes 12 de mayo a las 10 a. m. Unica invitación. v12

† JUAN A. DASSO—q. e. p. d.—Falleció el 11 de mayo de 1918.—Su señora madre María B. de Dasso; sus hermanos Isabel D. de Solari, Rosa D. de Bacigalupi, Adolfo, María Luisa D. de Casaretto, Elena, Ricardo y Leopoldo Dasso; sus hermanos políticos José P. Bacigalupi, Antonio Casaretto, María Vacarezza de Dasso y Estela Dasso de Dasso; sus sobrinos y demás deudos invitan a sus relaciones al funeral que por el eterno descanso de su alma se celebrará en la iglesia de San Nicolás de Bari, hoy lunes 12 de mayo, a las 11 a. m. Habrá misas desde las 8 a. m. Unica invitación. v12

† JAVIERA E. PARRAVICINI y JACOBO J. PARRAVICINI—q. e. p. d.—Fallecidos en enero 12 de 1919 y mayo 10 de 1917.—Sus hermanas Celina P. de Melo y Dolores P. de Solari, sus hermanos políticos doctores Carlos F. Melo y Benjamín T. Solari, sus tíos Eduardo Parravicini, Ana P. de Insiarte y Rafaela R. de Parravicini, primos, sobrinos y demás deudos invitan a sus relaciones a asistir al funeral que por el descanso de sus almas se celebrará en la basílica del Socorro el miércoles 14 de mayo, a las 11. Se despedirá por tarjeta. v14

† CARLOS E. GABASTOU—q. e. p. d.—Falleció el 16 de abril de 1919, confortado con los auxilios de la santa religión y la bendición papal.—Sus hermanos Julio A., Juan A. y Mariano Gabastou; su hermana política María Luisa Armellini de Gabastou, sus tíos Adelina Gabastou, Juan Bidart, María Bidart de Astout, Emilio Bidart y María Luisa Bidart de Pardo; sus tíos políticos, primos y demás deudos, invitan a sus relaciones a asistir a las misas que en sufragio de su alma se celebrarán hoy lunes 12 de mayo en la iglesia del Salvador, a las 10 a. m. v12

† JUAN PARPAGLIONI—q. e. p. d.—Falleció el 11 de mayo de 1919, confortado con los auxilios de la santa religión y la bendición papal.—Su esposa Adela Repetto de Parpaglioni, sus hijos María Luisa P. de Granara, Luis, Ida P. de Villanueva, Juan Carlos y Dora, sus hijos políticos Juan Carlos Granara, Rómulo Villanueva y Natividad Fulchi de Parpaglioni, sus nietos, sus hermanos Angel y Nicolás (ausentes), hermanos políticos, sobrinos y demás familia invitan a sus relaciones al funeral que por el eterno descanso de su alma se celebrará hoy lunes 12 de mayo en la basílica del Socorro a las 11 a. m. Habrá misas desde las [illegible]

BRAVO BARROS & Cía.

AVISOS NUEVOS

HOY — Libertad 1143 y 1147. Sobre la avenida Santa Fe y en la ubicación más linda del Norte. 11 varas por 44 con edificios que producen renta. Base, 50.000 $. Como judicial, por división de condominio. HOY A LAS 3 p. m. en nuestro hall.—BRAVO BARROS y Cía. 1p.

HOY — Santa Fe y Libertad. Una gran propiedad de renta de cinco pisos. La esquina, frentes al Sur y Oeste. Recién terminada, construida con los mejores materiales. Tres amplios locales para negocio y doce casas de familia con todas las comodidades. Renta mínima 63.000 $ al año. Base, 470.000 $, con 270.000 cédulas argentinas. Como judicial, por división de condominio. HOY A LAS 3 p. m. en nuestro hall, 351 San Martín 361.—BRAVO BARROS y Cía.

HOY — Libertad 1133 y 1135. Dos amplias casas habitación, en pleno barrio aristocrático, al lado de la avenida Santa Fe. Edificio moderno, de altos, construido a todo costo. Venta como judicial, por división de condominio. Base, 140.000 pesos. HOY A LAS 3 p. m., en nuestro hall, 351 San Martín 361.—BRAVO BARROS y Cía.

HOY — Avda. Santa Fe 1177. Un terreno excepcional para levantar una suntuosa casa-habitación. 343 varas cuadradas, al lado de la esquina de Libertad. Venta como judicial. Por división de condominio. Base, 56.000 $. HOY A LAS 3 p. m., en nuestro hall.—BRAVO BARROS y Cía. 1p.

HOY—Av. Santa Fe 1884|86. Al lado de la avenida Callao y en la cuadra de mayor significación de la gran arteria. 597 varas con edificios. Base, 55.000 $. Por división de condominio. HOY A LAS 3 p. m. en nuestro hall.—BRAVO BARROS y Cía. 1p.

CASA SAENZ PEÑA 765 a 767.—Casa para negocio y familia que puede producir fácilmente 2000 $ al año. A 3 cuadras de Entre Ríos. Base, 18.000 $. Tercera parte al contado y el resto a uno, dos y tres años de plazo y 7 o|o de interés. EL MARTES 20 de mayo a las 3 p. m., en nuestro hall. Terreno: 13v22 por 21v30. Ad corpus. Edificio: Local, cinco habitaciones bajas y dos en altos, dos patios y pileta. Escrituras por ante el escribano señor Jorge Oruz. Títulos perfectos. Informes, 351 San Martín 361.—BRAVO BARROS y Cía. m.12

CASA, PARAGUAY 2457 Y 2459. Entre Avenida Pueyrredón y Larrea. 812 varas cuadradas con edificio sólido capaz de producir alta renta. Ubicación y dimensiones realmente notables. Base, 38.000 pesos. Tercera parte al contado y el resto a uno, dos y tres años de plazo y 7 o|o de interés. EL MARTES 20 de mayo a las 3 p. m. en nuestro hall. Terreno: 12v50 por 65. Ad corpus. Edificio: Local, quince habitaciones, baño y dependencias y tres patios. Escrituras por ante el escribano señor Jorge Cruz. Títulos perfectos. Informes, 351 San Martín 361.—BRAVO BARROS y Cía. m.12

CASA, ACEVEDO 361, entre Triunvirato y Camargo. A 3 cuadras de la avenida Canning. Produce $ 1.080 al año, puede dar más. Buen barrio. Venta por división de condominio. Base, $ 11.000. EL DOMINGO 18 de mayo a las 3 p. m., en la misma propiedad. Terreno: 12 v. por 48v37 y 48v31. Edificio: Sala, comedor, tres habitaciones, una más chica y cuarto de baño. Cielos rasos de yeso, pisos pino de tea, dos patios de mosaico, agua corriente y cloacas. Todas las piezas de madera y cocinas, el piso mosaico del fondo y la instalación de luz eléctrica, son del ocupante. Títulos perfectos. Informes, 351 San Martín 361.—BRAVO BARROS y Cía. m12

CASAS

SANTA FE Y LIBERTAD.—La esquina frentes al Sud y al Oeste. Una gran propiedad de renta, moderna, de cinco pisos. Tres amplios locales en la planta baja y doce cómodas casas de familia distribuidas en cuatro pisos altos. Recién terminada, construida con materiales de primer orden. En el gran barrio de los suntuosos palacios de nuestra metrópoli. Su renta puede estimarse en pesos 63.000 al año. Venta como judicial, por división de condominio. Base pesos 470.000, de cuya suma se deducirá una hipoteca de 270.000 cédulas argentinas con la que deberá continuar el comprador a estilo de plaza. EL LUNES 12 de mayo a las 3 p. m., en nuestro hall, 351 San Martín 361. TERRENO: 30v83 a Santa Fe, 30v51 a Libertad, 31v06 en un costado y 29v84 en otro. Ad corpus. Edificio: planta baja: esquina, gran local con sótano dos piezas y dependencias. Santa Fe 1185 y 1189. Dos grandes locales unidos con una pieza y dependencia cada uno. PISOS ALTOS: Tres amplias casas independientes en cada piso. Consta cada una de vestíbulo, sala, comedor y escritorio con frisos de madera, cuatro dormitorios, cuarto de baño instalado, cocina con económica e intermediario para agua caliente, despensa, dos piezas y baño para el servicio. Entrada independiente para el servicio de toda la casa con ascensor por Libertad 1181. Además tiene 4 piezas y dependencias para el portero. CONSTRUCCION: Hecha a todo costo. Frente imitación piedra, puertas de calle de hierro forjado con cristales, cancelas de roble, entradas con pisos de mármol amarillo y muros estucados, tres ascensores Otis (uno para el servicio), cielos rasos de yeso abovedados, empapelados finos, cómodas escaleras de mármol, carpintería selecta, pisos pino de tea y mosaicos extranjeros y demás detalles de una construcción hecha de acuerdo con las últimas exigencias de la ingeniería moderna. Visítese de 3 a 4 con tarjeta de nuestro escritorio. Títulos perfectos. Informes, 351 San Martín 361.—BRAVO BARROS y Cía. a28

PASEO DE JULIO 938 a 962—15.63 o|o de renta al año. Un gran edificio de cuatro pisos. Planta baja con cuatro locales para negocio y 12 departamentos distribuidos en los pisos altos. Produce actualmente $ 23.694 al año, renta que desde el 1.o de junio próximo se elevará a $ 26.574 al año. Ha producido hasta pesos 35.563. Construcción muy sólida. En esa ubicación nunca hay una sola habitación desocupada. Base, pesos 170.000. Podrá constituirse una hipoteca hasta el 50 o|o del precio de venta, a tres años de plazo, al 7 o|o de interés anual, amortizables en cada trimestre a voluntad del comprador. EL VIERNES 16 de mayo a las 3 p. m., en nuestro hall, 351 San Martín 361. Terreno: 34v94 por 20v78. Ad corpus. Edificio: Planta baja, cuatro locales para negocio, con dos habitaciones, cocina, patio y dependencias cada uno. Primero, segundo y tercer pisos altos: cuatro departamentos en cada piso con cinco y seis habitaciones, baño, cocina y galería, cada uno. Puede visitarse en cualquier momento. Títulos perfectos. Mayores informes, 351 San Martín 361.—BRAVO BARROS y Cía. m8

AVENIDA SANTA FE 3940. Frente al Jardín Botánico. Una gran casa habitación de una sola planta, con mucho aire, mucha luz y jardines. Distribuida en amplio terreno. Construcción de primer orden. Llena de comodidades. Base, pesos 100.000. EL MIERCOLES 14 de mayo a las 3 p. m. en nuestro hall, 351 San Martín 361. Terreno 12v84 por 81 varas y 11v34 en el contrafrente. Ad corpus. Distribución: gran hall con columnas, decoraciones y claraboya de vitraux, salón, antesala, gran comedor, oratorio con vitraux, cinco dormitorios, cuarto de baño instalado, cocina con económica y sótano, despensa, tres piezas de servicio en altos. Visítese de 3 a 5 con tarjeta de nuestro escritorio. La casa no tiene cartel. Títulos perfectos. Informes, 351 San Martín 361.—BRAVO BARROS y Cía. m11

CASA VENEZUELA 1318 — Entre Santiago del Estero y San José. Amplia casa para habitar. Edificio sólido. Base, 48.000 $. Con llave en mano! EL MIERCOLES 14 de mayo, a las 3 p. m., en nuestro hall, 351 San Martín 361. Terreno: Mide según mensura 10v44 por 60v12 en un costado, 55v63 en otro, contrafrente 11v69, además, tiene un martillo a su favor sobre el costado Oeste. Ad corpus. Edificio: sala y antesala, dos comedores, seis habitaciones en la planta baja, dos más en altos, cuarto de baño, cocina con económica y tres patios (uno de ellos cubierto), cielorrasos de yeso, carpintería de cedro, celosías, muros empapelados, pisos pino tea y mosaico e instalación de luz eléctrica. Títulos perfectos. Informes 351 San Martín 361.—BRAVO BARROS y Cía. m8

ARENALES Y URIBURU — La esquina frentes al Sur y al Este. Una sólida casa para negocio en la esquina y un lote de dimensiones excepcionales para levantar un hotelito de lujo. A una cuadra de la avenida Santa Fe y en el sitio preferido para vivir. Venta como judicial, por división de condominio. Base, $ 24.500 la esquina y $ 70 la vara cuadrada el terreno contiguo. EL MIERCOLES 14 de mayo, a las 3 p. m., en nuestro hall, 351 San Martín 361. Esquina: mide 17.70 varas a Arenales 2201 a 2207, 16.51 a J. E. Uriburu, 17.85 en un costado y 18.19 en otro. Edificio: local para negocio con cortinas metálicas, 3 habitaciones, cocina y dependencias. Base, $ 24.500. Terreno sobre Arenales; al lado de la esquina. Mide 17 varas por 19.38 en un costado, 18.38 en otro y 12 varas en el contrafrente; superficie, 226.40 varas cuadradas. Base, $ 70 la vara cuadrada. Títulos perfectos. Informes, 351 San Martín 361.—BRAVO BARROS y Cía. m8

CON CEDULAS — EN FLORES. Central. Una linda casa moderna, para habitar, Avenida Avellaneda 2364, entre Gavilán y Caracas, a cuatro cuadras de Rivadavia, de la plaza y de la estación de Flores. En muy buena ubicación. Base $ 32.000. Reconoce una hipoteca de 20.000 cédulas argentinas. EL DOMINGO 18 de mayo, a las 2.30 p. m., en la misma propiedad, TERRENO: 10 varas por 56v55. Ad Corpus. EDIFICIO: Vestíbulo, sala, escritorio, comedor amplio, cuatro habitaciones, cuarto de baño, cocina, despensa, dos piezas para servicio, gran sótano. Verja de material, jardín y frente imitación piedra, terraza y lavadero. El saldo de la deuda de afirmado es por cuenta del comprador. Visítese de 10 a 11 y de 3 a 5. Títulos perfectos. Informes, 351 San Martín 361.—BRAVO BARROS y Cía.

SOBRE EL SUBTERRANEO.—Casa Lezica 4466, entre Yatay y Río de Janeiro. A una cuadra de la Avenida Rivadavia y de la estación del subterráneo. Adoquinado pago. Barrio de familias. Buena construcción. Base, $ 10.000. EL DOMINGO 18 de mayo a las 4 p. m. en la misma propiedad. TERRENO: 8 varas por 41v05 en un costado y 41v30 en otro. Ad corpus. EDIFICIO: comedor, 2 habitaciones bajas, dos más en altos, cocina, cuarto de baño. Títulos perfectos. Informes, 351 San Martín 361.—BRAVO BARROS y Cía. m11

SAN JUAN 2168 a 2172 — Alta renta. Más del 12 o|o al año. Buen edificio de altos compuesto por local para negocio, una casa de familia y ocho departamentos interiores. A tres cuadras de la avenida Entre Ríos. Produce $ 8.100 al año. Venta como judicial, por división de condominio. Base, $ 66.000. EL MIERCOLES 14 de mayo, a las 3 p. m., en nuestro hall, 351 San Martín 361. Terreno: 10 varas por 62.36 en un costado, 62.92 en el otro y 9.99 en el contrafrente. Ad corpus. Edificio planta baja: local para negocio y dependencias y cuatro departamentos con tres y cuatro piezas, baño, cocina y patio. Planta alta: casa con vestíbulo, sala, tres habitaciones, pieza de servicio y cocina y cuatro departamentos con igual distribución que los anteriores. Títulos perfectos. Informes, 351 San Martín 361.—BRAVO BARROS y Cía. m8

LIBERTAD 1143 Y 1147 — 11 varas por 44, con edificios que producen renta. Entre Santa Fe y Arenales y donde todos son palacios. Para levantar una suntuosa mansión, es inmejorable. Venta como judicial, por división de condominio. Base pesos 50.000. EL LUNES 12 de mayo a las 3 p. m. en nuestro hall, 351 San Martín 361. Terreno 11v46 por 44v15 en un costado y 42 varas 88 en otro y 10v66 en el contrafrente. Ad corpus. Edificio: local al frente, tres habitaciones, cuadra y horno para panadería, galpón y depósitos para harinas. Títulos perfectos. Informes, 351 San Martín 361.—BRAVO BARROS y Cía. a28

PARA VIVIR—GAZCON 582. Entre Cangallo y Sarmiento, y a dos cuadras de Corrientes y Medrano. Buena casa, sólida. Puede dar alta renta. Base, $ 23.000. Reconoce una hipoteca de $ 2.800 oro sellado, ($ 6.363,53 m|l.), que vence el 1o. de abril de 1921, pagadera en cuotas mensuales de $ 77.91 m|legal, con la que podrá continuarse. EL DOMINGO 18 de mayo, a las 3.30 p. m., en la misma propiedad. TERRENO: 10x56 varas. Ad corpus. EDIFICIO: vestíbulo, sala, comedor, 3 habitaciones, cuarto de baño, cocina y despensa. Recién pintada, cielos rasos de yeso decorado, muros empapelados, buena carpintería y celosías. Adoquinado pago. Títulos perfectos. Informes, 351 San Martín 361.—BRAVO BARROS y Cía. m11

EN EL CENTRO DE Flores. Una linda casa, Membrillar 338 a 346, entre Convención y Directorio. Lista para entrar a habitar. A tres cuadras de Rivadavia y a cuatro de la plaza. Puede producir $ 1.440 al año. Adoquinado pago. Base $ 11.000. EL DOMINGO 18 de mayo a las 2 p. m., en la misma propiedad. Terreno: 27v71x17. Ad corpus. Distribución: Jardín, comedor con sótano, dos habitaciones, cuarto de baño instalado, despensa, cocina, piecita para lavar, pileta. Visítese de 8 a 11 y de 2 a 4. Títulos perfectos. Informes, 351 San Martín, 361.—BRAVO BARROS y Cía. m11

HABITACION O RENTA. Con cédulas. En Coghlan. Edificio moderno. Tronador 3406 esquina Blanco Encalada 3917. Subsuelo, planta baja, piso alto y jardín, a una cuadra de Monroe, a dos de la estación Coghlan. Produce $ 1.500 al año. Base $ 14.000, reconoce una hipoteca de 12.000 cédulas argentinas. EL DOMINGO 18 de mayo, a las 2 p. m. en la misma propiedad. Terreno: 6v16 a Tronador por 16v74 a B. Encalada; 20v95 en el costado NO. y 6v92 en la ochava. Edificio: Planta baja, hall, sala, escritorio y comedor. Altos: Vestíbulo, tres dormitorios y baño. Subsuelo, cocina, pieza, baño para el servicio y gran sótano. Visítese de 2 a 5. Títulos perfectos. Informes, 351 San Martín 361.—BRAVO BARROS y Cía. m11

TERRENO EN PALERMO — Calle Cabello entre Ocampo y Avenida Coronel Díaz. A una cuadra de Las Heras y a dos de la avenida Alvear. 268 varas cuadradas. Un lindo lote para edificar. Base, $ 32 la vara cuadrada. EL DOMINGO 18 de mayo, a las 3 p. m. en el mismo. Mide 10 varas de frente por 20v60 de fondo en un costado, teniendo en otro 31v01 en línea oblicua; contrafrente 7v85. Superficie 268v889. Está entre los edificios Nos. 3034 y 3064. Títulos perfectos. Informes, 351 San Martín 361.—BRAVO BARROS y Cía. m11

DOS LOTES AL OESTE — calle Fraga entre El Cano (con tranvía No 93) y Zabala. A dos cuadras de la Av. Triunvirato y a cuatro de Federico Lacroze y de Alvarez Thomas (tranvías 96 y 91). Base $ 8 la vara cuadrada. EL DOMINGO 18 de mayo, a las 2 p. m., en los mismos. Miden: 10v39 de frente cada uno por 34v97 y 45v81. Superficie 376vc.46 y 463vc.18. Lindan con la casa No 1130. Títulos perfectos. Informes 351, San Martín 361.—BRAVOS BARROS y Cía. m11

ARENALES y AZCUENAGA. Frentes al Sur y al Oeste. En 5 lotes, todos de dimensiones apropiadas para petit hoteles o grandes propiedades de renta. A una cuadra de la avenida Santa Fe y en una de las mejores ubicaciones del gran barrio del Norte. Venta como judicial por división de condominio. Base, pesos 85 la vara la esquina, y $ 70 la vara los lotes contiguos. EL MIERCOLES 14 de mayo, a las 3 p. m., en nuestro hall, 351 San Martín 361. La división comprende la esquina con 23.87 varas de frente a Arenales y 11.87 a Azcuénaga, y superficie de 350.48 varas cuadradas; dos lotes con frente a Arenales, de 10 varas de frente por 19.74 y 28.12 de fondo; superficies 192.17 y 309.73 varas cuadradas, y dos lotes con frente a Azcuénaga de 10 varas de frente por 22.97 y 31.87 de fondo; superficies de 224.29 y 308.41 varas cuadradas. Todas las construcciones de madera pertenecen a los ocupantes. Títulos perfectos. Escrituras por ante el escribano señor Eulogio Albanza. Informes, 351 San Martín 361.—BRAVO BARROS y Cía. m8

HOY

Avenida Santa Fe esquina Libertad . .	Base	$	470.000
Libertad 1133 a 1135	"	"	140.000
Terreno Av. Santa Fe 1177	"	"	56.000
Libertad 1143 y 1147	"	"	50.000
Avenida Santa Fe 1884 y 1886	"	"	55.000

A las 3, en nuestro hall

BRAVO BARROS y Cía.

SOBRE la ESTACION Coghlan—Judicial. Casa calle Bebedero 2720 esquina Washington 2670. Moderna, muy buena para habitar. A una cuadra de la estación Coghlan, a dos de Monroe, con servicio de ómnibus. Adoquinado al frente. Juez doctor César A. Campos, secretario doctor Roberto Basavilbaso. Testamentaria de don Guillermo Bruhn y doña Guillermina Carolina M. Braun de Bruhn. Base, pesos 21.333,34. EL DOMINGO 18 de mayo, a las 4 p. m., en la misma propiedad. Terreno: 25m93 a Bebedero por 25m98 a Washington (30 varas por 30). Sala, comedor, amplio vestíbulo, cuatro dormitorios, cuarto de baño, cocina con económica, dos piezas, baño y w. c. para servicio, lavadero con pileta, jardín, árboles frutales y parral con armazón de hierro. Construcción: frente imitación piedra, carpintería de cedro y pino, cielos rasos de yeso, muros empapelados, luz eléctrica, galería con piso mosaico y molino. Escrituras por ante el escribano señor Julio Pedernera. 8 o|o a cuenta de precio. Comisión, 2 o|o. Visítese de 2 a 4 con tarjeta de nuestro escritorio. Informes, 351 San Martín 361.—BRAVO BARROS y Cía. a26

DOS CASAS HABITACION — Calle Libertad 1133 y 1135, al lado de la avenida Santa Fe y en la ubicación más solicitada. Edificio moderno de altos, constituido por dos cómodas casas de familia. Construidas a todo costo y llenas de comodidades. Venta como judicial por división de condominio. Base pesos 140.000. EL LUNES 12 de mayo a las 3 p. m. en nuestro hall, 351 San Martín 361. TERRENO: 16v16 por 43v88 en un costado y 43v07 en otro. Ad corpus. Distribución. Planta baja: Hall, amplio salón, antesala y comedor dividido por mampara al aqué y con cristales biselados, escritorio, seis dormitorios, tres cuartos de baño instalados, gran patio con jardín, galería cerrada con cristales ingleses, cocina con económica, antecocina, despensa y tres piezas y baño para servicio. Planta alta: Igual distribución que la casa baja con más un salón al frente. CONSTRUCCION: Frente imitación piedra, puertas de calle y canceles de roble con cristales, escalera de cedro, zaguanes con revestimiento de mármol, cielos rasos de yeso decorados, muros con empapelados finos, frisos de madera, pisos de parquets, pino de tea y mosaicos extranjeros, carpintería de primer orden, celosías, instalación de agua caliente y de luz eléctrica embutida. Pueden verse de 3 a 4 con tarjeta de nuestro escritorio. Títulos perfectos. Informes, 351 San Martín 361.—BRAVO BARROS y Cía. a28

AVENIDA SANTA FE 1884 a 1886. Al lado de Callao y en la cuadra de mayor significación de la gran avenida. 591 varas cuadradas con edificios que dan renta. Sobre el gran teatro en construcción. Venta como judicial, por división de condominio. Base pesos 55.000. EL LUNES 12 de mayo a las 3 p. m., en nuestro hall, 351 San Martín 361. Terreno: 8v94 por 66v82. Ad corpus. Edificio: local para negocio al frente, tres habitaciones de material, cuarto de baño, cocina, tres piezas de madera y gran galpón con cabriadas de madera y techo de zinc con claraboya de cristales. La instalación de vías Decauville y balanza, pertenecen al ocupante. Visítese. Títulos perfectos. Informes, 351 San Martín 361.—BRAVO BARROS y Cía. a28

AV. CORRIENTES 4055 y 4057.—19 varas por 70. Al lado de Medrano y frente a la estación Lacroze. Una fracción notable tanto por su ubicación como por la amplitud de sus dimensiones. Lo más apropósito para desarrollar un vasto proyecto de construcciones de renta. Base, $ 40 la vara cuadrada, de cuya suma se deducirá una hipoteca de 40.000 francos que vence el 28 de enero de 1925, al 8 1|2 o|o de interés anual, con la que podrá continuarse. El excedente podrá abonarse: 30 o|o al contado, 35 o|o a un año y 35 o|o a dos años de plazo con garantía hipotecaria y 8 o|o de interés anual. EL MARTES 20 de mayo a las 3 p. m., en nuestro hall, 351 San Martín 361. Mide 19 varas por 70. Superficie, 1330 varas cuadradas. Ad-corpus. EDIFICIO: Cuatro piezas y gran galpón de madera con techo de zinc y piso de portland. Todas las demás construcciones pertenecen al ocupante. Títulos perfectos. Informes, 351 San Martín 361.—BRAVO BARROS y Cía. m11

EN FLORES PARA HABITAR. Moderna, bien construida, Terrero 477, entre Av. Avellaneda y San Eduardo. A una cuadra de Boyacá a 2 de la avenida Teniente General Donato Alvarez y a 4 de Rivadavia. Adoquinado pago. Puede dar $ 1.200 al año. Base $ 11.600. Podrán quedar en hipoteca $ [illegible] a uno o dos años, 7 1|2 o|o anual. EL DOMINGO 18 de mayo a las 3 p. m., en la misma propiedad. Terreno 10v por 14v96 y 24v89. Ad corpus. Edificio: sala, comedor, 3 habitaciones, baño, cocina, pieza para servicio en altos, lavadero y galería de cristales. Títulos perfectos. Informes, 351 San Martín 361.—BRAVO BARROS y Cía. m11

SOBRE EL PARQUE AVELLANEDA. Casa calle Tandil 3961, entre Laguna (con servicio de tranvía a la Avenida Rivadavia) y Lacarra. A cuatro cuadras de la Avenida Provincias Unidas y a siete de Rivadavia. Base $ 3.200. EL DOMINGO 18 de mayo, a las 3 p. m., en la misma propiedad. Terreno 10 varas por 35 varas. Ad corpus. Edificio: Dos habitaciones, cocina y fondo. Títulos perfectos. Informes, 351 San Martín, 361.—BRAVO BARROS y Cía. m11

AVENIDA CHICLANA 3034, entre Rioja y Gerona. Urquiza. A una cuadra de la avenida [illegible] y a tres del Boulevard Caseros y del Parque de los Patricios. Renta $ 960 al año, esto es, más del 10 por ciento. Con tranvías a todas direcciones. Base, $ 9.000. EL MIERCOLES 14 de mayo, a las 3 p. m., en nuestro hall 351 San Martín 361. Terreno: 16 varas por 40, previniéndose que en el costado Este, [illegible] en 5 varas, con un contrafrente de [illegible] varas. Ad corpus. Edificio: sala dividida en dos, cuatro habitaciones, baño, cocina y dependencias. Cielorrasos de yeso, celosías, patio de mosaico y baldosa, agua corriente y luz eléctrica. [illegible] Informes, 351 San Martín 361.—BRAVO BARROS y Cía.

PETIT HOTEL EN BELGRANO.—Con cédulas. Sobre las barrancas. Tres de Febrero 2220 entre Mendoza y Olazábal. Edificio nuevo y bien construido, compuesto de subsuelo, planta baja y piso alto. Con jardín al frente y fondo. A 2 cuadras de la estación Belgrano (C.) y a una del paseo de las barrancas. Base $ 22.000. Reconoce una hipoteca de 17.000 cédulas argentinas. EL LUNES 19 de mayo a las 3 p. m., en nuestro hall, 351 San Martín 361. Ad corpus. Edificio: Planta baja: Hall, sala, comedor y antecomedor con montaplatos. Altos: Hall, tres dormitorios y baño. Subsuelo: Con entrada independiente para el servicio, 2 habitaciones grandes, 2 más chicas y cocina con económica. Visítese de 1 a 4. Adoquinado pago. Títulos perfectos. Informes, 351 San Martín 361.—BRAVO BARROS y Cía. m11

CASA EN MORON — CON cédulas. Calle San Martín 1103 esquina Alvear. Afirmado de asfalto al frente. A una cuadra de la plaza y a seis al SO. de la estación. Produce $ 900 al año. Base $ 3.000. Reconoce una hipoteca de 4.500 cédulas argentinas. EL DOMINGO 18 de mayo a las 2 p. m. en la misma propiedad. Terreno: 18v13 a San Martín por 20v56 a Alvear. Ad corpus. Edificio: Dos salones para negocio, dos habitaciones, dos cocinas, baño y corredor. Títulos perfectos. Informes, 351 San Martín 361.—BRAVO BARROS y Cía. m11

TERRENOS

AVENIDA SANTA FE 1177. Al lado de la esquina de Libertad. 343 varas cuadradas. Las notables dimensiones del terreno y la excepcional ubicación, entre palacios y suntuosos edificios, lo hacen irreemplazable para levantar la lujosa casa para habitar o la gran propiedad para renta. Venta como judicial, por división de condominio. Base pesos 56.000. EL LUNES 12 de mayo a las 3 p. m. en nuestro hall, 351 San Martín 361. Mide 10v90 por 29v84; contrafrente 12 varas. Ad corpus. Títulos perfectos. Informes, 351 San Martín 361.—BRAVO BARROS y Cía. a28

EN EL BARRIO ARISTOCRATICO—Arroyo entre Carlos Pellegrini y Suipacha. Un terreno excepcional para levantar una casa habitación de lujo. A la entrada de la avenida Alvear y rodeado de palacios. Base, $ 100 la vara cuadrada. 20 o|o al contado y el resto en cuatro cuotas iguales a uno, dos, tres y cuatro años de plazo, con garantía hipotecaria y 7 o|o de interés anual, pagadero por semestres anticipados. EL LUNES 19 de mayo a las 3 p. m., en nuestro hall, 351 San Martín 361. Mide: 8v59 de frente al S. E. por 46v55 de fondo en un costado, 42v12 en el otro y 8v62 en el contrafrente. Superficie 371 b. c. 34. Linda con la casa No. 963. Títulos perfectos. Informes y planos, 351 San Martín 361.—BRAVO BARROS y Cía. m10

CAMPOS

Los campos de Laprida

4.054 HECTAREAS EN EL deslinde con el partido de Olavarría. Parte del antiguo establecimiento "San Juan", de Cousté, sobre la estación Muñoz, del F. C. del Sud. En nueve lotes de 401 a 572 hectáreas. A dos leguas al Este de la estación Rocha, a nueve de Olavarría y de La Madrid, y en el centro de los grandes partidos del Sur de la provincia. Campos de inmejorable calidad, tanto para agricultura como para ganadería, por la fertilidad de sus tierras y la bondad de sus pastos y aguas. Base, 120 $ la hectárea. El precio podrá abonarse 20 por ciento al contado y el 80 o|o restante en cuatro anualidades iguales de 20 o|o cada una, con garantía hipotecaria y 6 o|o de interés anual por semestres anticipados. EL JUEVES 22 de mayo, a las 3 p. m. en nuestro hall, 351 San Martín 361. Lindan con la viuda de Ancborena, Clair, Laplace, P. y J. Casabe, herederos de Oier, Dominguini, Sarrailet, Pierri e Izaza. Está alambrado en el perímetro con postes de ñandubay, varillas de hierro y alambre galvanizado. Distribuidos en el campo existen tres molinos con sus respectivos tanques y bebederos y tres puestos de material con dos piezas cada uno. Este campo ha estado arrendado últimamente, habiéndose obtenido un promedio de 31.56 $ al año por hectárea. Se visita por la estación Muñoz, donde a la llegada de los trenes habrá un coche a disposición de los interesados para revisar el campo. Títulos perfectos. Escrituras por ante el escribano señor Ricardo C. Kennedy. Mayores informes y planos, 351 San Martín 361.—BRAVO BARROS y Cía. m9

CAMPO EN BAHIA BLANCA—El establecimiento conocido por Las Oscuras, 2031 hectáreas a tres leguas al Este de la estación Bajo Hondo, del F. C. Sud y a solo 45 minutos de la ciudad y puerto de Bahía Blanca. Tierras buenas para agricultura y ganadería con abundancia de pastos de engorde. Base, pesos 65 la hectárea. EL VIERNES 23 de mayo a las 3 p. m. en nuestro hall, 351 San Martín 361. Linderos: al NE., I. B. Izaguirre; al SE., La Carolina, de Acosta y Barrientos; al S. O., Miguel Aberasturi, y al NO., Manuel Castro (hoy Francisco Hitce y Cía.) Alambrado en el perímetro con seis hilos lisos y uno de púa, postes de ñandubay y varillas de hierro y dividido en tres potreros con siete hilos lisos. Casa con dos piezas de material, cocina y un puesto, dos molinos Aermotor, con tanques, bebederos de ovejas y de bebidas. Existen alrededor de 700 hectáreas dedicadas a agricultura. Arrendado con contrato hasta [illegible] de marzo de 1920, [illegible] de $ 6.000 [illegible] año. Visitas por [illegible] Hondo. Títulos perfectos. Informes [illegible] 351 San Martín 361 [illegible]

LOS CAMPOS DE VILLA Mercedes—Judicial. En la provincia de San Luis, 7.217 hectáreas, que comprenden las fracciones conocidas por La Borda y Campo de Afuera, sobre la estación Las Isletas, del F. C. P. (ramal de Daract a La Paz). A treinta cuadras al Sur de la ciudad de Villa Mercedes y con frente al camino nacional de Villa Mercedes a San Rafael. Campos especialísimos para ganadería o agricultura. Venta en seis lotes de 821 a 1.455 hectáreas, con alambrados, molinos, potreros y demás mejoras. Juez doctor César A. Campos, secretaría doctor Luis Demaría. Testamentaría del coronel don Ernesto Rodríguez. Bases, de $ 13, 30 y 35 la hectárea. EL JUEVES 15 de mayo, a las 3 p. m., en nuestro hall, 351 San Martín 361. Linderos: al Norte, Río V y Lorenzo Veberga; al Este, camino nacional en medio con Bautista Bertola y sucesores de Luco; al Sur, colonia y pueblo Coronel Rodríguez, y al Oeste, colonia Nueva Escocia y El Mollar, de Emiliano y Mario del Campo. Todos los lotes están alambrados en la casi totalidad del perímetro y divididos en potreros. Diseminados en el campo existen veinte molinos. En los lotes 1 y 2 hay poblaciones. Son campos llanos, con muy buenas tierras adaptables a la agricultura, pastos excelentes y abundantes y agua de 6 a 8 metros de profundidad. Es parte de la fracción que figura en el registro gráfico a nombre de Ernesto Rodríguez. Se visitan por Villa Mercedes o por la estación Isletas. 8 o|o a cuenta de precio. Comisión, 2 o|o. Informes y planos, 351 San Martín 361.—BRAVO BARROS y Cía. m8

CAMPO EN GENERAL BELGRANO. 2.775 hectáreas, que comprende la fracción conocida por "San Pedro", de Ohás. A legua y media al SO. y Este, respectivamente, de las estaciones Chás y Newton, del F. C. Sud y a cuatro y media al SO., de General Belgrano. Campo de primer orden, inmejorable para ganadería, alto, con pastos naturales de mucho engorde y agua muy buena, a poca profundidad. Base, pesos 136 la hectárea. Mitad al contado y mitad a uno y dos años de plazo. EL JUEVES 15 de mayo, a las 3 p. m., en nuestro hall, 351 San Martín 361. Linderos: al NO., vía del F. C. Sud, en medio con Carabassa y herederos de Enz; al NE., Carlos Bunge; al SE., Marín e Ibáñez, y al SO., Vicente Ohás. Alambrado en todo el perímetro con siete hilos y dividido en cuatro potreros, molino con tanques australianos, con capacidad para 200.000 litros, dos poblaciones de dos piezas, manga, y bañadero de ovejas. Se visita por Chás o por Newton, dirigiéndose a los señores Camaño o Ibarra, respectivamente. Títulos perfectos. Informes y planos, 351 San Martín 361.—BRAVO BARROS y Cía. m8

ESTACION LAS ISLETAS—En San Luis. Judicial. En el departamento General Pedernera. Solares, quintas y chacras, lindando con la estación Las Isletas, del F. C. Pacífico (ramal de Daract a La Paz). En un lote. Juez doctor César A. Campos, secretario doctor Luis Demaría. Testamentaria del coronel don Ernesto Rodríguez. Base, pesos 3.000. EL JUEVES 15 de mayo, a las 3 p. m., en nuestro hall, 351 San Martín 361. Las chacras unidas tienen una superficie de 74 hectáreas; las quintas una superficie de 25 hectáreas, los solares una superficie total de 70.400 metros cuadrados. 8 o|o a cuenta de precio. Comisión 2 o|o. Informes, 351 San Martín 361.—BRAVO BARROS y Cía. m8

Francisco Rayneli e hijo

CASA ALTOS Y BAJOS, con cédulas. Constitución 3579 y 81. Al lado del bulevar Boedo, tranvía para todas partes, 4 piezas, baño instalado, cocina, todo elegante, en los bajos 4 piezas, sala, cloacas, baño, luz eléctrica, en los altos, hermosa, con toda comodidad, adoquinado pago. Tiene 6.000 $ en cédulas. Renta 200 $ por mes. Deben venderse. Base, 15.000 $, con las cédulas. Seña, 5 o|o. Comisión, 2 o|o. EL DOMINGO 18 de mayo a las 3 1|2 p. m.—Informes, Victoria 571. 1p.

ESPLENDIDO LOTE DE terreno, calle Miró entre Lobos y Montes de Oca, 10 por 50 varas, alto, lindo, bien situado. Se da plazo. Liquidación forzosa. Base, pesos 1 la vara. Seña, 5 o|o. Comisión, 2 o|o. EL DOMINGO 18 de mayo a las 3. 1p.

CASA COMODA, calle Carlos Calvo 2943, sala, comedor, dos dormitorios, cocina con económica, baño, pieza servicio, cloacas, luz eléctrica, en una palabra: es elegante. Mide 10 por 50, tiene 8.000 pesos en cédulas. Puede verse de 1 a 2 p. m. Liquidación. Base 18.000 $, con las cédulas. Seña, 5 o|o. Comisión, 2 o|o. EL DOMINGO 18 de mayo a las 3. Informes, Victoria 571. 1p.

Mariano A. Acosta y Cía.

ORDEN DE HEREDEROS—Av. F. Lacroze 300 [illegible] y Zapiola, espléndida propiedad esquina en Belgrano, a 2 cuad. estac. Colegiales. Negocio con gran sótano y preparada para altos. Adoquinados pagos en los 2 frentes. Base cierta, para vender, $ 18.900, incluidas 11.500 cédulas hip. Título perfecto. EL DOMINGO 18 de mayo, a las 3.30 de la tarde, en la misma propiedad 14 varas de frente a Federico Lacroze por 33 a Zapiola y 12.20 en el contrafrente; edificada con materiales de primera y tirantería de hierro. Consta de salón doble con 6 vidrieras y sótano que abarca el salón y otra habitación, vestíbulo, 2 dormitorios, 3 piezas altas con galería, baño, cocina, etc. Pisos del negocio y patio, de mosaico, interiores pino tea, puertas de cedro, celosías metálicas, cielos rasos de yeso, luz eléctrica, etc. Al fondo tiene además amplio terreno con pared al frente y puerta independiente. Frente imitación piedra con 2 balcones; zaguán preparado para la casa de altos, con puerta moderna, está alquilada sin contrato. Puede visitarse. Seña, 5 o|o. Comisión, 2 o|o. Otros informes, Corrientes 555, U. T. 4449, Av. [illegible] Acosta y Cía. [illegible]

V. S. Lobato y Cía.

ALTOS Y BAJOS. BUENA propiedad central. Altura 1917 y 1919, a una cuadra de Entre Ríos. Edificio en sol con tirantería de hierro y maderas duras. Tiene 24.000 cédulas reducidas a 25.412.51. Venta sin limitaciones para realizar indefectiblemente sobre la deuda. Renta 240 la casa alta y 185 la baja o sean 5.100 anuales. Título perfecto. EL DOMINGO 18 de mayo a las 3, en la misma casa. Mide 10 por 26 varas y 11 en el contrafrente. Cada casa consta de sala, comedor, tres dormitorios principales, pieza de servicio, baño, etc. La alta una pieza más. Carpintería de cedro, pisos pino tea, mosaicos, escalera mármol, cielos rasos yeso, adoquinado pago, cloacas, etc. Puede visitarse de 3 a 4. Seña 8 o|o. Comisión 2 o|o. Informes, Rivadavia 630.—V. S. LOBATO y Cía. m11v18

CASA RAWSON 260 ENTRE Bmé. Mitre y Díaz Vélez, inmediata al subterráneo, adoquinado pago y cloacas. Edificio refaccionable. Base $ 12.000. Título perfecto. Renta 100 $. EL DOMINGO 18 de mayo a las 4, en la misma propiedad. Mide 10 varas por 60.74. El edificio consta de sala, tres dormitorios, baño y cocina, techos de baldosas, cielo rasos yeso, piso pino tea, patio baldosas, zaguán, etc. Las construcciones de madera son del inquilino. Seña 8 o|o. Comisión 2 o|o, informes Rivadavia 630. V. S. LOBATO y Cía. m.11v18

José Conti

ALTOS Y BAJOS, 5 CASAS que forman la esquina S. E. de la calle Cangallo y Bustamante, en el centro de todo el movimiento comercial del Once. Renta segura, dada la proximidad de la calle Rivadavia y el subterráneo. Obra del extinto arquitecto Sr. Juan Val. Base resulta pesos 42.000, produce $ 5.020 al año, lo que representa un 12 o|o de interés. Ad-corpus. EL DOMINGO 18 de mayo a las 4 la venderé en la misma. El edificio se compone. 1o, esquina (bajos): Salón de negocio, 2 habitaciones, cocina, pieza de altos, w. c. 2o. Casa lindera sobre Cangallo No. 3409: 2 habitaciones, vestíbulo, cocina, w. c. 3o. Casa Bustamante No. 312: 3 habitaciones, cocina, pieza de altos, w. c. 4o. esquina (altos) entrada por Cangallo No. 3409: Escalera de mármol, vestíbulo, sala, comedor con estufa de mármol, 4 dormitorios, cocina, baño, 1 piecita, w. c. 5o. Casa de altos frente a Bustamante No. 310: 3 habitaciones, cocina, pieza de altos, w c. El terreno mide 24 m. al E., 18m30 al S., 26m05 al O. y 4 m. 11 al N. Adoquinados pagos, obras de salubridad, luz eléctrica, las puertas de calle son de hierro, esquina con grandes vidrieras y cortinas metálicas. La obra es perfecta, toda la tirantería es de hierro, azotea de baldosas, buena carpintería, etc. Puede verse de 3 a 4. Títulos perfectos. Seña 8 o|o y 2 o|o de comisión. Datos y planos, Bolívar 189. U. T. 1083 Avenida. m10

Marciales y González

RIVERA Y ARAOZ. A 1 paso de ahí. Casa Castillo 226. Con adoquinado pago, cloacas, etc., salón de negocio, 3 habitaciones, baño, cocina, w. c., lista para ocupar. Base $ 5.500. A plazos. EL DOMINGO 18 de mayo a las 2, allí. v16

NICARAGUA No. 4639 Y Canning, centro de Palermo. Amplia casa, sala, 6 habitaciones, baño, w. c., cocina, cloacas, adoq. pago, tranvía Lacroze al frente. Mide 10x42. Base $ 9.600. A plazos. EL DOMINGO 18 de mayo a las 2, allí. v16

ACHA Y CONGRESO. — LUJOSA. Casa-habitación, calle Galván 2940, con el tranvía 96 a 10 pasos. Mide 10x25, sala, 3 habitaciones, vestíbulo, baño, w. c. y detalles de lujo. Base 6.000 $ a largos plazos. EL DOMINGO 18 de mayo a las 4, allí. v15

LINDERA A LA ANTERIOR Galván 2960. Casa-chalet, sala, escritorio, 2 dormitorios, baño, cocina, w. c. Base $ 5.000 a largos plazos. EL DOMINGO 18 de mayo a las 4 allí. v15

CENTRO VILLA URQUIZA. Casa moderna, Mar Chiquita 4630 entre Miller y Valdenegro, 10x30, sala, zaguán con mayólicas, 4 dormitorios, baño, cocina, w. c. yeso, cedro, tea, mosaicos, etc. Base $ 7.000. A plazos. EL DOMINGO 18 de mayo a las 4 1|2 allí. Informes a oficina. Lavalle 1161, U. T. 7664 Libertad y Coop. 806, Central. v16

B. J. Peña y Cía.

BASE 750 $ AL CONTADO y el resto en pequeñas mensualidades, a 10 años de plazo. Av. Segurola (adoquinada) y San Blas. Marcos Paz 1781, regia casita moderna, 10x30 vs., 3 habitaciones, comedor, galería, frente imitación piedra, etc. EL SABADO 17 de mayo, a las 3.30 p. m., allí. Títulos perfectos. Informes, Boedo 433. 1p.

BASE 350 $ AL CONTADO y el resto en pequeñas mensualidades, a 10 años de plazo. Av. Segurola (adoquinada) y San Julián. Cervantes 1032, casita muy bonita, 10x25 vs., jardín, 4 habitaciones, comodidades, etc. EL SABADO 17 de mayo, a las 4 p. m., allí. Títulos perfectos. Informes, Boedo 433. 1p

BASE 350 $ AL CONTADO y el resto en pequeñas mensualidades a 10 años de plazo, Ameghino 705 esquina Areco 4402, con doble línea de tranvías 45 y 48; salón de negocio con vidrieras, 2 habitaciones, frutales, etc., 250 v. c. EL DOMINGO 18 de mayo, a las 11 de la mañana, allí. Títulos perfectos. Informes, Boedo 433. 1p

BASE 750 $ AL CONTADO y el resto en pequeñas mensualidades a 10 años de plazo, Av. San Martín y Paramaribo, Caballito Norte, Sapaleri 2377, bien situada, 10x50 va., amplio salón de negocio, 4 habitaciones, luz eléctrica, etc. EL DOMINGO 18 de mayo, a las 2.30 p. m., allí. Títulos perfectos. Datos, Boedo 433. 1p

BASE 750 $ AL CONTADO y el resto en pequeñas mensualidades a 10 años de plazo. A 3 cuadras de Triunvirato, Donado 927, con cloacas instaladas funcionando, 10x40 vs., moderna, con frente imitación piedra, 4 habitac., comedor, baño, jardín, etc. EL DOMINGO 18 de mayo, a las 3 p. m., allí. Títulos perfectos. Oficinas, Boedo 433. 1p

BASE 1.200 $ AL CONTADO y el resto en pequeñas mensualidades a 10 años de plazo. A 3 cuadras de Triunvirato, Bucarelli 2994 esquina Congreso, con frente imitación piedra, salón de negocio y vidrieras, 3 habitaciones, galería, baño, etc., 300 vs cs. EL DOMINGO 18 de mayo, a las 3.30 p. m., allí. Títulos perfectos. Más datos, Boedo 433. 1p

BASE 1.700 $ AL CONTADO y el resto en pequeñas mensualidades a 10 años de plazo, Conde 3465, entre Núñez y Juana Azurduy, la ubicación más alta de Belgrano, 10x30 vs., moderna, salón de negocio, persianas metálicas, frente imitac. piedra, zaguán independiente, 5 habitaciones, baño instalado, luz eléct. etc. EL DOMINGO 18 de mayo, a las 4 p. m., allí. Títulos perfectos. Datos en nuestras oficinas, Boedo 433. 1p

A. Guaragna y Cía.

"Your Home", Victoria 575, U. T. 1353, Av.

2 BOVEDAS

EN LA CHACARITA — DOS hermosas bóvedas.—1a., 20 pasos de la entrada principal, compuesta de los lotes números 35 y 36, sección 5a., manzana 9, tablón 6. Base, $ 3.000 m|n c|l.—2a., calle en medio con el panteón Español (Antonia Bernacchi) lotes números 21, 22 y 24, manzana 5a., sección 5a., con gran altar y 36 catres. Base, $ 4.500. Recomendamos visitarlas. EL VIERNES 16 de mayo a las 4 p. m., en nuestro salón, Victoria 575. v12

Domingo Meda

IMPORTANTE REMATE EN el centro del Caballito, a una cuadra de la estación del mismo nombre, del F. C. O., id del subterráneo, plaza y calle Rivadavia, donde nadie vende. Paraje ideal para vivienda y de renta garantida. Son 5 casitas chicas, con todas comodidades, situadas en la calle Bacacay 866, 868, 870, 874 y 876, casi esquina Rojas altura Rivadavia 5400 al Norte. Bases, $ 6.000, 3.800, 3.600, 3.000 y 5.000, respectivamente. Todas ocupadas. Pueden visitarse todos los días. Doy facilidades de pago. Títulos perfectos. Tienen dos hipotecas. Total 11.500 $, las remataré en conjunto o por separado. EL DIA 18 de mayo, a las 3, sobre las mismas. Seña, 5 o|o. Comisión, 2 o|o a cargo del comprador. Escrituras en la escribanía del señor Eduardo A. Forcel, calle Chacabuco 91, altos. Más datos, Bacacay 866. Unión Telefónica 1653, Flores.—Domingo Meda. 1p

A. Inchausti

CON 9.000 CEDULAS — Casa Acevedo 1789, entre Costa Rica y San Salvador, edificada en terreno de 10x31.3 varas, igual a 332,43 m. c. Su edificación consta de sala y escritorio al frente, tres dormitorios, baño, despensa, cocina, pileta para lavar, w. c. y frutales; frente imitación piedra con balcones y celosías de hierro, puertas de cedro y pino con celosías, patio de mosaicos, zaguán con puerta de [illegible] del cedro, cielorrasos de yeso, [illegible] 1"x2", agua corriente, etc. Base, [illegible] incluso 9.000 cédulas argentinas. EL DOMINGO 18 de mayo, a las [illegible] sobre la misma [illegible]

PERALTA MARTINEZ Y SERNA

CASAS

PARA HABITACION — AL Sud. Con cédulas. Méjico 3936 entre Rioja y Deán Funes. A seis cuadras de la plaza del Once y del subterráneo y a una de la avenida Independencia. Base $ 38.000. Incluso 13.500 cédulas argentinas, a estilo de plaza, con devolución de la suma amortizada.
EL DOMINGO 18 de mayo, a las 3, en la misma propiedad. Terreno: 10 varas de frente por 45v04 de fondo. Ad corpus. Edificio: Buen frente símil piedra con balcones, zaguán, cancel, vestíbulo, sala, 6 habitaciones, comedor, sótano, cuarto de baño, cocina, depósito, w. c., gallinero, arriate, patios de mosaicos con galerías, terraza, buena carpintería, celosías, etc. Título perfecto. 8 ojo de seña y 2 ojo de comisión. Visítese de 2 a 4.—Peralta Martínez y Serna. m3

CASA, LAMBARE 1162 — A una cuadra al Norte de Corrientes. Con adoquinado pago. Liquidación decidida. Base, pesos 3.500.
EL DOMINGO 18 de mayo, a las 3, en la misma. Terreno: 10 varas por 25 varas. Consta de dos habitaciones, cocina, patio, y w. c., y una pieza de madera. Hay agua corriente. Seña, 8 ojo. Comisión, 2 ojo.—Peralta Martínez y Serna. m13

CAMPOS

LOS CAMPOS DEL OESTE. 4.208 hectáreas en el límite de Carlos Tejedor, con Trenque Lauquen y Rivadavia. A menos de una legua al Norte de la estación Magnano (F. C. M. V.), a 2 al NO. de Húsares, del F. C. C. G. B. A. y a 3 1|2 y 4 leguas al S. y SE., respectivamente, del pueblo de Tejedor y estaciones y pueblo de Santa Inés y Seré (F. C. O.). De tierras riquísimas, en medio de una zona prestigiosa para la ganadería y agricultura, con todas las facilidades exigibles para el trasporte, es un negocio que se recomienda por sí propio. Ocupado desde tiempo atrás en pastoreo, no tiene contrato y el sólo arriendo hasta 15 de octubre próximo. Base de venta, $ 180 la hectárea. Para liquidar. Del precio podrá pagarse la mitad a 1, 2 ó 3 años de plazo, con garantía hipotecaria, e interés de 6 ojo anual.
EL MIERCOLES 28 de mayo, a las 3, en nuestra casa, 320 San Martín 326.
Linderos: al NO., Heinnemann, hoy Lafuente y otros; señora de Leonda y el Banco Franco-Argentino; al NE., Macasaga y José Tomás; al SE., R. Cumelias, J. M. Icustia, H. Bauden y H. Morales, y al SO., Magnano. Tiene cercos medianeros en su perímetro, diez potreros, 2 casas, una de material de 2 piezas y cocina, y otra de barro; molinos, tanques, jagüeles, bebederos y un buen galpón de madera y cinc. Hay también como 200.000 ladrillos. En los planos generales figura a nombre de Echeverry, y en el oficial a nombre de Miguel Ham. Es conocido por "La María Rosa". Título perfecto. Seña 8 ojo. Comisión, 2 ojo.—Peralta Martínez y Serna. m9

*CHACRA EN PILAR—4 hec*táreas y 3.226 m. c. A 50 mts. al O. de la estación Santa Coloma del F C C B A. Tierra especial para agricultura, granja o quinta de verduras. Base, $ 1 500.
EL LUNES 26 de mayo a las 3, en nuestra casa, 320 San Martín 326. Linderos: al N. E. L. Máspero, vía F. C. y R. B. de Rissotto; al N. O. y S. E. con J. M. y J. T. Moyano respectivamente y al S. O. con A. H. Coulin. Actualmente sembrado de maíz, se está cosechando. Título perfecto.—Peralta Martínez y Serna. m10

PUBLIO MASSINI & Cía.

Socios: F. ASTOUL BONORINO — JACOBO LYNCH

*AMPLIA CASA - HABITA*ción al Norte. Salguero 2085|87, entre Santa Fe y Arenales. En ese gran barrio de familias. Una amplia casa rodeada de jardín, edificada en terreno de 20 varas de frente por 42 de fondo en el costado SO., y 38v.81 en el NE. El edificio en perfecto estado consta de sala, antesala, gran comedor, 6 dormitorios, 2 cuartos de baño instalados, cocina, patio, gran jardín con plantas escogidas, entrada para automóvil, departamento de servicio y sin fin de detalles que hacen de esta finca una atrayente propiedad. Base, 40.000 $, de cuya suma se deducirá una hipoteca de 25.000 cédulas L, que tomará a su cargo el comprador en la forma y estilo de plaza.
EL MIERCOLES 14 de mayo, a las 3 p. m., en nuestra casa, San Martín 81. Puede visitarse de 10 a 12 m. Con tarjeta de nuestra casa. Títulos perfectos. Seña, 8 por ciento. Comisión, 2 por ciento. Informes, en nuestras oficinas.—Publio Massini y Cía. m9

CENTRAL — HABITACION y renta. Cangallo esquina José Evaristo Uriburu (antes Andes). 16v12 de frente al Sur por 21v31 de frente al Oeste, 21v72 al Este y 16v06 al Norte. Edificio de dos plantas, moderno, sólido, elegante y en perfecto estado.
Sobre Cangallo núm. 2189, una casa de familia, amplia y confortable. Al núm. 2191 un almacén con gran sótano, comedor, dormitorio, escritorio y baño.
Por José Evaristo Uriburu núm. 209, garage con capacidad para dos automóviles y un sótano de todo su perímetro y al núm. 219 una casita compuesta de hall, sala, comedor, dos dormitorios, baño, pieza de servicio, cocina, patio, etc.
Todo el edificio de mampostería en cal, frente imitación piedra, tirantería de hierro, techos de azotea con baldosa de piso de Marsella, carpintería de lo mejor, cortinas metálicas, etc.
La casa-habitación tiene un gran zaguán bien decorado, entrada y escalones de mármol, puerta independiente para servicio, cancel, amplia escalera de mármol, hall con cielos rasos y paredes enduídas en yeso, decorados, piso de mosaico inglés, todas las aberturas con puertas de cedro tallado y elegido, sala, comedor, cuatro dormitorios, todo con balcones a la calle, en la esquina un balcón saliente de invierno, techos decorados, celosías metálicas, cuarto de baño instalado; calefacción, luz eléctrica y gas, cocina económica con intermediario, dos piezas y baño de servicio y demás comodidades. Base de venta 75.000 $ m|n. por el todo. Puede visitarse de 1 a 3 p. m.
EL MIERCOLES 21 de mayo, a las 3 de la tarde, en nuestra casa, San Martín 81. Título perfecto. Seña 8 ojo. Comisión 2 ojo. Otros informes en nuestras oficinas.—Publio C. Massini y Cía. m9

PROPIEDAD BARTOLOME Mitre 4053, entre Medrano y Gascón. 1200 varas cds., espléndido jardín, 20 por 60 varas, adoquinado pago, cloacas, aguas corrientes, luz eléctrica; no hay nada más lindo en ese barrio: aire, luz, confort, medios fáciles de comunicación (una cuadra del subterráneo) y tranvías para todas direcciones.
El edificio: levantado en todo el frente del terreno y a unas 25 varas de la línea de la calle, tiene la casa dos entradas, una de familia e independiente para el servicio, el primer cuerpo todo en mampostería en cal con materiales todos elegidos, consta de hall, sala, un dormitorio y escritorio. El otro cuerpo de edificio es de madera pero nada vulgar, sólido y perfectamente construído, lo forma un comedor, 4 dormitorios, baños, etc., piezas de servicio, cocinas, etc., todo amplio, bien hecho, todo con gusto y confort.
El terreno: son 20x60 varas y todo el espacio comprendido entre la casa y la línea de la calle lo constituye un precioso jardín bien delineado con plantas escogidas. Al frente una hermosa reja de hierro sobre pilares de material y un amplio portón. Títulos perfectos a satisfacción del comprador. Base de venta 40.000 $ m|n. al contado y el excedente que hubiere a dos años de plazo con 7 ojo de interés.
EL DOMINGO 18 de mayo a las 3.30 p. m., en la misma propiedad, que puede visitarse desde ya todos los días de 10 a 12 y de 2 a 4 p. m. La recomendamos por sus dimensiones excepcionales, ubicación y baratura. Seña 8 ojo. Comisión 2 ojo. Más datos, San Martín 81.—Publio C. Massini y Cía. m9

7.500 HECTAREAS EN LA Pampa. En la sección XXIII, fracción B, parte del lote núm. 14, lotes A. C. D. Cruzado por el camino a El Aguila, lindando con la casa de negocio Vista Alegre, de don Modesto Estévez. Campos riquísimos especiales para hacienda vacuna con agua dulce de primer orden, entre 2 y 7 metros, algo de alfalfa y arboleda, siendo las poblaciones de pertenencia de los cuidadores. Estos campos soportan 1500 cabezas por legua, lo que comprueba su bondad, pero en razón de la distancia a los ferrocarriles (30 leguas a Colonia Alvear y 30 a Telem), pueden aún venderse a precios ínfimos con relación a su porvenir. Venta en un solo lote, para dividir en condominio. Base ínfima 2.20 $ la hectárea. Este campo está tasado por la contribución directa en 10 $ la hectárea.
EL MIERCOLES 14 de mayo a las 3 p. m., en nuestra casa, San Martín 81. Conviene revisarlo, dirigiéndose en Victorica, en el Hotel Francés, al Sr. Vicente Iriarte, o bien ir por Colonia Alvear, donde hay un servicio de automóviles a La Pampa, que pasa próximo al campo. Seña 8 ojo. Comisión 2 ojo. Por planos e informes en nuestras oficinas.—Publio C. Massini y Cía. m9

6 LOTES EN BELGRANO— Sobre el bulevar Congreso, calles Tronador y Forest, en un barrio todo edificado, a dos cuadras de la estación Coghlan. Terrenos altos. Venta como judicial, a liquidar, base $ 3 vara cuadrada.
EL DOMINGO 18 de mayo a las 3 p. m. en los terrenos. Títulos perfectos. Escrituras ante el escribano Rodolfo F. Bernardo. Seña 8 ojo. Comisión 2 ojo. Informes y planos detallados en nuestras oficinas San Martín 81.—Publio C. Massini y Cía. m9

Rufino de Elizalde y Cía.

"EL BARRIAL", EN RIO IV. Floreciente colonia, en plena prosperidad, en la zona agrícola de la República, una ubicación especialísima, situada entre las estaciones Gigena y Elena, del F. C. C. A. (a 2 y 3 leguas), que son de gran movimiento comercial y que cada día será mayor por la afluencia de colonos que solicitan y desean ubicarse en esa riquísima zona que les ofrece la ventaja de la feracidad de sus tierras y la bondad de sus aguas. Hoy ofrecemos la oportunidad para el pequeño capital en la venta de las 3.803 hectáreas de "El Barrial", divididas en lotes de 420 a 670 hectáreas, con facilidades de pago. Base, $ 80 por hectárea, pagaderos en la siguiente forma: 50 $ en cédulas argentinas, 20 $ al contado, 10 $ a un año, con 7 ojo de interés y el excedente a dos años de plazo con 7 ojo de interés anual y garantía hipotecaria.
EL MIERCOLES 14 de mayo, a las 3 de la tarde, en nuestra casa, San Martín 341. La escritura se otorgará por ante el escribano señor José M. Viacava. Seña, 8 ojo. Comisión, 2 ojo. Informes y planos a nuestro escritorio. San Martín 341. a22

JUDICIAL—SALGUERO 152, buena casa habitación, sólidamente construída, a 1 cuadra de Rivadavia y del subterráneo, en buen barrio de familias. Base $ 20.092.80 con 14.000 cédulas nacionales que el comprador podrá tomar si lo desea.
EL MIERCOLES 14 de mayo a las 3 p. m. en nuestra casa San Martín 241. Consta de sala, antesala, vestíbulo, comedor, tres dormitorios, cuarto de baño instalado, cocina, pieza de servicio, 3 patios, cloacas y demás comodidades. Mide 7m41 de frente al E., 33m20 de fondo y 7m80 en el contrafrente. Venta por orden del señor Juez Dr. Juan Carlos Lagos, secretaría Vincent, en los autos sucesorios de D. Luis Cuzabán y otros. Las escrituras se otorgarán por ante el escribano D. Pedro Codrés. Seña 8 ojo. Comisión 2 ojo. Informes San Martín 241. Nota: La bañadera y el calentador no están incluídos en la venta. m10

V. S. Vinelli y Hno.

Corrientes 2791, U. T. 1557 Mitre

*ECUADOR 789, ALTOS Y ba*jos, 8 habitaciones, vestíbulo, glorieta, cocina instalada, baño completo, entrados y demás comodidades. Base $ 20.000 a plazos.
EL 23 de mayo a las 3, en n. casa, Corrientes 2791. Visítese con n. tarjeta. Títulos perfectos, después detalles, datos a V. S. Vinelli y Hno. v12

José Balocchio

*EN LUJAN — F. C. O. HER*mosa propiedad estilo chalet, (Villa Virginia), conocida por el nombre de Bonfanti ubicada entre las calles Dr. Alem y Mitre a 10 cuadras de la estación al Norte cerca de la Basílica, plaza y Municipalidad. Edificio en cal, verja al frente, 4 dormitorios, comedor, baño, cocina amplio vestíbulo, frente imitación piedra, molino con depósito de 4.000 litros, cañerías, luz eléctrica, galpón, gallineros y más de 100 árboles frutales, mide 30 metros a la calle Mitre por 48 metros a la calle Alem y 50 en el costado Norte. Base $ 10.000, incluso 5.000 cédulas del B. H. Nacional.
EL SABADO 17 de mayo, a las 3 p. m., en mi oficina, Reconquista 144. Bs. Aires. Pidan planos. v12

EN CORTINES, F. C. P. — a 20 cuadras de la estación, 18 hectáreas, especial para cualquier clase de cultivo o criaderos, dada su proximidad a 8 estaciones y de la capital federal, linda con Rojas Hnos., Luis Pagano, Teófilo Libatich y R. B. Celaya, y es conocido por los nombres Vidalini Hnos. Base $ 5.000, liquidación como judicial.
EL SABADO 17 de mayo, a las 3 p. m., en mi oficina, Reconquista 144. Bs. Aires. Pidan planos. v13

GENERAL PAZ 1059 AL 61 altos y bajos, a una cuadra de Cabildo, construcción moderna, mide 10x46 varas. Sala, vestíbulo, 4 dormitorios, comedor, baño, despensa, cocina c|u, entrada de mármol buena, carpintería y celosías cedro, adoquinado pago. Renta $ 320. Base, pesos 30.000, incluso $ 20.000 y plazos.
EL SABADO 17 de mayo, a las 3 p. m. en mi oficina, Reconquista 144. 1p

*EN FLORES — CASA, PI*lliado 947 esquina Monte. Edificio de 3 piezas, cocina, galería. Mide 35x23 varas, cercada de material. Base, $ 3.600, a plazos.
EL DOMINGO 18 de mayo, a las 3 p. m., allí. 1p

TERRENO — CALLE FON... [illegible], de 10x45 varas, a ... adoquinado, colegio y plaza ... Base, $ 1 la ... [illegible]

CORRAL y LAURIA

(Ex socios de la casa José Conti y Cía.)

*CASA QUINTA EN BEL*grano, calle Vidal números 2049 y 2059, entre Juramento y Echeverría o lo que es lo mismo en una situación elevada, entre valiosa edificación y distante 4 cuadras exactas de la estación (F. C. R.) y del centro de la parroquia. Edificio sólido, amplio y confortable en terreno de 32 varas de frente por 50 varas de fondo o sean 1.600 v. c. Consta de sala, dos comedores separados por una mampara, hall, 6 dormitorios, 2 cuartos de baño, gran galería, despensa, cocina y en altos dos dormitorios con pieza de baño. Finca verdaderamente señorial, con entrada para automóvil, jardines que rodean el edificio y adoquinado pago. Puede visitarse con nuestra tarjeta de 1 a 5. Base, $ 45.000, dándose el plazo necesario para escriturar si se desearan cédulas del Banco Hipotecario Nacional. Títulos perfectos. Seña, 8 ojo. Comisión, 2 ojo. Informes San Martín 291.
EL DOMINGO 18 de mayo, a las 3. v13

CASA WARNES 65 al lado de Chubut, sobre el Parque Centenario. Barrio alto, bien poblado y con tranvías para todas las direcciones. Consta de 2 habitaciones y dependencias en terreno de 10 por 44 v. Seña 8 ojo. Comisión 2 ojo. Informes, San Martín 291.
EL DGO. 18 de mayo a las 2. v12

*VILLA DEL PARQUE, fren*te a la estación y a la avenida San Martín, 6 terrenos a propósito como para paquetes, de los cuales 3 forman la esquina de Pedro Lozano y Cuenca, con adoquinado pago, 2 a la de avenidas San Martín y Nazca, a 4 cuadras exactas de la estación y el último frente a la Av. San Martín entre Condarco y Tinogasta. Son lotes de dimensiones ideales, que se venderán sobre la base de $ 4 por v. c. Títulos perfectos por el escribano Sr. J. M. Gutiérrez. Seña 8 ojo. Comisión 2 ojo. Planos San Martín 291.
EL DGO. 18 de mayo, a las 3. v12

EN SANTOS LUGARES, F. C. P. casa y terreno lindero a 2 cuadras al N. de la estación, calle Buenos Aires entre Rosario e Italia, denominada "El Edén", consta de 3 habitaciones, galería, baño, cocina, w. c., lavadero, ..., celosías de cedro, etc. en 10 por 50 v. base de la casa 4475 cédulas y el terreno ... de 10 por 50 v. sin base a liquidar. Seña 8 ojo. Comisión 2 ojo.
EL DGO. 18 de mayo a las 10.30 de la mañana. v12

EN FLORES, 2 TERRENOS que unidos miden 20 por 49 v., calle Sánchez entre Camarones y San Matías a 2 cuadras de Bella Vista y Av. San Martín. Buen barrio con tranvías para toda dirección. Base $ 3.50 v. c. con adoquinado pago y cerca. Venta mitad al contado y mitad a 1 año con 7 ojo. Títulos perfectos por el escribano Sr. Foglia. Seña 8 ojo. Comisión 2 por ciento.
EL DGO. 18 de mayo a las 2. v12

*JUDICIAL — CASA CAYE*na 1529, entre Figueroa y Dungeness, a una cuadra y media de Gaona y ... de Bella Vista. Orden del señor Juez de Primera Instancia en lo Civil Dr. Fernando Klappenbach, secretaría del doctor ... Schatz, en el juicio Frigerio Enrique contra Defazio Ambrosio, debiendo ... como base de venta las 2|3 partes de la tasación y exigirse el 8 ojo a cuenta de precio y el 2 ojo de comisión.
EL DOMINGO 25 de mayo, a las 3, en la misma que mide 8m66 de frente al SO. por 30m37 de fondo. Edificio: 2 piezas, cocina, w. c., galponcito, galería, cloacas de caño, etc. Adoquinado municipal por cuenta del comprador desde el día de la posesión. Tasación $ 5.574 53. Base $ 3.449 69. Informes, San Martín 291. v12

M. Villar Sáenz Peña y Vidal

JUDICIAL: EN LOMAS DE Zamora, calle San Martín Nº ... entre las de Sáenz y Boedo. Mide ... de frente al ... por 45m30c de fondo al O. Consta de sala, escritorio, 3 dormitorios, comedor, baño, cocina, pieza de servicio y w. c., patios de mosaico y vestíbulo. Construcción de primer orden con aguas corrientes y luz eléctrica. Venta ordenada por el señor juez de primera instancia en lo civil de la capital de la Nación Argentina, doctor Adolfo Casabal, en los autos sucesorios de don Bartolomé Spinetto y Rosa Spinetto que tramita por la secretaría del doctor Armando ..., quedando autorizados a percibir el 8 ojo de seña y 2 ojo de comisión del que resulte comprador. Base retasada $ 7.500 moneda nacional.
EL DIA 22 de mayo a las 4 p. m. en nuestro salón de ventas calle B. Mitre 951 al 955. Para mayores datos a nuestro escritorio o a la secretaría indicada. Palacio de Justicia, 4o. piso. Por ausencia del doctor ... [illegible]

Saúl Z. Herrera

92 San Martín 92 — U. T. 3731, Avda.

¡LO QUE Vd. BUSCA! . . . de renta y muy central de negocio y familia. Calle Velazco Nos. 518 y 522, al lado de Av. Cánning y en la acera del Mercado Municipal y a 3 cuadras de Triunvirato. Base, 5.000 $, que se dejan en hipoteca al 8 ojo. Edificio de gran salón de negocio de artístico frente imitación piedra, 3 dormitorios, cocina y w. c., cloacas, adoquinado pago y doble vía de eléctricos al frente. Visítese. Renta 110 $.
EL DGO. 18 de mayo a las 3 p. m. En la misma. m11

*CASA-QUINTA ESTILO cha*let. En Lomas de Zamora, F. C. S. En lo más importante de ese aristocrático pueblo, lindando con palacios y amplias avenidas y a 7 cuadras de la estación. Calle Mitre 540 entre Sarmiento y Bolívar; de 20 por 54 varas. Base real 2.000 $, a plazos, lo que costó 12.000 $. Edificio refaccionable de 7 habitaciones y dependencias, agua corriente y plantas. Visítese a toda hora.
EL DGO. 18 de mayo a las 3.30 p. m. En la misma. m.11

*CASA Y CORRALON, CEN*tral. Acevedo 748 entre Loyola y Aguirre, a 2 y 3 cuadras de las avenidas Cánning, Triunvirato y Rivera, de 10x65 vs. Base, 8.000 $, a plazos. Consta de 3 dormitorios de material y 3 piezas chicas, pesebre en forma o caballeriza para 8 caballos, adoquinado pago y varias otras comodidades. Visítese.
EL DGO. 18 de mayo a las 3.30 p. m. En la misma. m.11

CON BASE de 2.500 $ al 7 ojo. Linda casa en Villa Urquiza, calle Burela 1914 entre Juramento y Echeverría, de 10x33.50 y 34.65 vs. de fondo. Edificio de jardín, 3 dormitorios, baño, cocina, galería, cielorraso de yeso, mosaicos y agua corriente. Barrio muy pintoresco y de regias casas-quintas y palacios. A 4 cuadras de la Av. Mendoza y a 4 de la estación. Visítese a toda hora.
EL DGO. 18 de mayo a las 3.30 p. m. En la misma. m.11

IGUAL QUE JUDICIAL — Lindo terreno en el Caballito. Con base de 3 $ v. c. con adoquinado pago. Calle Monte Dinero entre Añasco y Sapaleri. Lote 7, manzana 11. De 10x30.67 vs. Entre edificios y ubicado en lo mejor de ese gran barrio. A 2 cuadras de la Av. San Martín, con 4 líneas distintas de eléctricos en combinación Subterráneo.
EL DGO. 18 de mayo a las 4 p. m. En el mismo. m.11

*EN EL CENTRO DE FLO*res. Regia casa-quinta estilo chalet, calle Rivera Indarte 403, de 15x68 vs. Base, pesos 20.000, a plazos. Venta resuelta por división de condominio. Visítese. Se entregará desocupada. Después detalles.
EL DGO. 1 de junio a las 3 p. m. En la misma. v18

José Bacigaluppi

CASAS

Av. SANTA FE 2807|11.— Una de las cuadras más sobresalientes de la gran arteria. Al lado de la esquina de Laprida y a 2 cuadras de Pueyrredón. Casa antigua en terreno de amplias medidas. Mientras se espere el momento oportuno para levantar el edificio vasto y valioso que exige la importancia de su ubicación, brillante por todo concepto, produce buena renta. Base $ 34.000. Mitad al contado y mitad a 1 ó 2 años, interés 7 ojo. Renta $ 2.580 al año, siendo por cuenta del inquilino los impuestos, excepto la contribución territorial. TERRENO: 8v29 x 61v90 y 61v73, teniendo 8v17 de contrafrente (508.70 v. c.). Ad-corpus. EDIFICIO: Salón negocio (ocupado por lechería), zaguán, comedor, 3 dormitorios, baño y pieza chica. Afirmado de madera pago, cloacas, aguas corrientes, luz eléctrica. Visítese. Datos, José Bacigaluppi. San Martín 56.
EL DGO. 18 de mayo a las 4.30, en la misma. v12

EN EL ONCE, MAZA 347|49 —Al lado de la Av. Belgrano, a 1 cuadra de Victoria, a 3 de Rivadavia, 5 de las estaciones Loria y Medrano del subterráneo y 8 de la plaza Once. Una de las más importantes ubicaciones de la capital. Casa refaccionable en terreno de preciosas medidas. Base $ 14.000. Renta $ 100. El inquilino subalquila y saca mucho más. TERRENO: 9v81 x 42v71 y 42v60. Más de 420 v. c. Ad-corpus. EDIFICIO: 3 piezas de material, y un departamento al fondo de 4 habitaciones de madera. Adoquinado pago y cloacas. Visítese. Datos, José Bacigaluppi, San Martín 56.
EL DGO. 18 de mayo, a las 4, en la misma. v12

AIRE! . . LUZ! . . SOL! . . Hermosa casa familia en terreno de amplias medidas. En Floresta. Yerbal 4958, 64, entre Cervantes y Calderón. A 1 cuadra corta al N. de Rivadavia, (altura 5300) con tranvía 2 en combinación con subterráneo. Zona muy edificada y de inmenso porvenir. Base, $ 13.500, incluso 2500 cédulas. Renta $ 160 al mes. TERRENO: 20x60 y 65v44 y 23v20 de contrafrente. Unas 1.250 v. c. Ad corpus. EDIFICIO: moderno y sólido, consta balaustrada al frente, bonito jardín, 3 amplios dormitorios, comedor que cuadra al patio, comedor de diario, cocina con económica, baño, una pieza madera, servicio, gran sótano y amplio fondo, con plantaciones de importancia. Pisos tea, carpintería y celosías cedro, cielos rasos yeso, galería, patio mosaico, etc. Aguas corrientes y luz eléctrica. ¡Para vivir, es una casa ideal! Visítese. Datos, José Bacigaluppi, San Martín 56.
EL DGO. 18 de mayo, a las 3, en la misma. v12

CON CEDULAS, en Barracas al Norte. Muy buena casa-habitación. Calle Santa Adelaida (antes Huergo) 412 entre Alvarado y California. A 1 cuadra de Vieytes, a 3 de la plaza Herrera y a 4 de Montes de Oca. Base, $ 13.000 (muy barata), incluso 9.500 cédulas del Banco Hipotecario. Renta mínima $ 1.500 al año. TERRENO: 10v20 por 39v82. Ad corpus. EDIFICIO: zaguán, cancel, sala con balcones y frente imitación piedra, 3 amplios dormitorios, comedor, cocina, 4 más de madera, servicio, pileta, gallinero y fondo. Galería, patio mosaico, pisos tea, cielo rasos yeso, etc. Aguas corrientes, cloacas, luz eléctrica, adoquinado pago y vereda. Visítese. Datos, José Bacigaluppi, San Martín 56.
EL DGO. 18 de mayo, a las 2, en la misma. v12

POR $ 7.000 CASA con cloacas. Adoquinado pago, aguas corrientes, etc. Sobre las Avs. Rivera y Cánning. Calle Gorriti 4780, entre Acevedo y Malabia. Buen barrio. Base, $ 7.000. Se pueden dejar $ 4.000 a plazos, interés ... Con llave en mano. Puede rentar $ 100 al mes. EDIFICIO: 4 habitaciones, baño, una en altos, cocina y servicio. Recién pintada. Visítese. Datos, José Bacigaluppi.
EL DGO. 18 de mayo, a las 2. En la misma. v12

Francisco Abalo

SOBRE EL SUBTERRANEO Con 4.500 cédulas, en el Caballito. Casita chiche de familia, calle Franklin 1273, entre Espinosa y Paysandú, a 1 cuadra de Gaona y Neuquen. Tranvías 84, 85 y 88. Buen edificio de comedor, 3 piezas, baño, cielos rasos yeso, mosaicos, mampara de cristal, luz eléctrica, glorieta, ... mide 10.40x28.50. Ad corpus. Base incluso cédulas, $ 6.500. Visítese. Seña 8 ojo. Comisión 2 ojo. Datos, Bolívar 256.
EL DOMINGO 18 de mayo a las 2.30 — Francisco Abalo. m11

EN FLORES— A PLAZOS. Casita calle Terrero 581. A 1 cuadra de Avellaneda y Boyacá. Edificio de 2 piezas, adoquinado pago, mide 10x2.. Base $ 3.100. Datos, Bolívar 256.
EL DOMINGO 18 de mayo a las 2.30 — Francisco Abalo. m11

*EN FLORES— BUENA CA*sa calle Lobos 3721, a 1 cuadra de Varela y a 3 de Rivadavia, buen edificio de 3 dormitorios, cielos rasos de yeso, galería, mosaicos, cloacas, oficinas, etc. Base, $ 4.500. Datos Bolívar 256.
EL DOMINGO 18 de mayo a las 3 — F. Abalo. m11

EN FLORES — LUJOSA Y cómoda casa de familia, calle Convención 1568 esquina a Thorne, a una cuadra de la avenida Pedro Goyena, antes Río Cuarto. Sólido edificio preparado para altos, de 4 amplias salas al frente, con balcones, celosías de hierro y pasamano de bronce, frente Luis XV imitación piedra, 1 dormitorio, 2 piezas en altos, zaguán de mayólica, patios mosaicos, carpintería cedro, celosías de fresno, baño, aguas corrientes, adoquinado. Se impone una visita. Venta de 2 a 4. Base, 11.500 $. Seña 8 ojo. Comisión, 2 ojo. Datos, Bolívar 256.
EL DOMINGO 18 de mayo a las 3.30 — F. Abalo. m.11

GARAY 4280, A 1 CUADRA de la avenida La Plata. Buena casa de familia, en un buen barrio. Edificio de 4 piezas, cielorrasos de yeso, ... mosaicos, puertas cedro, aguas corrientes, 10x23. Base 5.800 $. Datos, Bolívar 256.
EL DOMINGO 18 de mayo a las 4.—F. Abalo. m.11

A PLAZOS — EN FLORES. Buena casa de familia, Thorne 578 al lado de Pedro Goyena antes Río Cuarto. Buen edificio de comedor, 3 piezas, galerías, cielorrasos de yeso, patio mosaico, aguas corrientes, adoquinado pago, letrinas, etc. Mide 10x27,15 en un costado y 28.80 en el otro. Base, 7.500 $. Visítese de 2 a 4. Datos, Bolívar 256.
EL DOMINGO 18 de mayo a las 3.30.—F. Abalo. m.11

*CON 9.000 CEDULAS, cómo*da casa de familia, con llaves en mano, recién pintada, y lista para habitarla, Gral. Urquiza 1687, al lado de la Avda Garay, con tranvías en todas direcciones. Buen edificio de comedor, 4 dormitorios, 1 pieza más, cielorrasos de yeso, baño, patios mosaicos, carpintería cedro, cloacas, jardín al frente, con balcones, ... Mide 10x35. Visítese a cualquier hora. Base, 12.000 $ incluso las cédulas. Seña, 8 ojo. Comisión, 2 ojo. Datos, Bolívar 256.
EL DOMINGO 18 de mayo a las 4.—F. Abalo. m.11

F. Gonzalez Elizalde

San Martín 92, U. T. 1592, Av.

HOY

A las 3 p. m.

En mi salón de ventas San Martín 92

CENTRAL

CARLOS PELLEGRINI 732 al 38

ALTOS Y BAJOS

BASE $ 70.000

Incluídos $ 45.000 cédulas

Regia casa habitación en Flores

Av. San Pedrito 166

BASE $ 25.000

Lean avisos respectivos

SOBRE RIVADAVIA Y EL subterráneo. En Flores. Para un estanciero, un médico o aquella persona que desee vivir con todas las comodidades; regia casa-habitación. Avda. San Pedrito 166, en terreno de 650 vs. cs. Base, $ 25.000, a plazos. Consta de frente, con rejas artísticas, jardín con canteros, lujoso cancel de hierro, sala, escritorio, vestíbulo, comedor, comedor diario, 8 habitaciones, baño, jardín en el fondo, cielorrasos de yeso decorados, carpintería y celosías de cedro, muros empapelados, patios mosaico, luz eléctrica, cloacas, adoquinado pago; es en una palabra una gran casa habitación que reúne todas las comodidades que puede pedir el más exigente. Visítese de 12 a 5 p. m.
MAÑANA LUNES 12 de mayo, a las 3 p. m. en mi salón de ventas, San Martín 92. Informes y mayores detalles, solicítense San Martín 92. m11

*A LAS PUERTAS DEL sub*terráneo. En el Caballito, 3 regias casas de familia, a 5 años de plazo; como construcción es algo realmente bien construido, nada falta; como ubicación no puede pedirse más central, basta decir que están a 150 metros de la estación del subterráneo José María Moreno y la Av. Rivadavia. ACOYTE 232, consta: notable frente con rejas art nouveau, jardín, 3 dormitorios, comedor, baño, cocina, w. c., cielos rasos yeso, decorados, celosías de hierro, patios mosaicos, aguas corrientes, luz eléctrica, cloacas, etc. Base $ 11.000.
EL DOMINGO 18 de mayo a las 2.30. Visítese de 3 a 5 p. m.
ACOYTE 263: estilo petit hotel, algo realmente lujoso, frente de piedra artificial con balcones, zaguán con zócalos de mármol, lujoso cancel con vidrios biselados, sala, escritorio, vestíbulo, dos dormitorios, comedor, regio baño instalado, otro vestíbulo cerrado con vidrios, cocina, w. c., cielos rasos yeso decorado, carpintería y celosías de cedro, patios mosaicos, toldos, luz eléctrica, aguas corrientes, etc. Base $ 14.000.
EL DOMINGO 18 de mayo, a las 2.30. Visítese de 4 a 5.
Lindera a la anterior, ACOYTE 259: frente de piedra, sala, escritorio, 3 dormitorios, baño, pieza de servicio, cocina, w. c., galerías, cielos rasos yeso, carpintería y celosías de cedro, cloacas, luz eléctrica, etc. Base, $ 13.000. Visítese de 3 a 5 p. m. El importe de estas 3 casas puede pagarse, mitad al contado y la otra mitad de 1 a 5 años de plazo con interés del 7 ojo. Véanlas que agradarán a todos. Informes, San Martín 92. m11

SOBRE RIVADAVIA Y EL subterráneo, en Flores. Linda casa habitación. Concordia 42, en terreno de 10x46 varas. Base, $ 14.000 a plazos, consta de frente con balaustrada, jardín, 4 amplios dormitorios, comedor que cuadra al patio, gran cuarto de baño, amplia cocina, w. c., muros empapelados, carpintería y celosías de cedro, cielos rasos yeso, galerías, patios mosaicos, luz eléctrica, cloacas, adoquinado pago, llave en mano. Visítese de 2 a 4 p. m.
EL DOMINGO 18 de mayo a las 4 p. m. Informes San Martín 92. m11

*EN MAR DEL PLATA—PA*ra vivir, una pichincha, casita con base de $ 3.500, ha costado más de 12.000 $. Guido 1317, esquina 3 de Febrero, a 6 cuadras del Balneario La Perla, a 2 cuadras de la estación del ferrocarril y a 2 cuadras del tranvía que pasa por la Av. Luro, en terreno de 20x20 varas, 2 habitaciones, vestíbulo, baño, cocina, w. c., cloacas, etc.
EL LUNES 19 de mayo, a las 3 p. m., en mi salón de ventas, San Martín 92. Informes y detalles solicítense. m11

*EN MAR DEL PLATA—NO*table terreno para edificar la casa habitación, da frente a una de las Avds. más importantes de allí. Bulevar Colón con asfalto pago, entre Rioja y Catamarca; mide 12 50x40. Base, $ 6 la v. c., se pagó 30 $. Visítese.
EL LUNES 19 de mayo, a las 3 p. m., en mi salón de ventas, San Martín 92. m11

*GRANJA LLENA DE COMO*didades, a 2 horas de la capital, a 25 cuadras de la estación "La Verde", de la C. G. F. C. de la Prov. de B. Aires y a 2 leguas de la ciudad de Mercedes. Base, $ 6.000, a plazos. Vale sin exageración tres veces más, por 14 hectáreas de tierra especial, casa de familia de 3 habitaciones, corredor, galpón, w. c., gallineros, plantas frutales, etc. entran en la venta los muebles de la casa y los útiles de labranza, coche, caballos, gallinas, cerdos, 1 vaca con cría y muchas cosas que no se detallan por extensas. En la estación "La Verde", es conocida por la granja de Miramontes.
EL LUNES 19 de mayo a las 3 p. m., en mi salón de ventas, San Martín 92. Pídanse mayores informes y datos a mi escritorio. —F. González Elizalde. m11

Giménez Zapiola, Panelo y Cía.

*JUDICIAL — PETIT HO*tel, Juncal ..., entre Libertad y Cerrito, frente a la Av. Quintana, a una cuadra de la Av. Alvear, rodeado por espléndidas residencias en barrio preferido por las familias. Terreno 6m70 de frente por 21m67 en el costado ...; 21m64 en el O. con lo más o menos que resulte entre sus paredes divisorias que son medianeras. Edificio: subsuelo, 3 piezas y entrada de servicio, patio, ... era de la calefacción. Planta baja: zaguán con gran zócalo y escalera de mármol marrón, hall con zócalo de mármol ..., comedor y sala con zócalos de roble tallado, vestíbulo, antecomedor con montaplatos, toilette y escalera de ... Planta alta: gran escalera de roble ..., hall, 3 dormitorios, dos cuartos ... toilette, 2 baños, pasa... 3 piezas, cocina, antecocina, lavadero ... terraza y azotea. Construcción hecha con materiales de la mejor calidad ... imitación piedra, con balcones de hierro, zócalo de granito ... adas y recuadradas, artísticos vitraux, pisos de parquet, ... pintería de ..., cristales biselados, cortinas ... Calefacción, etc. Base re... [illegible] Por orden del señor Juez de primera instancia, doctor Beeber, secretaría ... Castellanos, a propuesta de partes en el expediente Rodríguez José ... testamentaría. La casa puede visitarse de ... a 12 m., con tarjeta de nuestra casa.
EL MIERCOLES 14 de mayo a las 3 p. m., en nuestra casa ... a cuenta de precio y 2 ojo de comisión en efectivo.—Giménez Zapiola, Panelo y Cía, Florida 239. m.8

JUDICIAL— EN GENERAL Urquiza ... a Nahuel Huapí entre Val... ...án, calle adoquinada, construcciones modernas, a 1 ... del tranvía 96, a 5 de la estación del F. ... de frente al S. E. por ... Superficie: 374m07 m. c. ... $ 2.249.82, o sea $ 4.50 la ... del señor Juez de 1ra. Instancia ... Mackinlay Zapiola, secretaría ..., a propuesta de partes ... Orlandini Carlos A. ... Saint Ives y Cía.
EL ... 13 de mayo, a las 2 ... El comprador se hará cargo de la deuda por afirmados que se paga por cuotas semestrales ... a cuenta de precio y 2 ojo de comisión en efectivo.—Giménez Zapiola, ... Florida 239. m11

T. A. Vinelli y Cía.

San Martín 345.—U. T. 1581 Avenida

EN PALERMO, ALVAREZ 3552 ... Santa Fe y Arenales. Sala al frente ... cristales, zaguán, 4 dormitorios ..., comedor, cuarto de baño, cocina, 1 pieza ... en altos, cloacas, adoquinado pago. ... $ 13.000.
EL ... 18 de mayo a las 4 p. m. Visítese ... 4 p. m. Más datos a T. A. Vinelli y Cía., S. Martín 345. v12

Andrés R. Galimberti

*20 OJO DE RENTA, 3 CASI*tas, San ... números 68, 72 y 86, a 50 metros de ... avenida Caseros y avenida Sáenz, producen ... por año en conjunto.
BASE ... $ 6.000 m|n. las 3 casitas, ... todas constan cada una de salones, galpón y comodidades ... la otra ... sala, pieza y demás comodidades en un terreno de 28.20 varas de frente por 28.03 de fondo o sea un total de ... varas cuadradas. Ad corpus. Tranvías a todas direcciones y combinación subterráneo; agua corriente, luz eléctrica, etc. Negocio seguro para invertir poco dinero y sacar buena renta.
EL DOMINGO 18 de mayo, a las 3.30 p. m. allí. Seña, 8 ojo. Comisión, 2 ojo. Datos y folletos ..., Lavalle 1344, U. T. ... Galimberti.

Banco Hipotecario Nacional

25 DE MAYO 245

CONDICIONES GENERALES DE LOS REMATES

1o.—Los remates están sujetos a la aprobación del Directorio, dentro de los quince días de efectuados y se hacen por cuenta del deudor, y con sujeción a las leyes números 8172 y 9155.
2o.—El comprador podrá continuar con la hipoteca que reconoce la propiedad abonando la diferencia entre la deuda actual y el precio de compra.
3o.—Todo comprador abonará en efectivo, al firmar el boleto, el 5 ojo de seña y el 1 ojo de comisión.
4o.—Los títulos de propiedad pueden ser revisados en el archivo del Banco antes del remate.
5o.—Por mayores informes, pídanse a las oficinas del Banco.

REMATES A EFECTUARSE

CAPITAL

EL VIERNES 23 DE MAYO en su local, a las 3 p. m. Casa Güemes 3842-46-48. Mide 11m491 al NE. por 48m998 al NO., 48m946 al SE. y 16m791 de contrafrente. Con 2 salones-negocio y 2 departamentos interiores de 3 piezas y dependencias, cada uno, teniendo uno de ellos una pieza más en altillo. No. Ho. 11.757, 6 ojo. Base, $ 37.300. Hipoteca, $ 33.500. Deuda, $ 30.385. m9

EL VIERNES 23 DE MAYO en su local, a las 3 p. m., dos casas Cánning 1600|10, esquina San Salvador. Mide, según títulos: 21m65 de frente al E. o SE. por 32m043 de fondo hacia el O. o NO., donde tiene un ancho de 24m464 y según medición: 17m10 de frente al SE (Cánning), 29m55 al SO. (San Salvador), 28m50 de contrafrente al NE. y 24m35 al NO. Consta de un salón-negocio, 2 piezas y dependencias cada casa. No. Ho. 26.158, K. Base, $ 14.100. Hipoteca, $ 10.000. Deuda, pesos 9.106. m9

EL VIERNES 23 DE MAYO en su local, a las 3 p. m., casa-quinta Bahía Blanca 1561, mide 50m23 por 65m97. Con 4 piezas, 2 más en altos y dependencias. No. Ho. 11.908, 6 ojo. Base, $ 17.600. Hipoteca, $ 15.000. Deuda $ 13.606. m9

EL VIERNES 23 DE MAYO en su local, a las 3 p. m., casa 11 de Septiembre 1213. Mide 8m50 por 17m25 al SE., 14m25 al NO y 6 m. de contrafrente. Ad corpus. Con 4 piezas y dependencias. No. Ho. 12.983, 6 ojo. Base, $ 9.000. Hipoteca, $ 7.000. Deuda, $ 6.350. m9

EL VIERNES 23 DE MAYO en su local, a las 3 p. m. Casa Rioja 866. Mide 8m66 por 56m122. Ad corpus. Con 3 piezas, dependencias y un galpón. No. Ho. 25.994, K. Base, $ 7.500. Hipoteca pesos 7.000. Deuda, $ 5.674.—LA PRENSA, mayo 9 de 1919. m9

EL MARTES 27 DE MAYO— En su local, a las 3 p. m. Casa Obligado 1672. Mide: 8m66 por 23m64. Ad-corpus. Con 5 piezas, una más en altos y dependencias. N.o H.o 10.296, 6 ojo. Base $ 17.900. Hipoteca $ 14.000. Deuda $ 12.699.—LA PRENSA, mayo 12 de 1919. m12

EL MARTES 27 DE MAYO— En su local a las 3 p. m. Casa Patrón 6144, entre Olden y Pierres. Mide: 15m55. por 43m30. Consta de 5 piezas, dependencias y caballeriza con altillo. N.o H.o 18.236, 6 ojo. Base $ 6.700. Hipoteca $ 5.000. Deuda a $ 4.646.—LA PRENSA, mayo 12 de 1919. m12

SUCURSAL LA PLATA

CAMPO EN EL PARTIDO de Junín, en su local 26 de Mayo 245 (Capital Federal).
EL 27 de mayo a las 3 p. m. distante como a 60 cuadras al SO. de la estación Echeverría, compuesto de una superficie de 263 hectáreas, 66 áreas, 55 centiáreas, lindando: al NE. con sucesión de L. C. Saavedra, al SE. con M. D. de Lobos, T. C. Lobos y D. D. de Sierra; al SO. con J. A. Domínguez y al NO. con el mismo Domínguez y L. J. Domínguez. No. Ho. 9831|4986, serie 6 ojo. Base $ 39.000. Hipoteca $ 30.000. Deuda actual $ 23.735:762. LA PRENSA, 12 de mayo de 1919. m12

FRACCION DE CAMPO EN el partido de Villarino, en su local, 25 de Mayo No. 245 (cap. federal).
EL 27 de mayo, a las 3 p. m., la cual es parte del lote 26 de la sección 1a. de las tierras cedidas a la Nación por la provincia, compuesta de una superficie de 5.000 hectáreas, lindando: al N., con I. Hechandi; al S., con el doctor Gutiérrez; al E., con C. Lloveras, y al O., con E. Tornquist. No. Ho. 1537|23333, serie H. Base $ 84.800. Hipoteca $ 72.000. Deuda actual $ 54.392:112.—LA PRENSA, 12 de mayo de 1919. m12

FRACCION DE CAMPO EN Rojas, cuartel General Paz, que ha formado parte del centro agrícola "3 de Febrero", en su local 25 de Mayo 245 (Cap. Federal).
EL 27 DE MAYO, a las 3 p. m., compuesta de una superficie de 117 hectáreas, 52 áreas, 66 centiáreas y linda: al S. O., con J. H. O. de Anaut; al N. E., con T. Osafrain y Errecart; al S. E., con herederos de F. Sierra y al N. O., con J. Gorordy. No. Ho. 1412|7874. Serie 6 ojo. Base, $ 21.900. Hipoteca, $ 17.500. Deuda actual, $ 15.756:273.—LA PRENSA 12 de mayo de 1919.

CASA EN EL CUARTEL 3o. del partido de Matanza, pueblo Tablada, en Av. Campana esquina Escaso sin., en su local 25 de Mayo 245 (Cap. Federal).
EL 27 de MAYO a las 3 p. m., edificada en tres fracciones de terreno a saber: 1a. fracción: 14 mts. de frente al N. por 52.82 mts. de fondo, lindando al N., calle Campana, al S. J. E. Elgüe, al E., calle Escaso y al O. con Elgüe; 2a. fracción: 6.64 mts. de frente al NO., por 53.84 mts. de fondo; lindando: al NO., camino a Campana, al N. E. con P. Entlener y al S. y S. O. con terreno de su manzana; 3a. fracción: dos lotes unidos; 17.32 mts. de frente al N. E. por 36 mts. 839 mm. de fondo, lindando: al N. E., calle Escaso, al SO. lotes 10 y 11; al SE. lote 39 y al N. O. con el lote 26 de su manzana. El edificio consta de un salón para negocio, tres habitaciones y demás dependencias. No. Ho 2393|15528. Serie 6 ojo. Base $ 3.300. Hipoteca $ 2.800. Deuda actual $ 2.581:351. LA PRENSA, 12 de mayo de 1919. m12

SUCURSAL CORDOBA

*A REQUERIMIENTO JUDI*cial. Establecimiento de campo en el departamento Punilla, pedanía San Antonio, en su local 25 de Mayo 245 (Cap. Federal).
EL 27 DE MAYO a las 3 p. m., denominado Las Mellizas y se compone de una superficie de 1.684 hectáreas 8.480 metros ... centímetros, conteniendo una fracción de campo alfalfada, canal propio con agua permanente, molino harinero, baño para hacienda, canteras de piedra de cal granito y horno para la elaboración de cal el cual se encuentra en la misma estación situada en el mismo campo. El ferrocarril atraviesa el campo. Sus límites son: al N., con herederos de E. Gordon y en parte con R. I. de Chaves; al S., con herederos de M. Moyano, al E. con la cumbre de la sierra que la divide con R. Sánchez y al O. con los ríos San Francisco y Cosquín y R. I. de Chaves. No. Ho. 553|21369 la. ley 8155, 1ra. serie. Base $ 140.000, hipoteca $ 68.000, deuda actual $ 63.884:312. "LA PRENSA" 12 de mayo de 1919. m12

Máximo P. Zarlenga

Ex socio de José Conti y Cía.

CASA calle CABRERA 4055 entre Gascón y Rawson, mide 10x30 v. Ad corpus. Edificio 3 piezas, cocina, 1 pieza de madera, cloacas y adoquinado pago.
EL DOMINGO 18 de mayo a las 3 p. m., véndase sobre la misma. Base, $ 6.500, incluso $ 4.500 en cédulas argentinas que podrá cargar el comprador devolviendo lo amortizado. Seña 8 ojo y 2 ojo de comisión. Datos, Tucumán 1363, escritorio 61. v12

Pedro Bravo y Cía.

*GRAN CASA DE HABITA*ción y renta—En el centro, Reconquista Nos. 672 y 674. Una lujosa mansión distribuída en tres pisos altos y dos amplios locales para negocio en la planta baja. Moderna, construída con materiales seleccionados. Obra del arquitecto señor Alejandro Christophersen. Base, 225.000 $, mitad al contado y mitad a un año de plazo con garantía hipotecaria y 8 ojo de interés, por semestres anticipados.
EL LUNES 19 de mayo, a las 3 de la tarde, en nuestra casa, Corrientes 447. Terreno 17v49 por 35. Ad-corpus. Distribución: Planta baja, dos amplios locales para negocio con vidrieras y cortinas metálicas y demás dependencias para familia. Están alquilados sin contrato en 350 $ y 300 $ mensuales, desde el año 1906. Planta alta: casa habitación, lujosa entrada con escalera de mármol, baranda de hierro forjado, muros estucados y con aplicaciones, claraboya y ventana de vitraux. Gran hall con panneaux pintados a mano, piso de parquet y claraboya de vitraux, salón con alto friso, estufa y luna biselada, al laqué, sala de música, escritorio con estufa de madera tallada, gran comedor con artística estufa de nogal tallado, frisos y muros tapizados imitación cuero, antecomedor con montaplatos y montacarga, toilette, siete amplios dormitorios, 3 cuartos de baño con instalaciones, cuarto de roperos con sus correspondientes armarios, despensas, carbonera, bodega, amplia cocina y antecocina, departamento para el servicio con entrada independiente de tres habitaciones y baño, y en la azotea cuarto de baños. Hermoso patio, terraza y dos invernáculos. Construcción a todo costo, frente imitación piedra, cielos rasos de yeso decorados y artesonados con gusto, muros con empapelados finísimos y con recuadros formando panneaux, carpintería de primer orden en su mayor parte pintada al laqué, celosías, herrajes de muy buena calidad, pisos de pino tea encerados y mosaicos extranjeros, instalación eléctrica embutida e infinidad de detalles de lujo propios de una construcción hecha sin economías. Hay oferta de 1.000 $ mensuales de alquiler. Visítese de 1 a 4 de la tarde. Nota: Los muebles que la adornan se rematarán el mismo día a las 2 de la noche. Títulos perfectos. Seña 8 ojo. Comisión 2 ojo. Informes y folletos detallados en nuestra casa, Corrientes 447. ... [illegible]

Adolfo Bullrich y Cía.

*"EL TAMBITO", en CORDO*ba. Dentro de la colonia Carnerillo (antes María Soledad), en el departamento Juárez Celman, pedanía del Carnerillo, a 1 y 1|4 de leguas de la estación Charras, a 3 leguas de Lagunillas, F. C. C. A., y a 8 de Río IV. 857 hectáreas, 60 áreas y 28 centiáreas, que forman ese establecimiento, las que se hallan alambradas en su perímetro con líneas propias y divididas en 11 potreros. De campo de ricos pastos y agua dulce de 4 a 5 metros de profundidad. Corresponde a los lotes 19, 23 y 27 de la sección Carmen y 21 de la sección Teresa, todos de la mencionada Colonia Carnerillo. Base, $ 190 moneda nacional la hectárea.
EL JUEVES 15 de mayo, a las 3 p. m., en nuestra casa, Florida 269 y 273. Contiene una casa de material de 6 piezas, despensa, sótano, galería con techo de tejuela y cinc. Otra casa con 3 habitaciones de material con techo de tejuela y cinc, dentro de una hectárea alambrada, con montecito de sauces, álamos y acacias. Además 3 molinos y dos depósitos de material. Para inspeccionar el campo conviene hacerlo por la estación Charras, donde hay coches. En el campo hay un encargado. Exigiremos el 8 por ciento a cuenta de precio y el 2 por ciento de comisión. Títulos perfectos, antecedentes en la oficina pública de Revisión, Piedras 80. Otros informes y planos en nuestra casa, Florida 269 y 273.—Adolfo Bullrich y Cía. m8

*EL ENSANCHE DEL PUE*blo Catriló. 4 000 hectáreas rodeando la estación y pueblo Catriló, que es empalme de los ferrocarriles del Oeste y Pacífico, y que cuenta con un comercio importante y todos los progresos de una población moderna. Son campos que por la calidad de sus tierras y de sus aguas se prestan como pocos para la explotación agrícola-ganadera. La proximidad de agua de primera napa, los hace aptos para ser alfalfados, como lo demuestran los grandes alfalfares que circundan los campos que ofrecemos en venta. Se rematarán en 90 lotes de quintas y chacras, cuyas superficies varían de 4 a 15 hectáreas, las quintas y de 31 a 446 hectáreas las chacras. Base $ 160 m|n la hectárea (para las quintas) y $ 120 m|n la hectárea (para las chacras), pagadero: tercera parte al contado y el resto en dos cuotas iguales a seis y doce meses de plazo, con pagarés hipotecarios y 7 1|2 ojo de interés anual.
EL DOMINGO 18 de mayo, a la 1.30 p. m., en la confitería de El Pueblo, del señor Alfonso Laporte, en Catriló. El campo linda en conjunto: con José Drysdale, pueblo y colonia Catriló, Baldomero Díaz, Julia del Carril e hijos y Julia del Carril de Viale. Es parte del lote núm. 5, fracción C, sección segunda del territorio nacional de la Pampa, y dista 2.000 mts. del Meridiano V, límite de este territorio con el partido de Carlos Pellegrini (prov. de Buenos Aires). Se visita por Catriló, donde se encontrarán comodidades y coche. Los lotes se entregarán amojonados y mensurados. Las escrituras se otorgarán por ante la escribanía de los señores Alejandro y Horacio Ferrari. Exigiremos el 8 ojo a cuenta de precio y el 2 ojo de nuestra comisión en el acto del remate. Para inspeccionar el campo debe hacerse por Catriló, dirigiéndose a la casa de negocio de los señores Garmendia y Muro, quienes facilitarán la visita. Más detalles y planos pueden solicitarse personalmente o por correo en nuestra casa Florida 269 y 273.—Adolfo Bullrich y Cía. m8

"LAS HORMIGAS" EN EL Azul, en dos lotes de 1.364 y 859 hectáreas. A unas 20 cuadras de la estación Parish, F. C. S. y cruzado por los caminos del Azul a Las Flores y a Parish que se unen en el campo. Base, $ 170 m|n. la hectárea, pudiendo el comprador hacerse cargo de una hipoteca de $ 150.000 m|n. hasta el 5 de julio de 1920, con 7 1|2 por ciento de interés anual por semestres anticipados, en el caso de adquirir los dos lotes.
EL JUEVES 15 de mayo, a las 3 p. m., en nuestra casa, Florida 269 y 273. Cada lote está alambrado en su perímetro. El lote número 1 consta de 1.364 hectáreas 91 áreas, 27 centiáreas. Está dividido en 5 potreros, grandes y varios pequeños. Tiene el casco de estancia con casa de material de 7 piezas, baño, cocina, etc., 2 puestos, corrales, 3 molinos, etc. El lote 2, comprende 859 hectáreas, 96 áreas, 85 centiáreas. Está dividido en 4 potreros grandes y 2 chicos. Tiene la cremería con una instalación completa de maquinarias para elaborar 3.000 litros por hora (las que se incluyen en la venta); un depósito de material para quesos, una población de barro con 4 piezas, un puesto de material de 2 piezas, molino con tanque australiano de 100.000 litros y bebidas de hierro que surten de agua a cada potrero, corrales, etc. Para inspeccionar el campo, debe hacerse por la estación Parish, donde esperará coche avisando al señor Roberto Campos. Exigiremos el 8 ojo a cuenta de precio y el 2 ojo de nuestra comisión. Otros informes y planos, en nuestra casa, Florida 269-273. —Adolfo Bullrich y Cía. a 26

*EN LA ESTANCIA Y COLO*nia Espartillar.—1.036 hectáreas que forman parte de esa conocida estancia y colonia, divididas en ocho lotes, con opción, de 128 a 131 hectáreas. A un kilómetro de la estación Espartillar, F. C. S. y en el deslinde de Coronel Suárez con Adolfo Alsina. Campo alto, de tierra vegetal sin desperdicio y dedicado a ganadería, hallándose intensamente abonado para la siembra de cereales. Base, $ 200 m|n la hectárea, pudiendo los compradores hacerse cargo de la hipoteca, en cédulas argentinas que reconoce cada lote y que se publicará en oportunidad. El excedente, al contado.
EL DOMINGO 18 de mayo, a las 2 p. m., en Coronel Suárez, en el hotel Roma. Linda en conjunto con las chacras de Espartillar, Estancias y Colonias Curumalán, Anagoita, Tornquist, de De Bary y Estancia Espartillar. El conjunto está alambrado. Las demás mejoras no se incluyen en la venta, pero podrá comprarse por convenio de partes. Las escrituras se otorgarán en Coronel Suárez, o en la capital federal, a elección del comprador, por ante el escribano que se designará. Para inspeccionar el campo, puede hacerse por Espartillar, F. C. S., dirigiéndose a la estancia. Hay teléfono desde la estación. Exigiremos el 8 ojo a cuenta de precio y el 2 ojo de nuestra comisión. Planos e informes, pídanse en nuestra casa, Florida 269 y 273.—Adolfo Bullrich y Cía. m29

*La ESTANCIA "MONTE Her*moso", en Coronel Dorrego. 2.528 hectáreas divididas en 3 lotes de 780, 845 y 903 hectáreas, con opción. A unas 2 leguas al Sur de la estación San Román, a 5 de Coronel Dorrego, a 15 de Bahía Blanca y a 5 de Puerto Parejas (en construcción), el que dará valor a esa zona por su importancia comercial y futuras redes ferroviarias. Es tierra apta para todo cultivo y sin toscas en la inmediación. Base, $ 125 m|n la hectárea, pudiendo los compradores constituir una hipoteca por valor del 50 ojo del importe de la compra, a 3 años de plazo con 7 1|2 ojo de interés anual, o solicitar cédulas nacionales, abonando en este caso el 60 ojo al escriturar, y el saldo al obtener las cédulas.
EL MARTES 20 de mayo, a las 3 p. m., en nuestra casa Florida 269 y 273. Linda al Norte con Viuda de A. Gonzáles, al Sur y Oeste, con Francisco Aldañas, y al Este, con Cecilio López. Dos lotes se hallan muy bien empastados para recibir hacienda, pues han tenido tres años de cultivo de trigo y avena. El otro lote de frente al río Sauce, y reconoce una concesión de riego dada por el gobierno de la provincia, utilizando las aguas del río Sauce. Los planos y concesión serán entregados al comprador. Para revisar el campo conviene ir por Dorrego, donde hay coches y automóviles. Es conocido por de Hurtado Hnos. (recientes arrendatarios). El encargado es el señor Francisco Estrada (hijo). Exigiremos el 8 por ciento a cuenta de precio y el 2 por ciento de comisión. Planos e informes en nuestra casa, Florida 269 y 273.—Adolfo Bullrich y Cía. m8

*LIQUIDACION DE TERRE*nos en Garín. Los lotes adquiridos por compradores cuyos derechos han caducado de acuerdo a las condiciones de venta. Son 100 lotes de terreno que se hallan rodeando la estación Garín del F. C. C. A., a 40 minutos de la capital federal. Bases de los lotes, las sumas que actualmente adeudan.
EL MARTES 27 de mayo a las 3 p. m. en nuestra casa Florida 269 al 273.—Adolfo Bullrich y Cía. a25

*6.195 HECTAREAS EN CO*rrientes, en el departamento de Saladas, a 4 leguas de San Lorenzo y de Empedrado, ambas del F. C. N. E. Arg. Es campo apto en su mayor parte para ganadería, teniendo también parte apta para agricultura. Su proximidad al frigorífico Lavalle (a inaugurarse en breve) le dará gran importancia para su explotación ganadera. Se halla totalmente cubierto de gramillas, especialmente en la parte alta del campo, que ocupa toda la zona Oeste del mismo, y en la parte próxima al riacho Mini.
Base, la tasación de la contribución directa, $ 20 m|n la hectárea. El campo reconoce una hipoteca (con la que podrá cargar el comprador) de $ 80.000 m|n con 5 ojo de interés anual por anualidades vencidas, y a pagarse en dos cuotas iguales, la primera de las cuales vence en agosto del corriente año, y la segunda en abril de 1920. El excedente al contado.
EL MIERCOLES 28 de mayo, a las 3 p. m., en nuestra casa, Florida 269-273. Linda con Ana G. de Cossio, arroyo Ambrosio y riacho Mini. Conocido en la zona por "Ambrosio". Se visita por San Lorenzo, avisando al encargado del campo señor Gabino Flores. En caso que el comprador acepte la hipoteca las escrituras serán otorgadas ante el escribano señor Ricardo López y López, en Goya. Exigiremos el 8 ojo a cuenta de precio y el 2 ojo de nuestra comisión.—Adolfo Bullrich y Cía. m9

"LOS CARPINCHOS" EN Ramallo—2.500 hectáreas de campo riquísimo, divididas en 38 lotes con superficies de 45 a 100 hectáreas. Son tierras de gran capacidad productiva, ubicadas sobre la estación y nuevo pueblo de Ramallo, dando frente a las barrancas del Río Paraná y próximas al puerto. Los frigoríficos y centros industriales y agrícolas que las rodean las valorizan día a día. Se rematarán con la base de $ 300 m|n la hectárea y con facilidades de pago.
EL DOMINGO 8 de junio a las 2 p. m. Próximamente detalles. Planos e informes en nuestra casa, Florida 269-273.—Adolfo Bullrich y Cía. m11

ALCHOURRON Hnos.

REMATES—COMISIONES—CONSIGNACIONES

HOY

LOS AFAMADOS CAMPOS de Fico. 670 hectáreas, mitad alfalfado bueno y la otra mitad alfalfa medio perdida; pero poblado de excelentes pastos de invernada, dividido en 8 potreros, con 3 molinos, con tanques y bebidas, gran población de estancia y otras comodidades. Parte del establecimiento El Manantial, a 10 cuadras de Vértiz (F. C. P.) y 4 leguas de General Pico y Chanilao (F. C. O. y P.) En tres lotes, con opción, según forma y condiciones que especificaremos en el acto del remate. Base, $ 260 la hectárea. Venta por orden y cuenta de su dueño.
EL LUNES 12 de mayo, a las 3 p. m., en nuestro hall, Sarmiento 442-48, Buenos Aires. Referencias de cada lote: Lote 1 (la estancia) de 260 hectáreas dividido en 6 potreros con muy buenos alambrados, mitad alfalfado bueno y la otra mitad alfalfa media perdida, pero poblado de excelentes pastos de invernada. Existen dos molinos de muy buena agua con sus correspondientes tanques de 100.000 litros, de cuyos molinos uno surte de agua dulce al pueblo de Vértiz, produciendo por tal concepto una buena renta mensual, susceptible de ser aumentada; con este fin se hallan colocados 6.000 metros de caños. Gran edificio de estancia con diez habitaciones, corredor, baño, aguas corrientes, gas, vestíbulo, piso de mosaico, etc. Otro cuerpo de 7 piezas, galpón, monte, corral para hacienda mayor, etc. Lote 2, de 375 hs. en dos potreros, con muy buenos alambrados, mitad alfalfado bueno y la otra mitad alfalfa media perdida con inmejorables pastos de invernada, cuenta con un molino Aermotor de muy buena agua con tanque de 100.000 litros y bebidas correspondientes. Lote 3 (la chacra) de 41 ha. 24 ás. 21 cs., muy buen campo, alambrado por sus cuatro costados, con muy buenos alambrados. Se halla arrendado con contrato que vence el 31 de diciembre de 1919 a razón de 20 $ la hectárea al año. Escrituración dentro de los 40 días de la venta por ante el escribano doctor Aristóbulo R. Etcheverry y la entrega de la propiedad el día 30 de junio del corriente año. Los interesados en revisar el campo deben hacerlo por la estación Vértiz (ferrocarril al Pacífico), dirigiéndose al encargado señor Juan Domínguez, en el mismo campo. Linda con Pedro Beherán, A Portas y chacras de Vértiz. Títulos perfectos, los que pueden ser examinados en nuestra casa central. Seña, 10 ojo. Comisión, 2 ojo. Más datos y avisos con plano en nuestra casa, Sarmiento 442|48. Buenos Aires. — Alchourrón Hnos. m9

AYARRAGARAY SCHINDLER GOWLAND

v19

*EL TRIUNVIRATO EN RO*que Pérez, F. C. Sud, 1.740.38.24.30 hectáreas de buen campo, que forman ese conocido establecimiento, dista dos leguas de Roque Pérez, F. C. Sud, 20 cuadras de la estación Ojea, F. C. La Plata a Meridiano V, y a tres horas de la capital federal. Campo alambrado en todo su perímetro, medianeros pagos, dividido en siete potreros, alambrados de 7 hilos de primer orden, postes de quebracho colorado, 2 molinos y tanques australianos, 1 bomba marca Saglio, nueva, etc. Espléndida casa-habitación, 7 dormitorios, 3 cuartos de baño, y toda clase de detalles del confort moderno, 2 grandes galpones de material, corrales, cochera, caballerizas y garage, gran monte y parque. Campo natural especial para ganadería y agricultura, una parte está sembrada de avena, y además tiene un alfalfar de corte. Agua muy buena a 4 metros en todo el campo. Linda por el NO. con doña Octavia Arenillas de Márquez y Angel Arenillas, Felisa O. de Ortaso y herederos de Cascallares; por el NE. con Mauricia Vega y herederos de Cascallares; por el SO., con herederos de Teodoro Atucha. Base, 180 $ m|n la hectárea, pagaderos una tercera parte al contado, tercera parte a un año y tercera parte a dos años de plazo con el 7 ojo de interés anual y garantía hipotecaria del mismo campo. Títulos perfectos. Vendemos en un solo lote y de entrega inmediata.
EL LUNES 19 de mayo de 1919, a las 3 p. m., en nuestro escritorio. 8 ojo a cuenta de precio. Comisión 2 ojo. m11

*CABAÑA LA NUEVA CALE*donia, en el partido de Carmen de Areco. 186.37.57.80 hectáreas de campo flor, alto y totalmente alfalfado, situación inmejorable, rodeado de FF. CC., dista sólo 8 cuadras de la estación Gouin, Cía Gral. de FF. CC. de la provincia de Buenos Aires, 3 leguas de la estación Carmen de Areco, F. C. C. de Buenos Aires, 4 leguas de la estación Rivas, F. C. Pacífico, 6 leguas de la ciudad de Mercedes, y a sólo 3 horas de la capital federal. Está dividido en 5 potreros, alambrado todo nuevo de 7 hilos y de primer orden, molino Saglio con torre, tanque australiano, gran monte. Gran casa habitación con toda clase de comodidades, dependencias de servicio, casa para peones, gran galpón de material con altillo, bañadero para ovejas, corrales ... [illegible] Commieres, por el NE con Juan Villate Cano, y por el SO. con las chacras números 43 y 49. Base, 130 000 $, pagaderos mitad al contado y mitad a uno o dos años de plazo con el 7 ojo de interés anual, y garantía hipotecaria del mismo campo. Entrega inmediata. Títulos perfectos.
EL LUNES 19 de mayo de 1919, a las 3 p. m., en nuestro escritorio, 8 ojo a cuenta de precio. Comisión 2 ojo. Informes y planos a Ayarragaray, Schindler y Gowland, calle Lavalle 757, Buenos Aires. m11

*LA REMONTA EN CORO*nel Suárez, F. C. Sud. 4.438 hectáreas 81 as. 43 cs. 15 m de muy buen campo natural con excelentes pastos, y una parte muy especial para agricultura, este campo está situado en la provincia de Buenos Aires, partido de Coronel Suárez, y dista nueve leguas de la estación Coronel Suárez y cuatro leguas de la estación D'Orbigny, del F. C. Rosario a Puerto Belgrano. La ubicación de este campo le permite comunicarse con los puertos de Buenos Aires, Bahía Blanca y Rosario, lo que significa tener la facilidad de efectuar el traslado directo de los productos agrícolas, y el movimiento de ganados a o de cualquier punto de la provincia. Está perfectamente alambrado en todo su perímetro, el agua es buena en todo el campo, teniendo, además, varios ojos de agua y vertientes naturales permanentes. Reconoce un contrato de arrendamiento por cuatro años que vence el 1o de abril de 1922, a razón de 32.000 $ anuales, pagaderos por semestres adelantados, pudiendo el dueño después del primer año rescindir el contrato con aviso de seis meses. Linda por el NE. con doña Emma Soler de Roullenz du Coulon, por el SE. con doña Edelmira Soler de Richieri, por el NO. con la sociedad Estancias y Colonias La Curramalán, y por el SE. con el señor Pedro Richieri. Base, 130.000 $ m|legal, y con las siguientes facilidades de pago: 230.000 pesos m|legal, que reconoce en cédulas hipotecarias argentinas del 6 ojo en el Banco Hipotecario Nacional, que se hará cargo el comprador al tipo de plaza en el día de la escrituración, y el resto mitad al contado y mitad a un año de plazo, con el 7 ojo de interés anual y con garantía hipotecaria del mismo campo. Venta ad corpus. Títulos perfectos. 8 ojo como seña y a cuenta de precio. Comisión 2 ojo.
EL MIERCOLES 21 de mayo de 1919, a las 3 p. m., en nuestro escritorio Lavalle 757. Por informes y planos, diríjanse a Ayarragaray, Schindler y Gowland, Lavalle ... [illegible]

PRÓXIMOS REMATES Y FERIAS DE GANADOS

Juan A. Rúa

CASAS

SOBRE PLAZA Constitución —Base $ 30.000. A plazos. Propiedad moderna de altos y bajos, de admirable solidez, tirantería hierro, cloacas, adoquinado pago y bonito frente piedra artificial. 15 de Noviembre 1148 al 50, entre Salta y Lima. A 1 cuadra al centro de Av. Caseros y a 2 al S. de Brasil, plaza y estación Constitución o sea lo más importante y comercial, con una completa red de tranvías a todas direcciones. Planta baja: salón de negocio, vidrieras metálicas, zaguán, 3 habitaciones, cocina, w. c. y 1 pieza. Planta alta: sala y escritorio con balcones y celosías hierro e igual distribución a la anterior. Galería, cielos rasos yeso, patios mosaico, luz eléctrica, etc. Rentan 225 $ mensuales. Visítese.
EL DOMINGO 18 de mayo, a las 3, en la misma. R. 6694.—Av. de Mayo 668|72. m10

Av. JORGE NEWBERY 3614 esq. Charlone y terreno lindero. Base $ 15.000 incluídas 9.500 cédulas. Moderno edificio preparado para altos, tirantería hierro, cloacas y adoquinados pagos, frente piedra artificial. Gran salón en la ochava, sótano, vidrieras y persianas metálicas, 2 salas con balcones y celosías, zaguán, cocina, baño, w. c., galería material, celosías hierro, cielos rasos yeso, patio mosaico, electricidad, etc. Mide: 21.33x26.95 y 15.64 por 33.88 vs. Ad-corpus. Tranvías 94, 95 al frente; 87 y 90 a 1 cuadra por Av. Giribone y a 3 de Fco. Lacroze. Visítese.
EL DGO. 18 de mayo, a las 3.30. Allí. Datos, Av. de Mayo 668|72.—Rte. 6690. m10

MONONA CASA QUINTA en Belgrano, estilo chalet. Base, $ 9.000, a plazos. Sólido edificio sobre un terreno de 20 por 88.10 vs. Consta de: elegante verja de mampostería y hierro, sala con balcones, revoques imitación piedra, vestíbulo, comedor, 3 dormitorios, gran vestíbulo cerrado de cristales, cuarto de baño instalado, cocina con económica, 2 piezas y todos los detalles de las buenas construcciones. Portón de entrada independiente para automóvil, galpón, gallinero. El resto del terreno con jardín, plantas y frutales elegidos, gran garzo de hierro, etc. Cuba 4152, al lado de Besares, en la barranca de Rivadavia, próximo a los palacios de Anchorena, Dellepiane y otros. A 2 cuadras al Norte de Cabildo. Tranvías Lacroze. Visítese a cualquier hora.
EL DOMINGO 18 de mayo, a las 3, en la misma.—Rte. 6698. m10

CANGALLO 4185 *ENTRE* Gascón y Rawson. Muy linda casa de familia con base de 8.000 $, incluídas 6.000 cédulas, en un magnífico barrio con todos los adelantos del progreso, adoquinado, eléctricos al frente, cloacas, etc. Consta de: verja al frente, jardín, amplios patios, 3 habitaciones amplísimas, cuarto de baño, w. c., servicio, balaustrada, fondo, puertas de cedro, modernas, marquise, cielo rasos yeso y demás detalles que se apreciarán visitándola. Mide 10x36 varas. Ad corpus.
EL DOMINGO 18 de mayo, a las 2, en la misma.—Rte. 6696. m10

SOBRE Av. RIVERA AL 1100 —Base, $ 3700. A plazos, fijados para liquidar la linda casita con cloacas y adoquinado pago. Jufré 1075 (antes Ipela) entre Uriarte y Godoy Cruz. Edificio en cal, sólido y recién construído, en 10x21 y 19.50 vs. Ad corpus. Verja, jardín, 2 habitaciones, baño, cocina y w. c. Carpintería cedro, pisos de tea, cielos rasos yeso, vereda y patio mosaico, aguas corrientes, etc. Renta 45 $. Buen barrio, tranvías 94, 95, 96 y 97 (éste comb. subterráneo), a 1 cuadra por Av. Rivera. Visítese.
EL DGO. 18 de mayo, a las 2.30. Allí.—Rte. 6693. m10

JUDICIAL—San Juan 2196, esquina Pasco. Magnífica esquina de 20 vs. de frente al Norte por 26.16 vs. al Oeste. Se rematará por orden del Juez doctor Colombres, secretaría doctor Rocha, en los autos testamentarios de don Antonio Bianculli. Base pesos 40.000.
EL DGO. 18 de mayo a las 4 en la misma. Datos, Av. de Mayo 668|72.—Juan A. Rúa. v12

Quintas en PILAR, F. C. P.— Sobre los caminos a Luján y Rodríguez, 60 lotes con base de cinco centavos el metro ($ 500 la hectárea), 40 o|o al contado, 20 o|o a un año, 20 o|o a 2 años y 20 o|o a 6 años, con 6 o|o de interés, a 6 y 8 cuadras al Sur de las estaciones Pacífico y Lacroze, lindando con Carabassa, Guiñazú, Conti y vía del F. C. P. Tierra inmejorable, lotes con opción desde 1|2 a 5 hectáreas. Después detalles. Mientras pida planos.
EL LUNES 26 de mayo a las 4 en nuestra casa, Av. de Mayo 565|72.—Juan A. Rúa.—Rte. 6670. v16

Arturo Demarco

*CASTRO 557, ENTRE VENE*zuela y Agrelo, casa de renta, de 4 departamentos. El 1er. departamento con jardín al frente, 3 dormitorios, baño instalado con bañadera bidet, espejo y lavatorio, cocina, galería, cielorrasos de yeso, carpintería de cedro, patio mosaico etc., y 3 departamentos interiores de 2 piezas cada uno, baño, gran cocina y galería de cristal cloacas, adoq. pago. Mide 10x45. Base resuelta $ 13.000 incluso 6.000 cédulas. Remato.
EL DGO. 18 de mayo, a las 3.30 p. m., datos Bmé. Mitre 720.—A. Demarco. Nota: Se acepta oferta particular. m11

INDEPENDENCIA — Loria 912, buena casa compuesta de 5 dormitorios, 1 alta, escritorio, baño, cloacas, dependencias, adoquinado pago, ubicación inmejorable, al lado de la Avda. Independencia. Visítese etc. Base $ 5.000 a plazos, remato.
EL DGO. 18 de mayo, a las 4.30 p. m., datos A. Demarco, Bmé. Mitre 720. m11

Próximos remates y ferias de ganados

NICOLAS A. CALVO

Lavalle 546. Bs. Aires

EN ATALIVA, F. C. S. FE— 12.o remate-feria mensual de haciendas generales.
EL LUNES 12 de mayo de 1919, a las 12.30 p. m. 1.600 vacunos 1.800. Concurrirán compradores de Santa Fe, Santiago del Estero, Rosario y frigoríficos. Más datos a mis oficinas en Buenos Aires, o a mis representantes Juan B. Salera, Ataliva, o al señor Calesancio J. Stoffel, en Rafaela. m9

Manuel C. Nalé

Potros — Caballos — Rodados — Arneses

MANUEL C. NALÉ — REMATES Y COMISIONES

HOY LUNES 12 DE MAYO, a las 2 p. m., remataré en mi casa, Cangallo 2548 al 98, lo siguiente:

10 ESPECIALES POTROS Shire puros, por cruza, procedentes del establecimiento Santa Catalina del señor de Apellaniz.

12 POTROS PERCHERONES muy buenos, procedentes de Cristiano Muerto.

15 POTROS CUARTERONES muy recomendados, procedentes de Uriburu.

24 CABALLOS Y YEGUAS de tiro y silla muy buenos, procedentes de Juárez; 25 caballos y yeguas de tiro en arado, procedentes de G. Belgrano, 35 yeguas y caballos de tiro y silla, procedentes de Juárez; 40 yeguas y potrancas, carros, carruajes, lonas, guarniciones, etc.—Manuel C. Nalé. 1p

Nicandro Reyes

77 REMATE FERIA en Merlo, F. C. O.
HOY LUNES 12, a la 1 p. m.

1.500 vacunos 1.500

según el siguiente detalle:
El reputado tambo del señor Bernardo Mondihahartseon, 70 vacas, 70 terneros habiendo 15 chicos, 20 vacas adelantadas en preñez, 10 vaquillonas 2 a 3 años, preñadas; 30 vaquillonas de 1 1|2 años; de otras procedencias 600 novillos de 2 años muy buena clase y estado, 170 vacas con 170 terneros, 60 vacas lecheras especiales con 60 terneros, 100 novillos de tambo, 50 vacas gordas, 80 vacunos al corte. Informes, Cangallo 466, U. T. 787, Avda. v12

Héctor Y. Acuña

242 REMATE FERIA EN Pergamino, F. C. C. A. y F. C. C. G. B. A.
EL MARTES 20 de mayo de 1919 en mis propias instalaciones, venderé: 1.000 novillos y vacas que tengo anotado hasta la fecha, inclusive 500 vacas y terneros alta mestización Durham, de sola marca, hacienda especial para cría, nueva y bien servida, y resto hacienda gorda excepcional. Llamo especialmente la atención sobre el lote de 500 vacunos por su especialidad en clase, el que se venderá en lotes apropiados. Más informes a mi escritorio: San Martín No. 180, Pergamino.—Héctor Y. Acuña. v12

Casares Hnos. y Diehl

HACIENDAS en WASHINGton, F. C. P.—En nuestro 4o remate de haciendas generales, que realizaremos con el concurso de los más importantes establecimientos de la zona y para el que tenemos consignados 2.000 novillos, vacas y vaquillonas.
EL SABADO 24 de mayo, a las 2 p. m., en las instalaciones de la Sociedad-Feria de Washington, situadas sobre la estación Washington, del F. C. Pacífico. Comisión, 2 o|o al vendedor y 2 o|o al comprador en haciendas generales y 3 o|o a cada parte en reproductores y yeguarizos. Por mayores informes y consignaciones, diríjanse a nuestras oficinas, Sarmiento 851 o a los señores Piñeyrúa y Urquiza, nuestros representantes en Washington, Rufino y Charlone, F. C. P.—Casares Hnos. y Diehl. v12

LIQUIDACION DE 1500 *vacunos* en Olivera, F. C. Oeste. Haciendas de muy buena clase Durham y en muy buen estado, mayoría tamberas y una marca, inclusive vacas con y sin crías, preñadas y novillos de 1 1|2, 2 1|2 y 3 años. Esta liquidación se realizará por orden y cuenta de los señores Domingo Pablo y Adolfo Olivera Ltda., de acuerdo con el siguiente detalle: 650 vacas Durham muy buena clase y muy buen estado, servidas, una marca, 280 vaquillonas Durham de 1 1|2 a 2 1|2 años, muy buena clase y estado, una marca, 100 vacas lecheras, muy buena clase, con 100 crías al pie. 400 novillos Durham, de 2 1|2 y 3 años, muy buena clase y estado, 100 novillos Durham, tamberos de 1 1|2 años.
EL SABADO 17 de mayo, a las 12 m. en el campo situado frente a la estación Olivera del F. C. Oeste, con las haciendas a la vista clasificadas en lotes apropiados. La estación Olivera, se halla situada entre las estaciones Luján y Mercedes, del F. C. Oeste y a tres leguas de cada una de estas estaciones. Comisión 4 o|o a cargo de los compradores.—Casares Hnos. y Diehl. m9

Ayarragaray Schindler Gowland

En Villa Sauce F. C. O.

(Partido de Gral. Villegas)

5000 novillos 5000

EL SABADO 31 de MAYO de 1919

Informes y pedidos de local a nuestro escritorio, Lavalle 757, Buenos Aires.
Oportunamente detalles. v18

Lanús y Peralta Ramos

EN MERLO — (F. C. O.) 19.o remate-feria de haciendas generales en nuestras instalaciones.
EL MIERCOLES 14 de mayo, a la 1 p. m. Tambito completo y en plena producción, procedente del partido de Merlo compuesto de: 20 vacas con 20 terneros chicos al pie; 15 vaquillonas de 2 y 3 y 1|2 años, servidas; 20 novillitos de 1 y 1|2 a 2 años. De otras procedencias: 50 vacas gordas y carne gorda; 20 vacas Durham, buena clase y estado, con 20 crías al pie; 50 novillos Durham, 2 años, buena clase y estado, 150 novillitos Durham, 1 y 1|2 años, buena clase y estado; 100 terneros tamberos 1 año, buena clase y estado; 100 terneros Durham, buena clase y estado, 150 vaquillonas Durham 1 y 1|2, 2 y 2 y 1|2 años buen estado; 50 vaquillonas tamberas, 1 y 1|2 años, 1 marca, buen estado. Pedidos de local o informes a nuestro escritorio, Reconquista 46, U. T. 3531, Av., o a nuestro representante en Merlo, señor H. de la Serna, U. T. 3 Merlo.—Lanús y Peralta Ramos. v12

JUAN JOSE LINARI

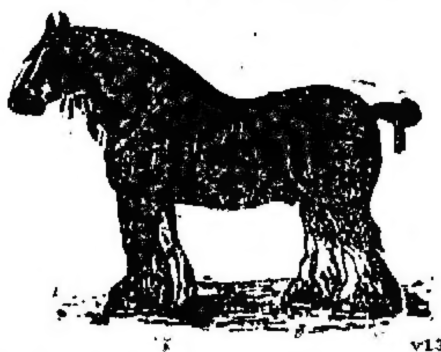

v13

EL MARTES 13 DE MAYO, a las 2 p. m., en mi local, Belgrano 2644, remataré. v12

12 ESPLENDIDOS POTROS percherones, procedentes de Maipú. El lunes en exhibición. v13

10 BUENOS POTROS PESAdos, 20 buenos caballos de silla y 60 yeguas pesadas y livianas, procedentes de Miranda. 20 muy buenas yeguas mestizas de carrera y Hackney, gran alzada, de la muy acreditada y conocida marca doctor Fornos, procedentes de Pehuajó; 30 caballos y yeguas de tiro, procedentes de Ayacucho, 20 de igual clase, procedentes de Lobos; 20 yeguas cuarteronas gordas, procedentes de Brandsen. Varios caballos y yeguas de tiro solo y silla, carros, lonas, guarniciones, etc.—NOTA: Se reciben hasta las 12 del día del remate.—Juan José Linari. v13

Nazar y Hernández

EN LUJAN, F. C. O. — 272 remate feria de haciendas generales.

800 VACUNOS 800

EL JUEVES 15 de mayo, a la 1.30 p. m., en nuestras instalaciones. Oportunamente detalles. Por pedidos de local e informes a nuestro escritorio Cangallo 666 o a nuestro representante en Luján, Sr. Enrique Yániz.—Nazar y Hernández. m9

TAMBOS EN LUJAN, F. C. O. 8o. remate especial.
EL DIA MARTES 27 de mayo a la 1.30 p. m. Para este remate se aceptan consignaciones de tambos completos, o de haciendas tamberas especiales (vacas, vacas con cría o vaquillonas). Anotaciones a nuestro escritorio Cangallo 666, o a nuestro representante en Luján, señor Enrique Yániz.—Nazar y Hernández. m11

Rivero y Viale

378o. REMATE-FERIA en Saladillo, F. C. S. 1.300 vacunos Durham, incluso 500 novillos de 1 1|2 y 2 años.
EL VIERNES 16 de mayo a las 2 p. m. efectuaremos nuestro remate, de acuerdo con el detalle siguiente: 300 novillos en lotes de 1 1|2 a 2 1|2 años, 150 vacas gordas, 300 vacas invernada servidas, buena clase y estado, 250 vaquillonas de 2 años, servidas y terneros gordos, 100 vacas buena clase con 100 terneros al pie. 300 lanares gordos, 100 porcinos buen estado y gordos. Comisión, 2 o|o al comprador y 2 o|o al vendedor. Informes en nuestros escritorios en Saladillo, F. C. S. y en Bs. Aires, Venezuela 1230, U. T. 1904, Libertad. v15

Pedro Marzano y Cía.

14 REMATE ESPECIAL DE

TAMBO

EL JUEVES 15 de MAYO de 1919

a la 1.30 p. m.

EN NUESTRAS INSTALAciones, en Pilar (F. C. P. y C. B. A.), procederemos a la venta del tambo completo, propiedad del señor Juan Carrere, por cesación de negocio, compuesto de 341 animales, de acuerdo con el siguiente detalle:
105 vacas con 105 terneros, en su mayoría chicos, 45 vacas preñadas próximas a parir; 80 vaquillonas de 2 1|2 a 3 años; 25 íd. de 1 1|2 a 2 años, 30 terneros de 1 año; 1 toro Durham por cruza, marca líquida.
Esta hacienda la recomendamos por su estado y clase. Los interesados que deseen revisar la hacienda pueden hacerlo hasta el día anterior en Derqui, F. C. P., a 10 cuadras de la estación. Comisión 4 o|o a cargo del comprador. m9

ADOLFO BULLRICH & Cía.

Los trenes para el remate judicial de las haciendas del estab. "La Enriqueta"

DE SPINOLA EN SAAVEDRA F. C. S.

Salen de Constitución esta noche a las 7.55 y 9.45

Véase aviso con detalles

Adolfo Bullrich y Cía.

JUDICIAL — LAS HACIENdas vacuna, lanar y yeguariza de "La Enriqueta", en Saavedra, F. C. Sud. 1.600 cabezas vacunas, de alta mestización Durham, incluso 650 piezas puras por cruzamiento, todo en muy buen estado, marca líquida; 340 lanares Lincoln, incluso ovejas como para plantel y 190 yeguarizos pesados y livianos, existentes, en el establecimiento "La Enriqueta", distante 1 1|2 leguas de la estación Saavedra, F. C. Sud, de acuerdo con el siguiente detalle: Puros por cruza: 100 vacas servidas, con 100 crías al pie; 100 vaquillonas de 3 años, servidas; 104 vaquillonas de 2 1|2 años, servidas; 50 vaquillonas de 1 1|2 años, servidas; 6 toros de pedigree; 12 toros puros de 3, 4 y 5 años; 4 toritos de 1 1|2 años. Los toros son todos a campo, de muy buena clase y origen, de la cabaña "La Itálica".
HACIENDA GENERAL—150 vacas servidas, incluso 75 crías al pie; 170 vacas servidas, incluso 85 terneros al pie; 132 vaquillonas de 2 1|2 años, incluso 76 crías al pie; 85 vacas servidas, adelantadas en preñez; 146 vaquillonas de 1 1|2 a 2 años, servidas; 88 vaquillonas de 1 1|2 a 2 años; 213 novillos de 1 1|2 años, gran clase y estado, muy buen desarrollo. 31 terneros machos y hembras.
LANAS—15 carneros Lincoln 24 carneritos Lincoln, dientes de leche y 2 dientes; 200 ovejas mestizas Lincoln, para plantel; 100 borregos mestizos Lincoln.
YEGUARIZO—78 yeguas mestizas y mestizonas, pesadas y livianas, 60 potrillos y potrancas, pesadas y livianas, 18 potros de 2 años, pesados y livianos, 12 mulares (la mitad de pecho); 14 yeguas Hackney; 6 potrillos Hackney; 1 padrillo Hackney; 1 padrillo puro de carrera, 3 padrillos mestizos pesados. La venta se realizará.
EL MARTES 13 de mayo a las 12 m. en el mismo establecimiento con las haciendas a la vista y en lotes apropiados, por disposición del señor Juez de primera instancia, doctor Fernando Klappenbach, en los autos sucesorios de doña Amalia Clerice de Spinola y don Pablo Spinola, que se tramitan ante la secretaría a cargo del doctor Jorge Figueroa Alcorta. Trenes: Los concurrentes de esta capital tienen trenes de Constitución la víspera del día de la venta a las 9.45 p. m., el tren que va vía La Madrid, y que saliendo a la hora indicada pasa por Olavarría a las 5.10 a. m., por Gral. La Madrid a las 8.35 a. m., por Coronel Suárez a las 10.15 a. m., por Pigüé a las 11.33 a. m., y llega a Saavedra a las 12.2 de la tarde. Y el tren que va vía Bolívar, que sale a las 7.55 p. m., pasa por Cañuelas a las 9.16 p. m., por Emp. Lobos a las 10.3 p. m., por 25 de Mayo a las 12.37 a. m., por Bolívar a las 3.5 a. m., por Guaminí a las 8, por Carhué a las 8.57 a. m. y llega a Saavedra a las 11.46 a. m. De Bahía Blanca sale tren la víspera del remate a la 1.30 de la tarde y llega a Saavedra a las 4.45 p. m., los concurrentes pueden pernoctar en esta localidad, donde hay comodidades. En Saavedra habrá coches para el traslado de los concurrentes. Comisión, 4 o|o en haciendas generales y 6 o|o en reproductores y yeguarizos a cargo de los compradores. Otros informes en nuestra casa, Florida 273, Buenos Aires, o en nuestra sucursal en Bahía Blanca, Avenida Colón 24.—Adolfo Bullrich y Cía. v13

Las ventas de hoy en la Exposición de Palermo

A las 9 a. m.: YEGUARIZOS Y PORCINOS

A la 1 p. m.: AVES Y CONEJOS

Otros informes en nuestro escritorio en la Exposición.

ADOLFO BULLRICH y Cía.

SHORTHORN PURO por cruzamiento, 140 vacas y vaquillonas Shorthorn, puras por cruzamiento, con y sin crías, procedentes del establecimiento La Independencia, en Barlett (Santa Fe), del doctor Clodomiro Barlett, se rematarán
EL VIERNES 16 de mayo a las 2 p. m., en nuestro local en Olivos, F. C. C. A., previa exhibición. Comisión a cargo de los compradores.—Adolfo Bullrich y Cía. m9

HACIENDAS EN VENADO Tuerto, F. C. C. A.—5.o remate-feria de haciendas generales en Venado Tuerto, F. C. C. Argentino, con el concurso de acreditados establecimientos de la zona.
EL MARTES 20 de mayo a las 2 p. m., en las instalaciones del Sr. Ermano Gregorutti, con las haciendas en lotes apropiados y a la vista. Pedidos de local y otros informes en nuestra casa, Florida 273, Buenos Aires, o al señor Carlos L. Fuentes, en Venado Tuerto. Comisión 2 o|o al vendedor y 2 o|o al comprador en haciendas generales y 3 o|o de cada parte en reproductores y yeguarizos.Adolfo Bullrich y Cía. m9

HACIENDAS EN CHASCOmús—100.o remate-feria de haciendas generales, en Chascomús, F. C. S., con el concurso de varios establecimientos de la zona.
EL MIERCOLES 28 de marzo a las 12 m. con las haciendas en lotes apropiados. Pedidos de local y otros informes en nuestra casa Florida 273, Bs. Aires, o al Sr. Guillermo Mc. Innes, en Chascomús. Comisión 2 o|o al vendedor y 2 o|o al comprador en haciendas generales y 3 o|o de cada parte en reproductores y yeguarizos — Adolfo Bullrich y Cía. m9

HACIENDAS EN LOBERIA F. C. S. 3er. remate-feria de haciendas generales en Lobería, F. C. S., con el concurso de acreditados establecimientos de la zona.
EL JUEVES 22 de marzo a la 1 p. m. en las instalaciones del Sr. Alfredo D. Campos, con las haciendas a la vista y en lotes apropiados. Pedidos de local y otros informes en nuestra casa Florida 269 y 273, Bs. Aires, o a nuestro escritorio en Necochea. Comisión 2 o|o al vendedor y 2 o|o al comprador en haciendas generales, y 3 o|o de cada parte en reproductores y yeguarizos.—Adolfo Bullrich y Cía. m9

SHORTHORN DE PEDIgree de la cabaña "La Plata"—115 piezas Shorthorn de pedigree, incluso vacas con crías, vacas servidas y vaquillonas, por reducción de plantel de la cabaña "La Plata", de los señores Francisco y Arturo Idoyaga Molina, se rematarán
EL VIERNES 23 de mayo, a las 3 p. m., en nuestro local en Olivos, F. C. C. A. Próximamente catálogos con detalles completos.—Adolfo Bullrich y Cía. m13

BERKSHIRE DE "SAN MÁximo" — 25 cerdos Berkshire machos y hembras, de 4 a 10 meses, puros de pedigree no inscriptos, procedentes de la granja "San Máximo", del señor Emiliano M. Alvarez, se rematarán
EL MIERCOLES 14 de mayo, a las 2.30 p. m., en nuestra casa, San Martín 254, previa exhibición. Comisión a cargo de los compradores.—Adolfo Bullrich y Cía. m12

Carlos Gondra

EN BANDERALO, F. C. O. — Remate-feria.—1.000 vacunos. 100 lanares.
EL VIERNES 16 de mayo a la 1.30 p. m. en mis instalaciones de Banderaló, F. C. O. y de acuerdo con el siguiente detalle: 150 novillos de 3 y 3 1|2 años, buena clase y estado, en lotes. 150 novillos de 2 años, buena clase y estado, 130 novillos de 1 1|2 a 2 años, buena clase invernados, en lotes, 120 vacas gordas para carnicería, en lotes, 50 vacas gordas, 50 novillos de 1 1|2 año, buena clase y estado, 35 vacas buena clase, con 35 terneros al pie, 75 vacas secas, en lotes, 40 vaquillonas especial clase y gordura, en lotes, 30 vaquillonas especiales clase y gordura, servidas, 60 novillitos y vaquillonas buena clase y estado. 35 novillos gordos, buena clase, 20 vacas lecheras, con 20 terneros al pie.
LANARES—
100 animales lanares, gordos, en lotes.
Horarios de trenes: El jueves 15 sale el tren del Once a las 8 p. m. y regresa después del remate a las 8.33 p. m., llegando a ésta a las 7.30 a. m. Comisión, 2 por ciento al comprador y 2 o|o al vendedor. Por más datos, informes y pedidos de local a mi representante en Banderaló, señor Bartolomé Larrory o a mi escritorio, Florida 440.—Carlos Gondra. v16

Arturo Etchegaray

EN GENERAL MADARIAga.—Remate liquidación de las haciendas Durham, de muy buena clase y en buen estado, del establecimiento "El Tala", del Dr. Carlos Madariaga, por cuenta y orden del mismo, por haberse arrendado el campo

DETALLE

VACUNOS

750 vacas con
750 crías al pie.
300 vacas secas y servidas
200 novillos 3 años, casi listos.
400 novillos 2 1|2 años.
300 novillos 1 1|2 año.
200 vaquillonas 1 1|2 año
30 toros.

LANARES

2500 ovejas Lincoln, especial clase.
500 capones Lincoln, especial clase.

YEGUARIZO

100 potros mestizos percherones, muy buena clase, de 3 1|2 años arriba.

EL SABADO 17 de mayo, en mi local de ferias, a las 9 a. m., el lanar y a la 1 p. m. el vacuno, sola la hacienda perfectamente clasificada en lotes al alcance de todos los compradores.
A todo comprador se le facilitará el campo necesario, en el establecimiento "El Tala", hasta que organice su arreo o embarque.
La víspera del día del remate saldrá de Constitución, en el tren nocturno que sale para Guido a las 8 y 15 de la noche, un coche-dormitorio para los interesados en concurrir al remate, y de Guido un tren expreso para General Madariaga, que parará en todas las estaciones de tránsito y el que regresará el mismo día a las 9 p. m. llevando el mismo coche-dormitorio, para alcanzar el nocturno en Guido de vuelta a esta Capital.
Comisión, 4 o|o en haciendas generales y 6 o|o en reproductores y yeguarizos.
Otros informes, en mi casa, Cangallo número 472, Capital Federal, o en General Madariaga en mi local de ferias.—Arturo Etchegaray. m.11

Fiorito Hnos. y Sambrizzi

CONSIGNATARIOS — PERU 166, U. T. 2256, Avda.

ESTA NOCHE

A las 9 p. m., sale del ONCE EL TREN PARA

PEHUAJO F.C.O.

Remate Liquidación

3.200 Vacunos 3.200

LIQUIDACION DE LAS haciendas del establecimiento La Juliana, a una legua de la estación. Venta por cuenta y orden de sus dueños, señores Alejo Elortegui y Hno.

DETALLE

400 vacas gran clase (sola marca), (desternerada).
400 crías de las mismas.
100 vacas buena clase con (sola marca)
100 crías al pie
120 vacas buena clase, con
50 crías al pie.
300 vacas servidas incluso una tercera parte gordas especiales.
250 vaquillonas de 2 años, servidas, tamberas, sola marca.
400 novillos de 3 años, c. gorda y gordos.
500 íd. de 1 1|2 a 2 años, muy buen estado.
175 íd. de 2 1|2 a 3 años, íd.
250 íd. y vaquillonas.
150 terneros especiales para matadero.
Las haciendas serán debidamente clasificadas en lotes.
El Martes a las 12 m., (aunque llueva). Campo gratis por dos días para formar arreos y embarques. Al contado, 4 o|o de comisión a cargo del comprador. Coches del Hotel Vattelina al establecimiento y vuelta, $ 3 por persona. Trenes de Once, lunes a las 9 p. m. Regreso, martes a las 10.30 p. m. Informes en Pehuajó a los mismos propietarios o a nuestras oficinas, Perú 166, U. T. 2256, Avenida. v12

SALABERRY Y BERCETCHE

DEFENSA 188: BUENOS AIRES — CORDOBA 951: ROSARIO

5500 VACUNOS ALTA MESTIZACIÓN Durham. Remate especial de haciendas en Tandil, F. C. S.
EL MIERCOLES 14 de mayo a la 1 p. m. en las instalaciones de la Agrícola-Ganadera, S. A. Liquidación por cuenta de varios criadores de la región, para alivianar los campos y de acuerdo al siguiente detalle.
Novillos: 300 novillos Durham de 2 1|2 y 3 años, carne gorda, 200 novillos Durham, gran clase y estado, de 2 1|2 años, una marca; 200 novillos Durham de 2 1|2 y 3 años, buen estado; 1.100 novillos Durham, de 1 1|2 y 2 años, gran clase, estado (del establecimiento "Tajamar" de los señores Peralta y Querejeta Hnos.) en dos lotes, 200 novillos Durham, de 2 1|2 a 3 años, muy buena clase y estado, 1 marca; 250 novillos Durham, de 1 1|2 y 2 años, gran clase, muy buen estado, 1 marca, 350 novillos Durham, de 1 1|2 años, carne gorda, 2 marcas, 440 novillos Durham, de 1 1|2 años, buena clase y estado; 120 novillos Durham, de 1 y 1 1|2 años, buena clase y estado, 1 marca, 50 novillos Durham, de 1 1|2 años, 1 marca.
Vacas: 120 vacas gordas, especiales, 150 vacas gordas; 150 vacas carne gorda, 180 vacas Durham, secas servidas, de 4 a 6 años; 200 vacas Durham gran clase, de 4 a 7 años, 1 marca con 200 terneros al pie, en muy buen estado; 180 vacas Durham muy buena clase con 180 crías al pie.
Vaquillonas: 600 vaquillonas Durham, gran clase, de 2 1|2 a 3 1|2 años, servidas; 200 vaquillonas Durham, muy buena clase, de 2 1|2 años servidas; 300 vaquillonas Durham de 1 a 1 1|2 años servidas.
Notas. Recomendamos muy especialmente la alta calidad de las haciendas en venta, que proceden en su totalidad de los principales establecimientos ganaderos de la zona y las cuales se presentarán debidamente clasificadas en lotes apropiados. Pastoreo: La casa cuenta con buenos potreros próximos a la feria, para pastoreo de las haciendas, mientras se preparan los arreos o embarques. Jaulas concedidas. Tenemos concedidas veinte jaulas para cargar a plaza, el 17 de mayo y 3 trenes especiales (sin destino), para cargar el 18 y 19 del corrte. Trenes: Sale de Constitución el martes 13 de mayo a las 8.15 p. m. y llega a Tandil el miércoles a las 6.10 a. m. Regresa de Tandil el miércoles a las 9.18 p. m. y llega a Constitución el jueves a las 7.5 a. m.
Comisión, 2 o|o al comprador y 2 o|o al vendedor. Informes a nuestras casas o al señor Juan Espel, en Tandil, F. C. S.—Salaberry y Bercetche. v13

1.500 VACUNOS EN GENEral Rodríguez, F. C. O. 340 remate-feria de haciendas generales.
EL DOMINGO 18 de mayo a la 1 p. m. en nuestras instalaciones.
Detalle: 100 novillos 3 años, especiales en clase y estado, 200 novillos 2 1|2 años, gran clase, buen estado, 200 novillos 2 años buena clase y estado, 400 novillos Durham 1 1|2 años, buena clase y estado, 300 novillitos de 1 año, en su mayor parte tamberos 150 terneros de 6 a 10 meses, muy buena clase, 150 vacas secas y con cría, en su mayoría lecheras, en muy buen estado.
Para los remitentes que deseen consignarnos haciendas para este remate contamos con muy buenos potreros. Informes y pedidos de local a nuestras casas. Comisión, 2 o|o a cargo del comprador y 2 o|o a cargo del vendedor.—Salaberry y Bercetche. m11

José M. de Yriondo y Cía.

EXPOSICION RURAL PALERMO

HOY LUNES a las 9 a. m.

CERDOS machos y hembras Middle White Yorkshire

de la Cabaña "LOS ALAMOS" del Sr. Emilio Meyer Pellegrini.

A LA 1 P. M.

El notable conjunto de

AVES DE CORRAL

de todas las razas que se exhiben en esta Exposición. JOSE M. DE YRIONDO y Cía.

MIGUEL Y ANGEL CASTELLAR

(ANTES MANUEL CASTELLAR e hijos)

2.000 VACUNOS, 2.000 LANAres (En Azul, F. C. S. 493o. remate-feria de haciendas en nuestras amplias instalaciones de Azul, F. C. Sud.
EL JUEVES 15 de mayo a la 1.30 del día con las haciendas a la vista, perfectamente clasificadas, venderemos las siguientes anotadas hasta la fecha y demás que concurran ese día, a saber:
100 novillos mestizos Durham 2 1|2 y 3 años especiales en clase y estado 1 marca; 100 íd. íd. de 1 1|2 años buena clase y estado; 200 íd. íd. de 1 1|2 y 2 años buena clase; 100 íd. íd. de 1, 1|2 años, buena clase delgados; 100 íd. de 1 y 1 1|2 años, buena clase; 440 vacas mestizas gordas; 50 íd. íd. carne gorda; 50 íd. íd. de invernada, de buena clase; 100 vaquillonas Durham 2 años, buena clase; 100 íd. íd. 1 1|2 años, buena clase 100 vacas y terneros Durham buena clase y estado; 100 íd. íd. íd., buena clase, 100 íd. íd. delgadas, 400 animales vacunos al corte.
2.000 animales lanares mestizos Lincoln, habiendo buenos lotes de capones gordos y para invernada. Seguramente concurrirá más hacienda. Por avisos de consignaciones u otros informes diríjase a nuestras casas de Azul o Capital. Sarmiento 643.—Miguel y Angel Castellar. v14

EN CORONEL SUAREZ, F. C. S. 316o. remate feria de haciendas en nuestras instalaciones de Coronel Suárez, F. C. S. y F. C. R. a P. B.
EL MARTES 20 de mayo. Oportunamente detalles.—Miguel y Angel Castellar.

ALCHOURRON Hnos.

REMATES—COMISIONES—CONSIGNACIONES

1000 vacunos

(Habiendo 800 novillos de 2 1|2, 3 y 3 1|2 años, gran clase y gran estado, lotes de marcas líquidas.) v18

EN MAIPU F. C. S. — REmate-feria en el local de la Sociedad Rural.
EL DOMINGO 18 de mayo, a las 2.15 p. m. Más adelante detalles completos. Informes y pedidos de local a los señores Caratoche y Darritchon en Maipú o a nuestra casa, Sarmiento 442-448, Buenos Aires.—Alchourrón Hnos. m9

1.600 VACUNOS, 3.000 LAnares (incluso en el vacuno 1.000 de una marca). Liquidación de las haciendas del establecimiento "San Pedro", a 10 cuadras de la estación Monsalvo, F. C. S. Venta por cuenta y orden de su dueño, señor Juan Pedro Salaberry, en el puesto "El Vingio", sobre la estación.
EL VIERNES 16 de mayo de 1919, a las 12 m. Después de un almuerzo campestre. La concurrencia tomará el tren que sale de Constitución el jueves 15 a las 8.15 p. m., que por combinación Vivoratá llega a Monsalvo el viernes a las 10.50 a. m. Venderemos con las haciendas a la vista las que a continuación se detallan.
VACUNO—100 vacas de vientre, servidas, buena clase y estado; 110 vaquillonas de 2 1|2 y 3 1|2 años íd. íd. íd.; 100 íd. de 1 1|2 y 2 1|2 íd. íd.; 640 vacas de cría, incluso 270 terneros al pie, buena clase y estado; 20 vacas gordas, especiales. (Los lotes antes citados son de una marca). Otros lotes: 130 vacas de vientre para invernada; 500 íd. de cría, incluso 150 terneros.
LANAR—1.400 capones mestizos Lincoln en lotes de sola señal; 400 ovejas Lincoln, especiales, servidas; 170 borregos mestizos Lincoln; 100 ovejas para consumo: 650 ovejas buena clase, servidas; 300 capones de 2 dientes, invernada. El establecimiento pondrá coches a disposición de los concurrentes, para revisar las haciendas y para estar en el momento del remate. Seña, 10 por ciento. Comisión, 4 o|o a cargo de los compradores. Más datos en el mismo establecimiento o a nuestra casa, Sarmiento 442-448, Buenos Aires.—Alchourrón Hnos. v16

900 VACUNOS en Gral. BELgrano, F. C. S. 35 yeguarizos. Remate-feria en el local de la Sociedad Rural.
EL JUEVES 15 de mayo de 1919, a las 11.30 a. m., venderemos, con las haciendas a la vista, las que a continuación se detallan:
Vacuno: 220 novillos de 2 1|2 y 3 años, buena clase y estado; 260 íd. de 2, 2 1|2 y 3 íd. íd. íd. (1 marca); 140 íd. de 1 1|2 y 2 1|2 íd. íd. íd. (1 marca); 140 íd. de 1 1|2 y 2 íd. especiales, 140 vacas gordas y c. gorda; 50 vaquillonas 2 años, servidas, buena clase; 50 vacunos al corte, buen estado. Yeguarizo: 13 potros 3 años cuarterones, 12 yeguas para tiro (mansas). Los concurrentes de la capital y trayecto tomarán el tren que sale de Constitución el día del remate, a las 7 y 5 a. m., regresando en la tarde. Seña 10 o|o. Comisión 3 o|o en haciendas generales y 3 o|o en reproductores y yeguarizos a cada parte. Informes y pedidos de local al señor Carlos Patrucchi, en G. Belgrano, o a nuestra casa, Sarmiento 442-448, Buenos Aires.—Alchourrón hermanos. a16

HACIENDAS EN TANDIL— F. C. S.—Remate-feria en el local del señor Brivio.
EL MARTES 20 de mayo, a la 1.30 p. m. Más adelante detalles. Informes y pedidos de local al señor Juan V. Vannucci, General Pinto 822, Tandil o a nuestra casa, Sarmiento 442-448, Buenos Aires.—Alchourrón Hnos. v19

HACIENDAS EN C. SUArez, F. C. S. Remate-feria en el local del señor Faustino Techera.
EL SABADO 24 de mayo, a las 12 m. Próximamente detalles. Informes y pedidos de local al señor Emilio Garibotto, en Coronel Suárez, o a nuestra casa, Sarmiento 442-448, Buenos Aires. — Alchourrón Hnos. v26

Corradi Hermanos

REMATE ESPECIAL

EN NUEVA GALIA F. C. O.

El día MIERCOLES 14 de mayo de 1919 a las 2 p. m.

4503 vacunos gran clase DURHAM una marca 4503

incluso un plantel Durham p. p. c. de 383 VACUNOS 383

LIQUIDACION: De las haciendas del establecimiento "San Luis", por disolución de sociedad entre los señores Ignacio Goñi e hijos y el señor Luis Grandval, en el mismo establecimiento, según detalle a continuación:

DETALLE:

Plantel Durham P. P. C.
3 toros de pedrigrée, importados.
80 vacas servidas, en lotes.
25 vacas con
25 crías machos al pie.
25 vacas con
25 crías hembras al pie.
50 vacas con
50 crías.
50 vaquillonas de 1 año.
50 toritos de 1 1|2 años, en lotes.

Hacienda general
100 vacas primera parición, buen estado, servidas, con
100 crías machos al pie.
100 vacas primera parición, buen estado, servidas, con
100 crías al pie.
250 vacas de 3 y 4 años, gordas, servidas, con
250 crías al pie.
225 vacas 3 y 4 años, gordas, servidas, con
225 crías al pie.
200 vacas, 4 años, gordas, servidas, con
200 crías al pie.
150 vacas 4 y 5 años, gordas, servidas, con
150 crías al pie.
100 vacas gordas especiales, servidas, con
100 crías de 1 año al pie.
50 vacas gordas, servidas, con
50 crías al pie.
125 vaquillonas de 1 1|2 año, gordas, servidas.
325 vaquillonas de 1 1|2 para 2 años, gordas, servidas, muy adelantadas.
220 vaquillonas 2 1|2 para 3 años, gran estado, servidas.
50 novillitos 2 1|2 años, especiales, gordos.
150 novillitos 1 1|2 años, especiales, gordos.
200 novillitos 1 1|2 años, especiales, gordos.
100 vacas especiales, gordas.
100 vacas especiales, gordas.
150 vacas especiales, gordas.
200 vacas especiales, gordas.
50 toros 2 y 3 años, en lotes, p. p. c.
50 toros 3 años, en lotes, p. p. c.
30 toros 3 y 4 años, en lotes, p. p. c.
20 toros gordos.

Yeguarizos
21 caballos de servicio.

CONDICIONES: Comisión 2 o|o a cargo del comprador y 2 o|o a cargo del vendedor en haciendas generales, en reproductores 3 o|o al comprador y 3 o|o al vendedor. El establecimiento da el tiempo necesario para la formación de tropas para embarques o arreos; en Nueva Galia habrá vehículos para el traslado de los interesados a la estancia que dista una legua de la estación.
HORARIO DE TRENES: Los concurrentes de la capital federal tienen el tren que sale de la estación ONCE, F. C. O., el martes 13 del actual a las 8 p. m., para este tren tenemos solicitado un coche dormitorio que será agregado a un tren especial que correrá ida y vuelta desde Villegas a Nueva Galia y estaciones intermedias. Los pasajeros que vayan al remate deben notificarlo en la boletería al tomar el boleto para Nueva Galia, a fin de viajar en el citado coche dormitorio; una vez terminado el remate regresará a Villegas el especial para alcanzar en este punto el tren de pasajeros de las 9 p. m.
Los de Bahía Blanca tienen el tren que sale el martes a las 10.30 a. m., pasando por Catriló y General Pico y llega a las 11.30 p. m. a Realicó para seguir en un especial que correrá desde Villegas el día 14. Los de San Juan y Mendoza tienen el tren que sale de San Juan el martes 13 a las 8.45 a. m., pasando por Mendoza a a la 1 p. m., por Justo Daract a las 12.45, Huinca Renancó a las 4.35, llegando a Realicó a las 5.20 a. m. del miércoles, para seguir con el especial que viene de Villegas. Los de Colonia Alvear el domingo a las 10 a. m. Los de San Rafael por vía Catitas sale el martes a las 10.20 a. m., combinando con el que viene de San Juan el mismo día. Los pasajeros que necesiten regresar por el ferrocarril Pacífico de Buena Esperanza a Retiro, serán conducidos a Buena Esperanza, para que tomen el nocturno de las 10.20 p. m. del miércoles. A las 12 m. se servirá un almuerzo campestre. Por más datos, dirigirse a nuestro escritorio en Mercedes (San Luis). v13

Pedro y Antonio Lanusse

En Huinca Renancó

F. C. P.

5.600 vacunos 5.600

El Miércoles 14 de Mayo

A LA 1.30 P. M. v14

EN NUESTRAS INSTALAciones, con las haciendas clasificadas en lotes, y de acuerdo con el siguiente detalle: 100 novillos de 3 años, muy buena clase y estado, 240 novillos de 2 y 3 años, gran clase y estado, sola marca. 90 novillos mestizos, 3 años gordos. 170 novillos mestizos, 2 1|2 años, buen estado, parte sola marca; 270 novillos mestizos, muy buena clase, 2 años, buen estado, 170 novillos de 1 1|2 a 2 años, buena clase y estado, 100 novillos gran clase y estado, 1 1|2 años, sola marca, 40 novillos mestizos de 1 1|2 a 2 años buena clase, estado, 75 novillos 1 1|2 años, 1 marca, muy buen estado y clase, 90 novillos mestizos de 1 a 1 1|2 años, buen estado, 250 vacunos mestizos, casi listos, incluso 119 novillos de 3 y 4 años, 50 novillos cuarterones, 4 años, gordos; 315 vacas mestizas Durham de vientre, secas, buen estado, 400 vacas mestizas Durham, gordas, incluso 435 vacas mestizas Durham, buen estado con 435 terneros al pie; 400 vaquillonas mestizas Durham, buen estado y clase, 2 años, servidas, sola marca; 300 vaquillonas 2 años, gordas, muy buena clase, sola marca, 305 vaquillonas servidas, 3 años, sola marca, 180 vaquillonas 3 y 3 años, servidas, muy buen estado y clase; 50 vaquillonas años, gordas, muy buena clase, 300 vaquillonas de 1 a 1 1|2 años, buena clase, parte sola marca, 100 terneros de 8 meses, muy buena clase, 20 vacunos mestizos al corte, gordos, 9 toros Polled Angus; 300 borregos y borregas cruza Lincoln, buen estado, 11 cabezas yeguarizas, 30 yeguas percheronas y 20 potros. Comisión 2 o|o a cargo de los compradores y 2 o|o a cargo de los vendedores en haciendas generales y 3 o|o a cada parte en reproductores y yeguarizos. De Retiro sale tren la víspera a las 4.15 p. m., pasando por Alberdi, Germania y Buchardo, que llega a H. Renancó a las 12 m. De Bahía Blanca sale también tren la víspera a las 10.30 a. m., pasando por Nueva Roma, López Lecube, Darregueira, Rivera, Mazs, Catriló, Pico, Chamaico y llega a H. Renancó a las 12.00 a. m. Por más datos a nuestro escritorio en estación H. Renancó, a los señores Casenave y Brenner. v14

En BAHIA BLANCA

F. C. S.

4.000 Vacunos

7.500 Lanares

v12

EL MIERCOLES 14 de mayo, en las instalaciones de la Sociedad Rural, en Bordeu con las haciendas clasificadas en lotes para invernada, cría y carnicería, y de acuerdo al siguiente detalle: 300 novillos mestizos gordos; 1000 novillos mestizos y cuarterones 2 y 3 1|2 años, preparados, 1000 novillos mestizos y cuarterones, 1 1|2 años preparados. 300 vacas mestizas gordas, 400 vacas mestizas y cuarteronas, para cría e invernada; 50 vacas mestizas especiales, con 50 terneros al pie; 250 vacas mestizas al corte; 300 vaquillonas mestizas, servidas, sola marca; 100 vaquillonas mestizas de 2 años; 800 terneros mestizos gordos; 60 bueyes y terneros gordos. Hacienda lanar: 500 capones Lincoln gordos; 1500 capones cruza y Rambouillet consumo e invernada, 1250 ovejas Lincoln definido, incluso 25 carneros; 3000 ovejas Lincoln y cruza, servidas; 250 borregos. Yeguarizos: varios lotes de caballos, potros y yeguas, tiro liviano y pesado. Comisión 2 o|o a cargo de los compradores y 2 o|o a cargo de los vendedores en haciendas generales y 3 o|o a cada parte en reproductores y yeguarizos.
Nota: A la 1.30 p. m., saldrá de la estación Bahía Blanca, F. C. P., el tren para los concurrentes al remate, que regresará a las 6 p. m. En el mismo local hay comodidades para embarcar las haciendas a cualquier punto de la República. Por pedidos de local e informes dirigirse a nuestro escritorio en ésta o en Bahía Blanca, a los señores P. y A. Lanusse y Olaciregui.—Pedro y Antonio Lanusse, Belgrano 336. v12

EN VILLA MARIA, F. C. C. Argentino.
EL MARTES 20 de mayo, efectuaremos nuestro próximo remate feria. Por pedidos de local e informes, diríjanse a nuestro escritorio en ésta o en Villa María, a nuestro agente.—Pedro y Antonio Lanusse, Belgrano 336. v12

EN BALCARCE, F. C. SUD.
EL LUNES 19 de mayo, efectuaremos nuestro próximo remate-feria de haciendas. Por pedidos de local e informes, diríjanse a nuestro escritorio en ésta, o en Balcarce, al señor Juan A. Martínez.—Pedro y Antonio Lanusse.

— Méndez y Bollini —

15 CABALLOS DE TIRO Y silla, por orden de la Policía de la Capital, se rematarán
EL LUNES 12 de mayo a las 2 p. m. en el local Bolívar 140.—Méndez y Bollini. v12

MUEBLES Y MERCADERIAS EN GENERAL

Furst Zapiola y Cía.

JUDICIAL — CABILDO 2038 esq. Mariscal Echeverría y Juramento. En la cuadra más importante de Belgrano, frente por frente al Banco Español del Río de la Plata. Edificio antiguo que da renta, con un soberbio terreno de 16 varas de frente por 61.38 varas de fondo, medidas excepcionales para la construcción de una gran casa de departamentos, cinematógrafo, etc. Es indiscutiblemente el terreno más codiciado de la parroquia por su brillante ubicación y su ínfima base hace aún más interesante su adquisición, dado que resulta a sólo pesos 45 la vara, con grandes facilidades de pago. Tasación, pesos 59.348.92 pesos. Base pesos 47.379.14 incluída una hipoteca de pesos 30.000 m|n. que vence en diciembre de 1920, al 8 1|2 o|o de interés anual y con opción a dos años más. Renta anual, pesos 3.120. Venta ordenada por el señor juez en lo civil doctor Emilio Molina Carranza, secretaría de don Alberto Sanguet, en el juicio sucesorio de don Santiago J. Mena.

EL DOMINGO 18 de mayo, a las 4, sobre la propiedad. Seña 10 o|o. Comisión 2 por ciento. Puede visitarse. Los títulos corren agregados a los autos. Planos y datos en nuestra casa. Reconquista 434.—Carlos Furst Zapiola. m2

Podestá, Serodino y Cía.

SANTA FE 5292 *AL* 300, *ES*quina Arévalo, con una bonita casita independiente. Ubicación de verdadera importancia, lo que hace que pueda producir una alta renta. Base $ 30.000 m|n. A plazos, con orden de liquidar. Esq. gran salón de negocio con sótano, dormitorio, baño, cocina, etc. Renta $ 370. Este local por su amplitud puede dividirse por frente a Santa Fe y obtener mayor renta. Casita No. 5292, con frente a Santa Fe, consta de sala, 2 dormitorios, comedor, antecomedor, baño, cocina, 2 piezas de altos, etc. Renta $ 130, o 4.800 $ al año.

EL DOMINGO 18 de mayo a las 3 p. m. sobre la misma. Mide 13v38 con frente a Santa Fe, 34m09 sobre Arévalo, 18v39 en un contado y 29v14 en el otro (ad-corpus). El comprador entregará el 8 o|o de seña, a cuenta de precio y el 2 o|o de comisión. —Podestá Serodino y Cía. m10

Francisco Romano

*EN PLENO CENTRO, DON*de nadie vende dado las altas rentas que producen las propiedades en el corazón de la ciudad. La preciosa casa que hoy tengo el placer de ofrecer reune todas las inmejorables condiciones de un excelente negocio. Casa moderna y lista para ocuparla, ubicada Cochabamba 2668 entre Catamarca y Jujuy, a un paso de las grandes avenidas Entre Ríos y San Juan. Mide 10x35 v. Edificio: con frente imitación piedra, puerta cancel con cristal biselado, gran sala, 5 dormitorios, comedor, cocina, baño, 2 patios de mosaico, luz eléctrica, cielorrasos de yeso, pintada a imitación papel, parral. Adoquinado y cloacas pagos. Base, 22.500 $.

EL DOMINGO 18 de mayo a las 3 en la misma. Visítese de 8 a 5. v15

EN BARRACAS, SOBRE LA plaza Herrera y a 1|2 cuadra de la Avda. Montes de Oca, es decir, la mejor ubicación del barrio, donde el valor real y progresivo del bien raíz va acentuándose cada día más. Casa nueva. Calle Gral. Hornos 1472|77, frente a Rocha. Mide 10x37 vs. Consta el primer patio de: gran salón negocio con dos puertas a la calle y sótano, vestíbulo, 3 dormitorios, 3 cocinas, luz eléctrica. 2o. patio: un departamento de 3 dormitorios, cocina, baño, pileta de lavar, persianas cedro, luz eléctrica, azotea, etc. Adoquinado y cloacas pagos. Base, 19.500 $.

EL DOMINGO 18 de mayo a las 4, en la misma. v15

EN BARRACAS, FRENTE A la plaza Herrera, casa calle Australia 1856 entre Hornos y Herrera. Mide 10x26 varas. Costa de sala, puerta cancel, 3 dorm., comedor, cocina, baño, galería, azotea, patio mosaico, luz eléctrica, etc. Adoquinado y cloacas pagos. Base, 12.000 $, incluso 7.000 pesos en hipoteca a 2 años de plazo, con el 8 o|o de interés anual.

EL DOMINGO 18 de mayo a las 4, en la misma. Datos, Cangallo 521, de 1 a 5.30. U. T. 2814, Av. y Olavarría 539. v15

Francisco Bruno

EN NAVARRO

EL 18 *DE MAYO DE* 1919, a las 2 p. m., en el hotel Melazzi, del partido de Navarro, remataré por cuenta y orden de su dueña, la señora Ciriaca Silva de Abascal, una fracción de campo ubicada en el partido de Navarro, conocido por campo de los Silva, compuesta de 219 hectáreas, 26 áreas y 21 centiáreas, lindando: al NO. con Serviliano Silva, al SO. con doña Vicenta Silva de Guinard; al SO. con campo de Ramírez, y al SE. con L. Casey. Seña de venta 220 $ la hectárea. El que resulte comprador abonará como seña, y a cuenta de precio el 10 o|o, y además pagará el 2 o|o de comisión al martillero. La fracción de campo que se vende está libre de todo gravamen, y los títulos son perfectos. Recomiendo con especialidad esta operación, porque se trata de un campo que se encuentra a dos leguas más o menos de la estación Navarro y a una legua y media, más o menos de la estación de la Compañía General Buenos Aires; es de muy buena calidad, dedicándosele al pastoreo, y debido a esa circunstancia siempre estuvo arrendado. Más datos a mi escritorio, calle 47 núm. 872, La Plata. m9

Carlos A. Grané

Talcahuano 746. U. T. 5658, Juncal

*POR DISPOSICION DEL SE*ñor juez en lo civil de la capital federal, doctor Juan Carlos Lagos, secretaría del que suscribe, se hace saber por el término de 15 días que en los autos seguidos por don Luis Bosetti contra la sucesión de don Juan Mas, sobre cobro de un crédito hipotecario, ha sido designado el martillero don Carlos A. Grané, para que venda en subasta pública la finca calle Balbastro número 739, entre las de Albarracín y Viel, edificada en terreno de 10 metros de frente al Sur por 30 metros 16 centímetros de fondo en el costado Oeste y 31 metros 29 ctms. en la línea que mira al Noreste. Con la base de pesos 1.966 m|n. Debiendo exigir del que resulte comprador el 8 o|o de seña y a cuenta de precio y el 2 o|o de su comisión. Por más datos al escritorio del martillero, o a la secretaría autorizante.—Juan E. Pagano.

EL DOMINGO 25 de mayo, a las 2 de la tarde y consta su edificio de 2 amplias habitaciones, cocina y demás dependencias.—C. A. Grané. v25

Marini y Labriola

*POR DIVISION DE CONDO*minio, remataremos dos lotes de terreno, uno Av. Chorroarín frente al No. 1446, lote 21, m. 12, a una cuadra de A. Thomas y dos de Triunvirato, 9.68vx27.15, Base $ 2.50 v. c.—Otro, Av. Chorroarín y Caldas, a 10 v. de Av. Triunvirato, sobre adoquinado, lote 13, m. A. 10vx37.50, tranvías a todas direcciones. Base, $ 2 v. c. con orden de liquidar.

EL DOMINGO 18 de mayo a las 3.30 p. m. sobre los mismos. S. 8 o|o. C. 2 o|o. Datos, Alberti 1165. m11

Adolfo Calvete

EN PALERMO. TERRENO, calle Sinclair entre Cerviño y Demaría. Con adoquinado pago.

EL DOMINGO 18 de marzo a las 3 p. m. remataré sobre los mismos 2 hermosos lotes de terreno señalados con los Nos. 9 y 10 de la manzana H, que miden el lote 9: 10 vs. de frente por 25 vs. 62 en un costado y 25 vs. 09 en el otro Sup. total 253.58 vs. cuadradas y el lote 10 10 vs. de frente por 25 vs. 09 en un costado y 24 vs. 76 en el otro Sup. total 248 vs. cuadradas. Espléndido paraje rodeado de edificación y con tranvía eléctrico No. 36 por la esquina de Cerviño. Dista solamente 2 cuadras de Santa Fe a la altura de Godoy Cruz. Base definitiva $ 15 la vara cuadrada. Exigiré 8 o|o a cuenta de precio y 2 o|o por mi comisión. Otros informes a mis escritorios, Avenida de Mayo 895.—Adolfo Calvete. m11

EN BELGRANO. 2 LOTES de terreno. Avenida Forest entre Estomba y Mendoza.

EL DOMINGO 18 de mayo a las 2 p. m., remataré sobre los mismos, dos terrenos, Av. Forest entre las de Estomba y Mendoza, manzana No. 45, lotes ... Mide uno 10 vs. de frente por 50 vs. de fondo. Base definitiva con orden de ... de vender $ 4 la vara. ... títulos perfectos. Escrituras por ante la escribanía de Don Mario ... 144. Exigiré 8 o|o a cuenta de precio y 2 o|o por mi comisión. ... mis escritorios Av. de Mayo 895.—Adolfo Calvete.

BUENA CASA DE FAMILIA Central.

EL DOMINGO 18 de mayo a las ... m., remataré sobre la misma ... y cómoda casa, calle ... Con edificio de zaguán ... zócalos de mayólica, con ... de hierro y cristales ... dos que cuadra al patio ... dormitorios, baño, despensa ... azulejos, pileta y w. c. ... de piso mosaico, colocados ... cedro, cielorrasos yeso, ... siendo en alto un notable ... 2 habitaciones, cocina ... de hierro. Su terreno mide ... frente por 40 de fondo ... imitación piedra, con balcones ... trica, cloacas, adoquinado ... Puede visitarse de 2 a 4 ... a 4 p. m. Llave en mano. Base ... $ 20.000 m|n. Títulos perfectos. Exigiré 8 o|o a cuenta de precio y 2 o|o por mi comisión. Otros informes a mis escritorios, Avenida de Mayo 895.—Adolfo Calvete. m11

Carlos Olmi

Judicial. Gran terreno y galpón —Amplio terreno de 34 metros 64 (40 varas de frente) por 65 metros 91 (76 varas 10 de fondo). En Flores, calle Culpina 1361, entre Echeandía y Zubiría. 3.044 varas con amplio galpón de cinc, varias habitaciones y maderamen. Base, $ 18.939.32. Juez, doctor Lagos, secretaría Pagano. Juicio Banco Nación Argentina con el concurso Vernay.

EL VIERNES 23 de mayo, a las 3 p. m., en la misma finca. Seña 8 o|o. Comisión 2 por ciento. Nota: Acto seguido venderemos, sin base, el motor, caldera, tanque, poleas, etc., etc. Comisión 10 o|o. Datos, Reconquista 353. m12

*JUDICIAL. MOTOR REMA*tes de muebles, maquinarias, motor, caldera, tuberías, alambre, ejes, poleas, tanques, transmisiones depositadas en el galpón calle Culpina 1361 (Flores), entre Echeandía y Zuviría, se rematarán sin base, por lo que den.

EL VIERNES 23 de mayo a las 3 p. m. en el mismo galpón, Culpina 1361. Juez doctor Lagos, secr. Pagano, Juicio Banco Nación con concurso Vernay. Comisión 10 o|o. Datos, Reconquista 353. m12

*JUDICIAL—GRAN TERRE*no y galpón, en Flores, calle Culpina 1361, A una cuadra de Varela, adoquinada. Mide: 34 metros 64 (40 vs.) de frente, por 65m91 (76v10) de fondo. 3.044 varas con galpón cinc y piezas de madera. Base 18.939.32, es decir, $ 6.20 la vara, por terreno con las construcciones.

EL VIERNES 23 de mayo a las 3 p. m. en la misma finca. Seña, 8 o|o. Comisión, 2 o|o. En seguida venderemos sin base, por lo que den, todas las maquinarias, motores, caldera, tanques, tuberías, transmisiones, alambre tejido, etc. Juez Dr. Lagos, secretaría Pagano, Juicio Banco Nación con concurso Vernay. Comisión por maquinarias 10 o|o. Datos. Reconquista 353. m12

MARIO LIVINGSTON

SARMIENTO 1157 *al* 61, *EN*tre Cerrito y Libertad. Unico para cines, cafés, comercios, etc. Barrio de alta renta y de movimiento diurno y nocturno. La sola planta baja producía y puede producir, 18.000 pesos al año. Mide 15.15 metros (17.50 v.) de frente por 60.62 metros (70 v.) de fondo, o sea una superficie total de 918.39 metros cuadrados (1.225 v. c.) Con cualquier edificación que allí se adopte se obtendrá el máximo de renta. Tiene dos locales al frente con vidrieras y persianas metálicas; con algunas pequeñas refecciones pueden alquilarse inmediatamente. Base retasada $ 180.000 (147 $ vara cuadrada). Cincuenta por ciento al contado y saldo a cinco años de plazo, con el 7 o|o de interés anual. Por división de condominio.

EL JUEVES 22 de mayo a las 3 p. m., en mi casa, Cangallo 466 a o o a cuenta de precio y 2 o|o de comisión. Visítese de 2 a 4.—Mario Livingston. m9

Angel López

*BOCA — PROPIEDAD CO*rralón de renta. Frente a la plaza Brown, calle Alvar Núñez 340, entre California y Coronel Salvadores. Base, $ 13.500, a plazo, interés 7 o|o anual. El terreno mide 730 varas cuadradas. Casa al fondo, 4 piezas, otra al frente, paredes de material, 24 pesebres, etc etc. Es un gran negocio. Visítese a cualquier hora. Adoquinado pagado, piletones, patio empedrado y demás.

EL DOMINGO 18 de mayo, a las 4 p. m., allí. Seña, 8 o|o. Comisión, 2 o|o. Se aceptan ofertas particularmente antes del remate. Más datos Almirante Brown 1288 o Av. de Mayo 676.—Angel López. v14

Vicente P. Cacuri

BRANDSEN 1790 *AL* 96, *ES*quina General Hornos. Frente a la plaza Vertiz. Edificio de altos y bajos. Cuatro casas independientes de seis habitaciones cada una. Renta antigua (de hace 2 años), 4.800 $ anuales. Inquilinos excelentes. Base: 29.500 $, mitad a plazos. Mide 18x18.20 metros (433 varas). Todas las ventajas de los buenos negocios: notable ubicación, alta renta, ínfimo precio, fácil pago. Queda a una cuadra de las avenidas Montes de Oca y Suárez y de la plazoleta y Municipalidad. Cerca Constitución. Recomiendo muy especialmente. Da el 16 o|o. Remataré en la misma.

EL DOMINGO 18 de mayo a las 4 p. m. V. P. Cacuri, Rivadavia 827, U. T. 6155, Libertad. De 1 a 7. m11

ONCE: CON CEDULAS! 24 de Noviembre 232. Para vivir o renta. Mide 10x41. Sala, cuatro dormitorios principales, otras dependencias y muchas comodidades. Buen edificio. Techos de azotea. Buena carpintería, etc. Base 18.500 $, incluso 10.000 cédulas. Adoquinado pago, cloacas, aguas corrientes, electricidad. Queda entre Moreno y Belgrano y a un paso del Once. Numerosos tranvías en la puerta, para todos rumbos. Es conveniente visitarla. Remataré

EL DOMINGO 18 de mayo a las 3.30, allí.—Cacuri.

*SUBTERRANEO! UNA her*mosa vivienda moderna, sin estrenar, a las puertas de la estación subterránea "José María Moreno" y Escuela Normal Acoyte 184. Sala amplia, frente imitando piedra, zaguán revestido de mármoles y estucados y recuadros de yeso. Vestíbulo con vitraux, tres dormitorios, comedor, cuarto de baño muy bien instalado, con agua fría y caliente, cocina con económica, pieza chica, amplia galería. Carpintería, pinturas, decorados, mosaicos y herrajes, todo de primer orden. Instalación eléctrica embutida y artefactos, cloacas, adoquinado pago. Lista para habitar. Llave en mano. A 12 minutos de Plaza Mayo. Véase a cualquier hora. Base, 21.000 $, a plazos. Remataré

El DOMINGO 18 de mayo a las 4 p. m. en la misma.—Cacuri. m11

AVENIDA NEUQUEN 1656, altura Bella Vista. Base, 7.250 $ incluso 3.600 cédulas. Mide 10 por 35. Comedor, dormitorios, baño y otros detalles y dependencias. Adoquinado y doble línea de tranvías al frente, 88, 89, 99 y 84 (Constitución, Subterráneo, Flores). Es paraje alto y es negocio de oportunidad. Visítese. Remataré

El DOMINGO 18 de mayo a las 2, allí. Cacuri. m11

AVELLANEDA 2245, entre Gavilán y Caracas. Base, 9.500 $ a plazos. En pleno centro de Flores y en la situación más atrayente. Muy buena casa. Tres dormitorios, comedor, jardín, galerías, adoquinado municipal al día, electricidad, aguas corrientes, etc. Mide 10 por 30. Tranvías 2 y 99 al frente, a tres cuadras del Subterráneo y las líneas 2, 5, 43, etc. Remataré

EL DOMINGO 18 de mayo a las 3.15 allí Cacuri. m11

CABALLITO, CENTRAL. Añasco 482 entre las avenidas Avellaneda y Neuquen y próxima a la estación del F. C. O. y Subterráneo. Una interesante casa habitación de tipo moderno, construída con solidez y trazada con buen gusto. Mide ... por 43. Consta de cuatro amplios dormitorios, comedor, otras dos piezas, baño y ... lerías de cristal, jardín, dos patios, frente imitación piedra, celosías en todas las puertas y carpintería de cedro, electricidad, adoquinado pago. Agradará a todos. Base, 14.800 $, mitad a plazos. Visítese. Remataré

EL DOMINGO 18 de mayo, a las 2.30 allí.—Cacuri. Informes, Rivadavia 827. m11

MUEBLES Y MERCADERIAS EN GENERAL

COMPAÑIA GENERAL DE FERROCARRILES en la PROVINCIA de Bs. AIRES.

M. A. Bugallo Acosta

400.000 kilos de leña

1.500 kilos de lana,
12.000 kilos de trigo,
9.000 kilos avena
8.000 kilos maíz
19.000 kilos maiz

HOY LUNES 12 *DE MAYO* a la 1 p. m., remataré por orden de la Compañía General, calle Vélez Sarsfield y Suárez, galpones 6 y 12 las mercaderías que arriba se detallan, y como pertenecen a consignaciones abandonadas. Todo lo cual estará a la vista del público en los altos indicados donde podrán ser examinadas. Esta mercadería será vendida en pequeños lotes. Seña 30 o|o. Comisión ... Por más datos al Jefe de Cargas, ... escritorio, Cangallo 3547.

Esteban Bonorino

ARPILLERA, IMPORTANTE Averías 1087 piezas arpillera de ... y 10 1|2 onzas. Con intervención de agentes de seguros, señores F. H. ... Boutell y Son, y por cuenta de quien corresponda, llegadas en el velero ... en mi casa, Bolívar 316.

EL JUEVES 15 de mayo, a las ... tarde procederé a la venta, a la mejor oferta a dinero al contado y en lotes, de la importante partida de arpillera. ... Comisión 1 o|o. Seña 30 o|o. ... Aires mayo de 1919.

*AZUCAR REFINADA — IM*portada. Averías—620 bolsas azúcar refinada con intervención de los agentes de seguros y por cuenta de quien corresponda. En mi casa, Bolívar 316.

EL JUEVES 15 de mayo, a las ... la tarde procederé a la venta a la mejor oferta a dinero al contado y en lotes, de la importante partida de azúcar mencionada. Seña 30 o|o.—Buenos Aires, mayo de 1919. m14

Guerrico y Williams

COLECCION UNIVERSAL de estampillas de 8.550 unidades. Se rematará

EL LUNES 12 de mayo, a las 9.30 de la noche, en nuestra casa, B. Mitre 757. Comisión 10 o|o.—Guerrico y Williams. m9

*RICOS MUEBLES, EN nues*tra casa Bmé. Mitre 757. Juego de comedor inglés de caoba y marquetería con sillas asiento marroquín, dormitorio caoba y marquetería, otro rico de arce con ropero de tres cuerpos, y muebles que lo hacen juego estilo Luis XVI; juegos de sala varios estilos, mesas de centro doradas, pedestales id, espejo marco laqué, vitrinas, juegos de comedores y dormitorios variados, escritorio ministro y cilindros de roble, sofaes y sillones de cuero, bibliotecas seccionales y otras, sillones giratorios, cajas de hierro importadas, id Banch, juegos de vestíbulo de madera y mimbre, percheros roble, pedestales, guardarropas varios tamaños y madera, gran cantidad de muebles sueltos, cortinados, alfombras, artículos sanitarios, heladeras, caloríferos, artefactos de luz eléctrica, cuadros al óleo, grabados, gran variedad de muy buenos artículos de menaje, adornos, loza, cristalería, libros, y gran variedad de artículos imposible de detallar.

EL LUNES 12 a la 1 de la tarde, y a las 8 de la noche, continuando el martes a la 1.30 de la tarde. Comisión 10 o|o.—Guerrico y Williams. m10

*RIQUISIMOS MUEBLES im*portados y obras de arte, en nuestra casa 757 B. Mitre. Juego de salón Luis XVI, madera tallada y dorada, tapizado en aubusson, mesas de centro y muebles de fantasía para salones, gran juego de comedor de caoba y marquetería con ricos bronces cincelados, otro juego comedor estilo Imperio de caoba y bronces; ricos cortinados de seda verde estilo Imperio; varios juegos de sala Luis XVI, de madera tallada, dorada, con almohadones de seda; ricas bergeres, algunas tapizadas en seda, otras tapicería de Gobelinos, elegantes vitrinas de caoba y bronces, chiffonier de palisandro y marquetería, varios espejos para sala, rico servicio de mesa de lencería de hilo y encajes, arañas id, 5 ricos juegos de dormitorio importados, entre los cuales 4 de caoba y bronces, con roperos de 3 cuerpos y 1 muy completo de citronnier, marquetería y palisandro Venis Martín, juegos de sillones, chaiselongue y sillas, correspondientes a los juegos, hermosos jarrones de porcelana y Gris Bleu; juego de escritorio Imperio a ricos cortinados de seda en punzó, del mismo estilo; juego de hall Imperio, laqué y bronces; juego id inglés con sillones y sillas estilo antiguo; ricos artefactos de luz, alfombras de Smyrna y de moquette, juegos de cubiertos Christofle, muy completos, uno en estuche y otro gran juego de cubiertos en caja de roble forma armario, adornos de plata para vitrinas, miniaturas sobre marfil, lindas piezas de porcelana, Sevres, Capo di Monte, Saxe y Bohemia, cuadros antiguos y modernos, rico juego de marroquín, etc., etc.

EL JUEVES 15 de mayo, a las 3 de la tarde. En exposición desde el martes. Comisión 10 o|o.—Guerrico y Williams. m12

RICO PIANO PIANOLA Steck, caja citronnier, buenas voces, marcha perfecta, con 30 rollos, al mismo tiempo que los muebles importados.

EL JUEVES 15, a las 3. Comisión, 10 por ciento.—Guerrico y Williams. m12

Augusto Arias

HOY

DEPOSITO DE

CIGARRERIA y LIBRERIA

CALLE ALSINA 626

EXTRAJUDICIAL — HOY LUNES 12 de mayo a las 2 p. m., remataré el espléndido surtido de cigarrillos y artículos de librería y papelería, situado en la calle Alsina 626, que consisten en: un gran stock de tabacos, cigarros, cigarrillos y fósforos de marcas corrientes y un sin fin de artículos de librería y papelería, armazones, mostradores, vidrieras, parantes niquelados, etc. Son 8.000 pesos en mercaderías nobles, muebles y útiles a quemar por lo que den sin retirar lots. Seña en cada lote y a satisfacción del martillero. Comisión 10 o|o. 1p

*LIBROS y UTILES ESCOLA*res, cuadernos, anotadores, blocks, esquelas, pinturas, lápices, pizarras, gomas, tintas, velas, plumas, carteras de colegio, etc. etc.

HOY a las 2 p. m., en la calle Alsina 626.—A. Arias. 1p

*DOS BIBLIOTECAS, CON*teniendo un variado surtido de obras de derecho, enciclopedia, literatura. Las obras famosas, en conjunto, una variedad completa de libros de autores famosos, etc.

HOY a las 2 p. m., Alsina 626. A. Arias. 1p

J. BENJAMIN N. FRIGERIO

HOY a las 2 p. m. HOY

SARDINAS, AZUCAR,

ARROZ, YERBA MATE

CONSERVAS ESPAÑOLAS, salsa tomate, extracto pomidoro, aceites comestible y oliva, dulce membrillo, galletitas surtidas, queso Goya, pasas de uva cajones de 10 kilos, chocolate, caramelos, ananás, leche condensada, pimientos morrones, galletitas inglesas, anchoas, sal ... suelto y en paquetes, azufre en barras, azul, pastillas menta, nueces, almendras, arvejas, garbanzos, porotos, orejones, sal gruesa, hongos, fideos, café molido y en grano, champagne, sidra, vino Oporto, Málaga, Rioja y cantidad en bebidas surtidas. 150 lotes más que estarán a la vista en lotes a voluntad del comprador, en mi casa 257 Defensa 266.

HOY LUNES 12 a las 2 p. m. Seña 20 o|o. Comisión 10 o|o.—J. B. N. Frigerio. 1p

RURALES Y VARIOS. Alambres púa, liso, tejido, postes, esquineros, varillas, varillones, tranqueras de quebracho con y sin poste, portadas hojas, portones dos hojas, bebederos, represas, ... ros, baldes volcadores, carros ... caños galvanizados todas medidas, tanques, motores, máquina sembradora ... sonadora ... cables acero, soga ... pinturas, planchadas para ... básculas, cajas hierro, aceite ... rodadores alambre, grasa para ... y negra; hilo coser bolsas ... jas, cepillos chatos, para ... ropa y baño, Vainas cocina ... guarniciones, pecheras, bastos ... dar, anteojeras, lazos ... látigos para sulky, monturas ... para hombre y señora, valijas, ... para piso, canastos rancho ... otros artículos que no los ... cantidad, que estarán a la vista en lotes a voluntad del comprador en ... Defensa 266.

HOY LUNES 12 a las 2 p. m. Seña 20 o|o. Comisión 10 o|o.—J. B. N. Frigerio. 1p

Tomás de la Fuente

MAÑANA MARTES 13 DEL corriente, a la 1 p. m., remataré el café y restaurant calle Victoria 1288, por orden terminante de su dueño, todo lo que existente en dicho negocio. Mañana detalles. Por más informes en mi escritorio, Moreno 1280 o en el mismo negocio. 1p

M. Lee Latorre y Cía.

ZAPATERIA Y SALON DE de lustrar, calle Balcarce 1 ... botines para hombre, señora y niño, mostrador, estantería, máquina, sillas y ... estará a la vista.

HOY LUNES 12 a la 1 p. m. ... entrega será en el acto de terminar el remate. Seña a satisfacción. Comisión ... Datos Rivadavia 1367. v12

GUILLERMO GOWLAND & Cía.

HOY ¡AVERIAS!

1.644 cajones vermouth Noilly Prat y Cía., 380.000 baldosas, 312 cajones azulejos, 30.000 azulejos sueltos, 45 cajones droguería, etc.

A LAS 2.30 P. M., EN CATALINAS NORTE

REMATES SEMANALES — LOS MIERCOLES Y VIERNES: comestibles y bebidas, ferretería, tienda, artículos rurales, etc., a la 1 de la tarde, en nuestra casa, Bolívar 351 al 361. perm.

Arpillera - Averías

1.959 piezas arpillera de 10 onzas 40" y 75 piezas arpillera rayada de 10 1|2 onzas 55" con un total de 215.739 yardas. v14

*EN NUESTRA CASA, BOLI*var 351-361.

EL MIERCOLES 14 de mayo a las 2.30 p. m., se rematarán en lotes, por cuenta de quien corresponda y con intervención de los señores F. H. Chevallier Boutell and Son agentes del Lloyd Inglés. Seña 30 o|o. Comisión 4 o|o.—Guillermo Gowland y Cía. m9

¡IMPORTANTE! ¡IMPORTANTE!

¡AVERIAS!

Mercaderías salvadas del vapor Camamú:

1.644 cajones vermouth francés Noilly Prat y Cía. - 373.724 baldosas. - 312 cajones azulejos. - 28.580 azulejos sueltos. - 1.604 tejas. - 800 caballetes. - 45 cajones de droguería surtidos. v12

EN CATALINAS NORTE — Galpones números 11, 16 y 17, bajando por la calle Charcas.

EL LUNES 12 de mayo, a las 2.30 p. m., se rematarán en lotes, al gusto de los compradores. Por orden de los señores Grandval y Cía., agentes de dicho vapor, por cuenta de quien corresponda y con intervención de seguros.—Nota: Siendo solamente por cuenta de los compradores los derechos de aduana y libre de almacenaje y demás gastos. Seña, 30 o|o. Comisión, 4 o|o.—Guillermo Gowland y Cía. m9

JUAN B. CONSTENLA & Cía.

MAÑANA MUEBLES

San Martín 77

Remataremos a las 2.30 de la tarde

12 DORMITORIOS

14 COMEDORES

Salas, vestíbulos, juegos sillones, de cuero, escritorios, etc., etc.

NUEVOS

Procedentes de fabricantes en

LIQUIDACION

San Martín 77

Visítese de 9 a 7.

B. Pianezzi y Cía.

MOBLAJE-HOY

DEL Sr. MANUEL ONETTO que se ausenta para Italia, por su orden, remataré todo el regio moblaje con ricos adornos de su casa, Paso 39.

ESTA TARDE, a las 2.30. Venta urgente de un gran juego sala dorado, otro id marquise, gran piano concierto caja bronce, de la casa Brever, buen espejo, vitrina, cuadros al óleo, grabados, etc. Ricos adornos en bronce, mármoles, porcelanas, arañas, pedestales, etc. Escritorio corbiblioteca, juego cuero, caja hierro, Soborbio dormitorio caoba marquetería y bronce, otro cedro, colchones, biombos, doseles, etc., etc., gran comedor caoba y bronce con buenos mármoles y lunas y cristales bisuté, sillería, juego menaje, cristal, carpeta, araña, menaje, cubiertos alpaca, ricos metales, metalero, tapices, carpetas, alfombras, adornos, etc., etc. Juego vestíbulo, percha, reloj, farol zaguán, macetones y otras muchas cosas todo sin base. Comisión, 10 o|o. Paso 39. Hoy a las 2.30. Recomiendo a los que necesiten muebles y adornos, no falten a esta venta, todo bueno, moderno y casi sin uso.—B. Pianezzi. 1p

AYERZA CULLEN & SEOANE

Socios: Isaac Ayerza, Huberto Cullen Ayerza, Ramón M. Seoane

LOS LUNES Y JUEVES, a la 1 de la tarde, remate de comestibles, bebidas, ferretería, artículos rurales, tienda y mercería. En nuestra casa, Defensa número 183 al 193. perm.

143 *ROLLOS CABO CAÑAMO* con 5.000 kilos. En nuestra casa, 183 Defensa 193.

EL LUNES 12 de mayo a las 3 p. m. se rematarán en lotes a gusto de los compradores por orden de una casa introductora y por cuenta de quien corresponda. Seña 20 o|o. Comisión 10 o|o.—Ayerza, Cullen y Seoane. m10

VARIOS — 3.000 METROS caños Bergman de 11 mm., 150 tarros pinturas extrafinas, 1.300 tarros pintura esmalte, 30 docenas frenos, 25 tarros para leche o crema, 20 cilindros para molinos, 6 cajas hierro nuevas, 1.000 kilos soga flástica, 10 rollos suela cuero, 10 correas para trilladoras nuevas, 37 lonas nuevas para parvas, 22 lonas ... carros nuevas y usadas, 25 rollos de ... 60 lazos de cuero salteño legítimos ... guarniciones coche, 10 cajones hilo ... los, 32 rollos tejido alambre para ... 36 bombas pie molino, 1 lote artículos ferretería, etc. etc. En nuestra casa, Defensa 193.

EL LUNES 12 de mayo a las 2.30 p. m. En lotes ... Seña 20 o|o. Comisión 10 o|o.— Ayerza, Cullen y Seoane. m11

*MADERAS DURAS — 850 ta*blones de 1 ... 7x8 y x 12 para bretes ... mangas de ... fila, 1.400 listones 1x6, 1x4 y 1x3, 650 postes 3x3 de 2.60 y 50 mil listones ... para invernáculos, glorietas, galerías, etc. En nuestra casa 183 Defensa 193.

EL LUNES 12 de mayo a las 3 p. m. se rematarán en lotes. Seña 20 o|o. Comisión 10 o|o.—Ayerza, Cullen y Seoane. m11

13.500 *METROS ALAMBRE* tejido para ... cercos de cerdos de 0.7a, 0.80 y 0.90 metros ... En nuestra casa, 183 Defensa 193.

EL LUNES 12 de mayo a las 3 p. m. se rematarán en lotes a gusto de los compradores por cuenta de quien corresponda. Seña 20 o|o. Comisión 10 o|o.—Ayerza, Cullen y Seoane. m11

ARTICULOS ALMACEN, 110 cajones aceitunas en salmuera, 37 cajones conservas ... pimientos morrones, 50 bolsas café ... 125 bolsas porotos y arvejas, 4a cajones chocolate, 150 cajoncitos id, 120 bolsas afrecho tostado, 2.300 kilos quesos, 15 cajones ... palito de yerba mate, 100 cajones ... inglés, 120 cajones jabón amarillo ... azul lavar, 36 cajones champagne, Oporto, Marsala, Málaga ... En nuestra casa, 183 Defensa 193.

EL LUNES 12 de mayo a la 1.30 p. m. se rematarán en lotes. Seña 20 o|o. Comisión ... Ayerza, Cullen y Seoane. m11

B. ARIZTEGUI & Co. BOLIVAR 336

HOY a las 3

TALLER de IMPRENTA

MONTE EGMONT 641

*REMATAREMOS POR CE*sación ... y orden de su dueño todas las máquinas ... en minervas Ilia ... 25x28, minerva Rapid ... a planta, abrochadora ... para hacer cuadros, cortadora ... corta líneas, mesas de ... cajas de bronce y antimonio, clichés, lingotes, adornos, etc. Seña a satisfacción. Comisión ... —B. Ariztegui. 1p

MAÑANA REMATAREMOS artículos de almacén, ferretería, rurales, tabaquería, ... chapas de cinc, postes, alambres, ... etc., a las 2 p. m., en ... 330 al 336.—B. Ariztegui. 1p

S. Fernández Amil

ALMACEN — JUDICIAL — EL JUEVES 15 de mayo, a la 1.30 p. m., remataré las existencias del almacén calle Soler 4501 esquina Malabia. Por orden del síndico liquidador de la quiebra de García Sá y Cía., cuyos autos se tramitan por el juzgado del doctor Tristán M. Avellaneda, secretaría del doctor Navarro. Seña en todo lote. Comisión, 10 o|o al comprador. Más datos, Victoria 618. m9

Petrelli y Hno.

HOY TIENDA ROPERIA BONETERIA POR CUENTA

*DE FABRICANTES Y RE*presentantes norteamericanos, remataré 6.000 docenas medias de hombre, señora y niños, 500 docenas camisetas surtidas, toallas, colchas, carpetas, sobrecamas, manteles, pañuelos, servilletas, repasadores, trajecitos, polainas, tiradores, ligas, calzoncillos, pantalones, bombachas, trajes, zephires, 100 piezas bramantes, uso doméstico, franela, alemanesco, peines, jabones, lociones, juguetes y cientos de artículos más en lotes para comerciantes.

HOY, a las 2, remataré en la calle Bartolomé Mitre 2735 a media cuadra del Once. Comisión, 10 o|o al comprador. 1p

INSTALACIONES, muebles y útiles para todo negocio, remataré en el mismo local, armazones, mostradores, balanzas, básculas, fiambreras, molinillo eléctrico, cocina económica, máquina fiambres y caja registradora. Se ruega a los interesados visitar la casa antes del remate para darse cuenta de nuestro surtido.— Petrelli y Hno. U. T. 3166, Mitre. 1p

Miguel Delia

*HOY A LAS 2 P. M. — CO*rrientes 1994, taller mecánico remataré a quemar los artefactos, hilos, arañas, bombas, cocinas eléctricas, a gas, estufas varias, bancos, herramientas, motores, aisladores, bancos, timbres, campanillas, letreros y todo lo que compone un taller bien montado que estará en exhibición al público hasta la hora del remate. Recibo ofertas en globo. Más datos, Moreno 1116, U. T. 4916 (Libertad). 1p

Angel López

*DOS CASILLAS DE MADE*ra ... En la Boca, calle Pedro Mendoza números 1023 al 1027, casi esquina Brandsen. Son 12 piezas con sus dependencias. Véanse por la tarde. Renta $ ... por mes. Base por todo, $ 3.000. Vendiendo la madera y hierro galvanizado siempre resultará negocio. El comprador podrá dejar las casillas como están, abonando por el terreno cien pesos de alquiler mensual.

El DOMINGO 18 de mayo, a las 10 de la mañana, allí. Seña, 10 o|o. Comisión ... a cargo del comprador. Más datos, Almirante Brown 1288 o Av. de Mayo 676.—Angel López. v14

Eugenio Lasala y Cía.

¡HOY! ¡HOY! LIQUIDAMOS todo, billares, vitrinas, zócalos, armazones, mostradores, heladeras, balanzas, básculas, ventiladores, sillas, mesas, divisiones, lámparas, todo sin base. Victoria 1068. v13

¡HOY! ¡HOY! 30 CAMAS de hierro, aparadores, lavatorios, mesas toda clase, cuadros, espejos, maniquíes, baúles, estufas, orquestón 60 piezas y un sin fin de muebles.

HOY Victoria 1068.—E. Lasala y Cía. v13

A. J. M. Scossa Baggi

MOBLAJE

HOY — DEL INGENIERO Emilio I. Pozzi, su lujoso moblaje en su mayor parte importado, lo remataré sin base en su casa de la calle Charcas 1555.

HOY LUNES 12 de mayo, a las 8.30 de la noche: juego sala dorado fino oro París, piano francés, vitrina, mesa y columnas doradas, jarrones bronce, japoneses adornos ... buenas arañas francesas, cuadros al óleo y al pastel, gobelinos, juego ... tapizado en brocato de seda, escritorio, biblioteca norteamericana, sillas de ... juego cuero y pluma Duvet, un dormitorio 3 cuerpos de caoba palo rosa y bronce, colchones, cortinados y dosel de muselina de seda bordado, colchones, juego comedor de roble macizo con vitraux, 12 sillas del juego, 3 piezas cuero y roble, menaje fino, porcelanas, carpeta felpa, aparador baño, cocina, plantas, macetas, juego vestíbulo de caoba Trianón, y cuanto estará a la vista. Comisión, 10 o|o. Seña a satisfacción; está en exposición desde ayer. Visítese.

ESTA NOCHE, a las 8.30, sin base, Charcas 1555. 1p

M. ARDAIZ

*CHOCOLATERIA Y restau*rant, Reconquista 613, remataré

EL MIERCOLES 14 del corriente a la 1 en punto. Próximamente detalles. Más datos Talcahuano 337, U. T. 72, Libertad. v12

Remates, comisiones y consignaciones

Mariano Salabert

Mañana MARTES A LAS 2 p. m., remataré en mi casa, Victoria 854, buenos juegos de dormitorios de roble, cedro, caoba, comedores de distintas clases, pianos, escritorios, vestíbulos y salas en diferentes gustos y calidades, roperos, guardarropas, arañas y adornos eléctricos, cuadros al óleo, sillones, escritorios rotativos, sillas de vaqueta, esterilla y Viena, billar inglés, mesas de centro y comedor; percheros, aparadores, camas de bronce y hierro laqué, colchones de lana, lavatorios, bibliotecas, mesas cedro, espejos de comedor y sala, objetos de bazar, adornos, loza, tienda y numerosos muebles en juegos y sueltos, sin detalles. Remataré

MAÑANA MARTES en mi casa, Victoria 854, a las 2 de la tarde. 1p

A. BINAGHI

1800 *POSTES DE QUEBRA*cho colorado de primera, 1550 id de algarrobo, 94 tranqueras de lapacho y madera dura, 810 rollos de alambre gdo. liso y de púa, 114 id ovalado núm. 17|15, 1240 torniquetes, 17.200 varillas y varillones de hierro y madera, 6.800 mts. alambre tejido para cercos y gallineros, 1.600 postes cuadrados 3x3 y 4x4, 52 comederos de madera, etc.

MAÑANA MARTES a las 2 p. m. v13

105 *BEBEDEROS DE HIE*rro gdo. de 36", 40" y 48 pulgadas de ancho y 4.30 y 5 mts. de largo, 6 molinos nuevos con sus torres, 1450 metros de caños para desagüe, 14 represas, 84 chapas para tanques australianos, 78 baldes volcadores, 140 bombas pie de molino y americanas, etc.

MAÑANA MARTES a las 2 p. m. v13

PARA CONSTRUCCIONES— 1.700 chapas canaleta de 6 a 10 pies nuevas, 130 barricas de portland, 480 tarros de pintura en pasta y preparada, 52 puertas y ventanas varias, 210 panes de asfalto, 270 mts. de alfalfa madera dura, 1x3 y 1 1|2 por 2; 1200 mts. caños de barro de 3, 4, 5 y 6 pulgadas, 68 columnas de hierro para galerías, etc.

MAÑANA MARTES a las 2 p. m. v13

*ARTICULOS DE FERRETE*ría—70 cajones puntas París de 1 1|2, 2 y 2 1|2"; 110 rollos cabo sisal, 260 paq. de hilo en ovillos, 34 doc. de horquillas y rastrillos, 330 palas de palear y puntear, serruchos, martillos, mesas, clavos para herrar, roldanas, hachas, llaves inglesas, cuchillos, sartenes, piedras de afilar, limas, mechas para taladros, romanas, pinceles, balanzas chicas, básculas, alambre fino para gallineros, etc.

MAÑANA MARTES a las 2 p. m., se rematarán en lotes, a opción de los compradores en nuestra casa, Lima 1563, frente a la plaza Constitución. Comisión 10 o|o.— A. Binaghi y Cía. v13

Vernengo y Abreu

*BUENOS MUEBLES en nues*tra casa, Esmeralda 65,69. Dormitorio una plaza roble con vitraux de la casa Thompson, otro elegante dormitorio cedro, marquetería y bronce, varios otros de roble, cedro, nogal y fresno, comedor roble, bronces y vitraux con sillas, otro de caoba compuesto de aparador, trinchante, mesa, cristalero y espejo con sus sillas, biblioteca roble (importada), archivo, sillas y sillones norteamericanos, escritorios cilindro y de ministro, juegos de sala Luis XV y XVI con fundas, camas de bronce importadas de 1 y 2 plazas, máquina de escribir Monarch, bonitos adornos para sala y comedor, arañas francesas, cuadros al óleo, cortinados, doseles tul con corona bronce, visillos, alfombras varias clases, espejo sala dorado París con panneaux, cajas de hierro, juegos loza y cristal, juegos de hall, otros de mimbre, colchones, etc. e infinidad de muebles sueltos para comerciantes y objetos varios que están en exposición, se rematarán

MAÑANA a las 2.30 de la tarde, continuando a las 8.30 de la noche, en nuestra casa, Esmeralda 65.69. Comisión, 10 o|o. —Vernengo y Abreu. v13

PIANO BECHTEL Y UN piano-pianola Forster con rollos, en perfecto estado casi nuevos de muy buenas voces, cajas armónicas de bronce, cuerdas cruzadas se rematarán

MAÑANA a las 8.30 de la noche, en nuestra casa, Esmeralda 65|69. Comisión, 10 por ciento.—Vernengo y Abreu. v13

Carlos Espejo

HOY MUEBLES

REMATARE A LAS 8.30 DE la noche con orden terminante de liquidar en mis salones de ventas 1036 Av. de Mayo 1038, lo siguiente: 6 juegos de dormitorio en roble, cedro, caoba, citronier con marquetería y bronces, juegos comedor id, escritorios norteamericanos con persiana y ministro, biblioteca, archivos, 1 mesa directorio, 9 cajas hierro diferentes medidas, 4 juegos cuero, varios juegos de sala, 1 espejo con pannel ... gran surtido arañas eléctricas, lámparas pie, juegos vestíbulo en roble y laqué, 200 sillas comedor y varias, y 100 lotes de mercaderías en general, como ser: Biombos, perchas, veladores, artículos de tienda, máquina coser y registradoras, cepillos, cuadros. Todo el día en exposición hasta la hora del remate para quemar bajo martillo.

HOY a las 8.30 p. m. 1036 Av. de Mayo 1038 frente al Banco Municipal de Préstamos.—Carlos Espejo. 1p

B. GERTZENSTEIN

Martillero: J. B. SANDRO

HOY!!

GRANDIOSO REMATE

de MUEBLES, 10 PIANOS y MERCADERIAS en GEGNERAL

A LAS 8 DE LA NOCHE, EN mi salón de ventas, Corrientes 2536|44. Precioso comedor de 11 piezas importado de caoba y marquetería; rico dormitorio de roble, id de caoba, 3 cuerpos, precioso juego de sala, hermosa araña cristal 15 luces, camas de bronce, cajas de hierro, escritorios ministro y persiana, juegos de hall, platerías, metales, cristalerías, porcelanas, lozas, mármoles, bronces, estatuas, jarrones, cortinados, alfombras, carpetas, dormitorios Luis XIV, XV y XVI, colchones, guardarropas, sillas, máquinas de escribir, id de coser, aparadores, mesas, botineros, espejos, artículos de tienda, baterías, bañaderas e infinidad de artículos que estarán a la vista.

HOY, a las 8 p. m., Corrientes 2536|44. U. T. 1281, Mitre. 1p

Francisco Flores

JUDICIAL — POR ORDEN del síndico liquidador del concurso M. M. Tarizzo y Cía., juzgado del doctor Naón, secretaría L. Herrera, en el local Sáenz Peña 339, remataré

EL VIERNES 16, a las 2 p. m., automóvil doble faetón para ciudad o campo continuando con punzonadora rápida de gran formato, única en Buenos Aires, montacarga, cilindro de motor, agujereadora a volante, barandas artísticas para balcones y escaleras, pasamanos, divisiones de vidriera, puertas de hierro, escalera, cadenas, fraguas, chapas de cinc, caños de hierro y galvanizados, aparejo, báscula, cajas de fundición y todo cuanto estará a la vista. Informes Salguero 717. U. T. 3225, Mitre. v14

E. Méndez

ALMACEN — HOY, ALSINA 3262, a la 1.30, remataré $ 5.000 en aceites, conservas, arroz, azúcar, yerba, kerosene, bacalao, galletitas, otros artículos, armazones y útiles. 1p

Casares Hnos. y Diehl

HOY a las 2 p. m.

en el local de la Cía. Gral. de Automóviles

Cangallo 2941

SIN BASE, AL MEJOR POSTOR

Las maquinarias, útiles y herramientas de talleres mecánicos (grande y chico)

HERRERIA

CARPINTERIA

Tapicería y Pinturería

Inclusive motores eléctricos, tornos, bancos, etc., lotes comprendidos entre los números 321 a 441 del Catálogo de esta venta, y cuyo detalle puede verse en el aviso respectivo, que se publica al pie.

Casares Hnos. y Diehl

COMPRENDE LA VENTA que se realizará HOY en la Cía. General de Automóviles, Cangallo 2941.

TALLER MECANICO—1 motor eléctrico 3 HP., 440 volts, 10 amperes, No. 30 724 con tablero resistencia; 1 motor eléctrico 4 HP. 440 volts, 6.75 amperes, número 32.023 con tablero resistencia, 1 torno de 1 metro con sus correspondientes poleas, 1 torno de 2 metros con sus correspondientes poleas, 1 torno de 2.60 metros con sus correspondientes poleas; 1 máquina de agujerear grande con sus correspondientes poleas, 1 máquina de agujerear chica con sus correspondientes poleas, 1 máquina 2 piedras esmeril con sus correspondientes poleas, 1 máquina esmeril desbastadora con sus correspondientes poleas, 1 máquina piedra agua chica, con sus correspondientes poleas; 1 máquina piedra agua grande con sus correspondientes poleas, 1 armazón tirantería hierro, 1 transmisión 1er. cuerpo, 4 1|2 metros, 2 cojinetes y 2 poleas, grande y chica; 1 transmisión 2o. cuerpo, 8 metros, 4 cojinetes y 3 poleas, 1 mandril unión transmisiones, 1 transmisión 3er. cuerpo, 6 metros, 2 cojinetes, 3 poleas, 1 transmisión 4o. cuerpo, 4 1|2 metros, 2 cojinetes, 1 polea grande y otra chica, 15 morsas grandes; 1 banco 2.50 metros, mecánico, con 4 cajones; 1 banco, 4.50 metros, mecánico, con 8 cajones; 1 banco, 4 metros, mecánico, con 4 cajones, 1 plato para nivelar; 1 armario fijo 8 divisiones, 1 armario fijo, 12 divisiones; 1 mesa hierro para soldadura, 1 armario madera, 16 correas usadas; 1 máquina soldadura autógena con sus accesorios; 1 lote instalación eléctrica, adherida al armazón hierro, 1 lote herramientas para torno, 125 piezas, 1 llave de fuerza; 1 cajón núm. 1, 40 herramientas varias; 1 cajón, núm. 2, 50 herramientas varias; 1 cajón, núm. 3, 40 herramientas varias; 1 cajón, núm. 5, 40 herramientas varias; 1 cajón, núm. 6, 50 herramientas varias; 1 cajón, núm. 8, 50 herramientas varias; 1 cajón, núm. 13, 45 herramientas varias; 1 cajón, núm. 9, 50 herramientas varias; 1 cajón, núm. 12, 50 herramientas varias; 1 cajón, núm. 10, 40 herramientas varias; 1 cajón, núm. 11, 40 herramientas varias; 1 cajón, núm. 4, 40 herramientas varias; 18 tenazas herrería; 17 tenazas herrería; 5 llaves de fuerza, 8 grifas, 4 aguantadores; 8 grifas; 22 piezas herramientas para bigornia; 22 piezas herramientas para bigornia; 1 lote 2 escuadras, 2 compases, 2 medidas y 1 regla acero, 1 lote tres mazas y 1 cucharón; 7 martillos; 1 lote tres sierras de mano y 4 manijas para tarrajas; 1 caballete hierro; 8 balancines; 2 sargentos; 3 sargentos, 5 prensas; 1 lote piezas diferencial, 15 medios cartera diferencial; 6 medios cartera diferencial, con caño acero; 8 medios cartera diferencial lado piñón; 1 lote 35 herramientas torno, lote 334; 1 lote 37 herramientas torno, lote 323, 1 lote 40 herramientas torno, lote 325.

HERRERIA—2 bigornias, 2 fraguas ventilador a mano, 1 campana herrería con chimenea, 1 depósito cinc para aceite; 1 banco herrero con dos cajones, 1 mesa hierro; 1 lote kilos hierro en varillas y planchuelas; 1 lote kilos hierro redondo y cuadrado; 2 trozos madera eucaliptus, 1 pileta cinc; 1 percha madera, 2 morsas.

CARPINTERIA—5 bancos carpintero; 1 lote madera cedro, 1 percha madera, 1 piedra afilar de vuelta.

TAPICERIA—1 percha madera, 1 mesa madera, 4 metros, con dos cajones; 1 estante grande, madera, 1 máquina abrir cerda; 1 máquina coser Singer, 2 armarios madera, 1 lote asientos.

PINTURERIA—51 aparatos matafuegos Minimax; 4 aparatos matafuegos Arregger; 1 armario hierro, 1 máquina moler pintura.

TALLER MECANICO CHICO—1 motor inflar gomas, 1|2 HP., 1 campana bronce, 1 torno 2.20 metros, 1 motor eléctrico 3 HP., núm. 072.214 A. E. G., con tablero resistencia, 1 máquina agujerear grande; 1 máquina agujerear chica, 1 sierra para hierro; 1 máquina piedra agua, 1 id dos piedras esmeril, 9 morsas, 1 banco madera, 11 metros, con 32 cajones, 10 aparejos, 1000 kilos, 1 armazón tirantería hierro; 1 eje transmisión, 6 metros, con 5 poleas chicas y 1 grande, con 3 cojinetes, 1 baranda hierro, 16 metros, con pilares, 1 lote 30 caballetes madera, 2 frentes hierro, 4 metros cada uno, 1 cajón núm. 1, con 41 herramientas; 1 cajón, núm. 2, con 31 herramientas; 1 cajón, núm. 3, con 21 herramientas; 1 cajón, núm. 4, con 39 herramientas; 1 cajón, núm. 6, con 35 herramientas; 1 cajón, sin núm., con 30 herramientas; 1 cajón, núm. 9, con 50 herramientas; 1 cajón, núm. 11, con 20 herramientas; 1 cajón, núm. 12, con 30 herramientas; 1 cajón, núm. 13, con 40 herramientas; 1 cajón, núm. 14, con 20 herramientas; 1 cajón, núm. 16, con 60 herramientas; 1 cajón, núm. 19, con 60 herramientas; 1 cajón herramientas para torno s|núm., 55 piezas, 1 cajón núm. 23, con 40 herramientas; 1 cajón núm. 24, con ... herramientas.—Casares Hnos. y Diehl. 1p

2.000 *LOTES DE ACCESO*rios y repuestos para automóviles. Por liquidación total de la Cía. Gral. de Automóviles, disolución de sociedad realizada ante el escribano don Jorge Orus, el 14 de febrero y que tramita por el Juzgado de Comercio a cargo del Dr. Félix Martín y Herrera, secretaría A. N. Mastenzo. Comprende esta liquidación, que se realiza sin base y al mejor postor, artículos de electricidad, de pinturería, de ferretería, acero en barras, aliscafos, armazones y estanterías, aceite, bulones de acero, chapas, cajas de hierro, ... herramientas de herrería, carpintería, hierro en barras, tornos, motores eléctricos, munitiones, muebles escritorio, restos automóviles Renault, Kellemands, talleres mecánicos, tornillos para madera, tornillos acero, etc.

EL LUNES 12 de mayo a las 2 p. m. y días siguientes a la misma hora hasta terminar, en el local de la Cía., Cangallo 2941 con los efectos en venta a la vista en lotes, según detalle del catálogo general que se halla a disposición de los interesados en nuestras oficinas o en el local de la Cía. Comisión a cargo de los compradores.— Casares Hnos. y Diehl. v30m

ANTONIO F. SCORZA y Cía.

HOY a las 2 de la tarde HOY

En nuestros amplios salones "PERU y VICTORIA"

MUEBLES EN GENERAL

REMATAREMOS EN PUBLICO, AL MEJOR POSTOR

RICOS DORMITORIOS IMPORTADOS Y DEL PAIS -- COMEDORES FINOS ESTILOS MODERNOS -- JUEGOS DE SALA DORADOS, TAPIZADOS SEDA -- VESTIBULOS -- GUARDARROPAS DESARME -- ARTEFACTOS FRANCESES DE BRONCE -- PETIT BRONCE -- ESCRITORIOS NORTEAMERICANOS A CORTINA Y MINISTROS -- BIBLIOTECAS DE 2 Y 3 CUERPOS -- ARCHIVOS Y PAPELERAS -- JUEGOS DE ESCRITORIO CUERO; ID. EN ROBLE N. A. -- SILLONES GIRATORIOS -- SILLAS NORTEAMERICANAS -- ...

CAJAS DE HIERRO varias marcas, prensas de copiar, mesas de máquina, cortinados felpa, alfombras grandes, roperos Luis XV, cómodas, espejos dorados, columnas, mesas de sala doradas, cajas esmaltadas, chaiselongue tapizados, mesas de comedor, gran surtido de sillas comedor y ... utilería, colchones de lana, colchas de tul, sábanas, manteles, juego de loza, artículos de platería y una infinidad de muebles y mercaderías que es imposible especificar.—Antonio F. Scorza y Cía. Perú y Victoria. 1p